

ส่วนที่ ๑

สภาพทั่วไปและข้อมูลพื้นฐาน

๑. ด้านกายภาพ

๑.๑ ที่ตั้งของหมู่บ้าน/ชุมชน/ตำบล เทศบาลตำบลบางปลาหมอ ตั้งอยู่ในพื้นที่หมู่ที่ ๒ หมู่ที่ ๗ ตำบลบางปลาหมอ (เดิมพื้นที่ทั้ง ๒ หมู่) อำเภอบางปลาหมอ จังหวัดสุพรรณบุรี มีพื้นที่ ๓.๙๘ ตารางเมตร โดยอยู่ห่างจากอำเภอบางปลาหมอ ประมาณ ๓ กิโลเมตร และห่างจากศาลากลางจังหวัดสุพรรณบุรี (ศูนย์ราชการ) ประมาณ ๑๐ กิโลเมตร และอยู่ห่างจากกรุงเทพมหานครมาทางทิศเหนือ ประมาณ ๑๑๐ กิโลเมตร จำนวนประชากร จำนวน ๑,๙๗๐ คน จำนวนครัวเรือน ๖๕๙ ครัวเรือน (ณ วันที่ ๗ มิถุนายน ๒๕๖๒)

อาณาเขต

เทศบาลตำบลบางปลาหมอ มีอาณาเขตติดต่อดังนี้.-

ทิศเหนือ	ติดต่อกับ	หมู่ที่ ๑	ตำบลบางปลาหมอ
ทิศใต้	ติดต่อกับ	หมู่ที่ ๔	ตำบลบางปลาหมอ
ทิศตะวันออก	ติดต่อกับ	แม่น้ำท่าจีน	
ทิศตะวันตก	ติดต่อกับ	หมู่ที่ ๕	ตำบลบางปลาหมอ

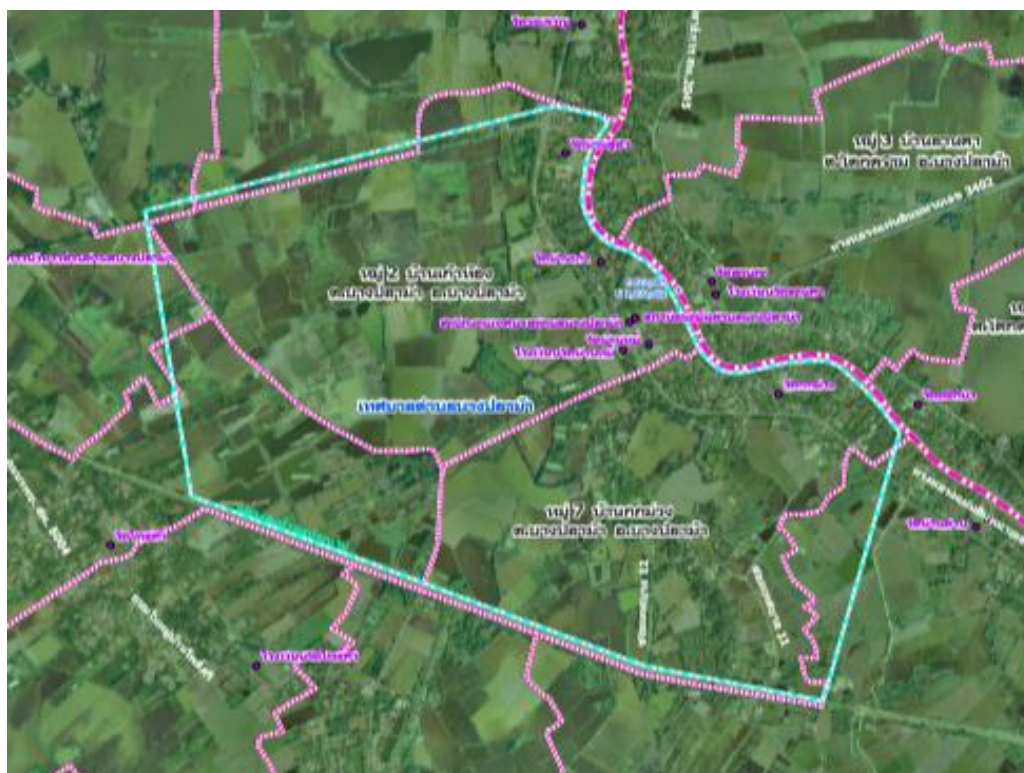

ข้อมูลเกี่ยวกับศักยภาพของเทศบาลตำบลบางปลาหมอ

คณะผู้บริหารของเทศบาลตำบลบางปลาหมอ

๑. นายอภิชาติ ชโลธร นายกเทศมนตรีตำบลบางปลาหมอ
๒. นายสนั่น พันธุ์จันทร์ดี รองเทศมนตรีตำบลบางปลาหมอ (เสียชีวิตแล้ว)
๓. นางปทุมมา ชโลธร รองเทศมนตรีตำบลบางปลาหมอ
๔. นางสาวรัตติยา แสงสว่าง เลขานุการนายกเทศมนตรีตำบลบางปลาหมอ
๕. นางสมจิตต์ ราชสิงห์ ที่ปรึกษานายกเทศมนตรีตำบลบางปลาหมอ

โครงสร้างคณะผู้บริหาร

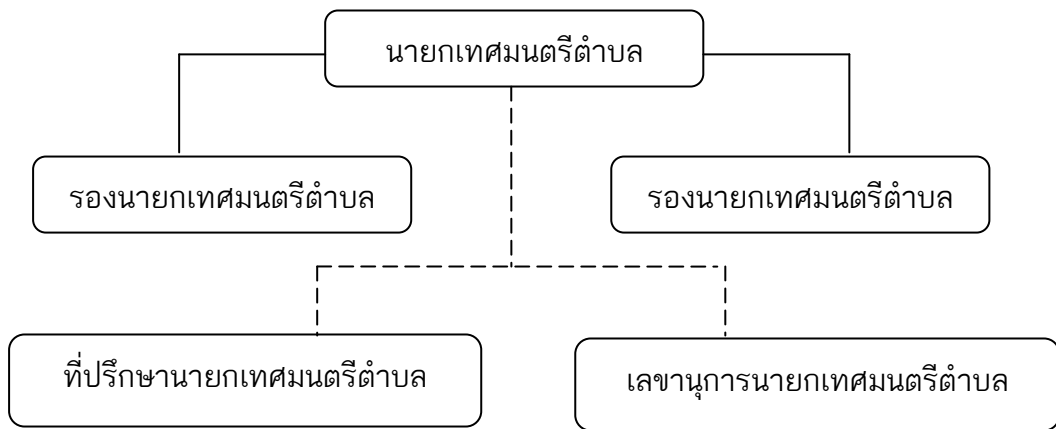

ข้อมูลด้านการศึกษาคณะผู้บริหาร

คณะผู้บริหาร	ระดับการศึกษา
นายกเทศมนตรีตำบล	ปริญญาโท
รองนายกเทศมนตรีตำบล	ปริญญาโท
รองนายกเทศมนตรีตำบล	ปริญญาตรี
ที่ปรึกษานายกเทศมนตรีตำบล	มัธยมศึกษาตอนต้น
เลขานุการนายกเทศมนตรีตำบล	ปริญญาตรี

สมาชิกสภาเทศบาลตำบลบางปลาหมอ

๑. นางดวงใจ	ชาวเชียงใหม่	สมาชิกสภาเทศบาล เขต ๑
๒. นายวีระ	บุญศรีวงษ์	สมาชิกสภาเทศบาล เขต ๑
๓. นายไพบุลย์	แก้ววิชิต	สมาชิกสภาเทศบาล เขต ๑ (เสียชีวิตแล้ว)
๔. นายศักดิ์ดา	ธีรนนท์	สมาชิกสภาเทศบาล เขต ๑ (เสียชีวิตแล้ว)
๕. นางวาริน	มงคลรัตน์	สมาชิกสภาเทศบาล เขต ๑
๖. นางสาวศิริพรรณ	ต้นศักดิ์ดา	สมาชิกสภาเทศบาล เขต ๑
๗. นางสาวจินตนา	สารถิ	สมาชิกสภาเทศบาล เขต ๒
๘. นายสุเทพ	ชาวเชียงใหม่	สมาชิกสภาเทศบาล เขต ๒
๙. นางบุญเสริม	คล้ายสุบรรณ	สมาชิกสภาเทศบาล เขต ๒
๑๐. นายสายทอง	คล้ายสุบรรณ	สมาชิกสภาเทศบาล เขต ๒
๑๑. นางประเทือง	อินสว่าง	สมาชิกสภาเทศบาล เขต ๒
๑๒. นายสุชานนท์	ชัยจันดี	สมาชิกสภาเทศบาล เขต ๒

โครงสร้างการแบ่งส่วนราชการ (จำนวน ๕ สำนัก/กอง)	
พนักงานส่วนท้องถิ่น	พนักงานจ้าง
๑. สำนักงานปลัด	
(๑) ปลัดเทศบาลตำบล (๒) หัวหน้าสำนักปลัด (๓) นักทรัพยากรบุคคลชำนาญการ (๔) นักวิเคราะห์นโยบายและแผนชำนาญการ (๕) นักประชาสัมพันธ์ชำนาญการ (๖) นักจัดการงานทะเบียนและบัตรชำนาญการ (๗) นักวิชาการคอมพิวเตอร์ชำนาญการ (๘) นักพัฒนาชุมชนชำนาญการ (๙) เจ้าพนักงานธุรการชำนาญงาน ๒ ตำแหน่ง (๑๐) เจ้าพนักงานงานป้องกันฯ ชำนาญงาน ลูกจ้างประจำ (๑) ภารโรง (๒) พนักงานขับเครื่องจักรกลขนาดเบา ๒ ตำแหน่ง	พนักงานจ้างทั่วไป (๑) คนงานทั่วไป ๑๐ ตำแหน่ง

พนักงานส่วนท้องถิ่น		พนักงานจ้าง
๒. กองคลัง		
(๑) หัวหน้าฝ่ายบริหารงานการคลัง (๒) นักวิชาการเงินและบัญชีชำนาญการ (๓) เจ้าพนักงานการเงินและบัญชีชำนาญงาน (๔) เจ้าพนักงานการเงินและบัญชีปฏิบัติงาน (๕) เจ้าพนักงานจัดเก็บรายได้ ลูกจ้างประจำ (๑) นักการ	พนักงานจ้างทั่วไป (๑) คนงานทั่วไป ๒ ตำแหน่ง	
๓. กองช่าง		
(๑) หัวหน้าฝ่ายแบบแผนและก่อสร้าง (๒) นายช่างโยธาชำนาญงาน (๓) เจ้าพนักงานธุรการชำนาญงาน	พนักงานจ้างทั่วไป (๑) คนงานทั่วไป ๑ ตำแหน่ง	
๔. กองการศึกษา		
(๑) ครู คศ.๒	พนักงานจ้างตามภารกิจ (๑) ผู้ดูแลเด็ก) จำนวน ๑ ตำแหน่ง พนักงานจ้างทั่วไป (๑) คนงานทั่วไป ๔ ตำแหน่ง	
๕. กองสาธารณสุขและสิ่งแวดล้อม		
(๑) นักจัดการงานทั่วไปชำนาญงาน (๒) เจ้าพนักงานพัฒนาชุมชน ลูกจ้างประจำ (๑) พนักงานขับเครื่องจักรกรขนาดเบา	พนักงานจ้างทั่วไป (๑) คนงานทั่วไป ๑๑ ตำแหน่ง	
รวม	จำนวน ๒๖ คน	จำนวน ๒๙ คน

เทศบาลตำบลบางปลาหมอ แบ่งโครงสร้างการบริหารงานออกเป็น ๑ สำนัก กับอีก ๔ กอง ทั้งหมด ๕ ส่วนราชการ พนักงานส่วนท้องถิ่น จำนวน ๒๖ คน พนักงานจ้าง จำนวน ๒๙ คน รวมทั้งสิ้น ๕๕ คน โดยมีภารกิจการบริหารงานดังนี้

๑. สำนักงานปลัด

มีภาระหน้าที่เกี่ยวกับงานธุรการสารบรรณการจัดทำแผนพัฒนาตำบลการจัดทำร่างข้อบังคับการจัดทำทะเบียนคณะผู้บริหาร สมาชิกเทศบาล การดำเนินการตามนโยบายของรัฐบาล แผนพัฒนาเศรษฐกิจการให้คำปรึกษางานในหน้าที่และความรับผิดชอบการปกครอง บังคับบัญชาพนักงานเทศบาลและพนักงานจ้าง การบริหารงานบุคคลของเทศบาลทั้งหมด การดำเนินการเกี่ยวกับการอนุญาตต่างๆ และปฏิบัติหน้าที่อื่นที่เกี่ยวข้อง แบ่งส่วนราชการภายในออกเป็น ๑๐ งาน คือ

๑.๑ งานบริหารทั่วไป

- งานสารบรรณ
- งานอำนวยความสะดวกและข้อมูลข่าวสาร
- งานบริหารงานบุคคล
- งานเลือกตั้ง
- งานวิชาการเกษตร
- งานกิจการสภา
- งานป้องกันและบรรเทาสาธารณภัย
- งานควบคุมและส่งเสริมการท่องเที่ยว
- งานอื่นที่ไม่อยู่ในความรับผิดชอบส่วนใด
- งานอื่นๆ ที่ได้รับมอบหมาย

๑.๒ งานนโยบายและแผน

- งานนโยบายและแผนพัฒนา
- งานวิชาการ
- งานสารสนเทศและระบบคอมพิวเตอร์
- งานงบประมาณ
- งานเทศบัญญัติเทศบาล
- งานอื่นๆ ที่ได้รับมอบหมาย

๑.๓ งานกฎหมายและคดี

- งานกฎหมายและนิติกรรม
- งานการดำเนินการทางคดีและศาลปกครอง
- งานร้องเรียนร้องทุกข์และอุทธรณ์
- งานระเบียบการคลัง
- งานอื่นๆ ที่ได้รับมอบหมาย

๑.๔ งานตรวจสอบภายใน

- งานตรวจสอบภายใน
- งานอื่นๆ ที่ได้รับมอบหมาย

๒. กองคลัง

มีภาระหน้าที่เกี่ยวกับการจัดทำบัญชีและทะเบียนรับ-จ่ายเงินทุกประเภทงานเกี่ยวกับการเงินการเบิกจ่ายเงินการเก็บรักษาเงิน การนำส่งเงิน การฝากเงิน การตรวจเงิน เทศบาลรวบรวมสถิติเงินได้ ประเภทต่างๆ การเบิกตัดปีการขยายเวลาเบิกจ่ายงบประมาณการหักภาษีและนำส่งเงินคงเหลือประจำวันการรับ และจ่ายขาดเงินสะสมของเทศบาล การยืมเงินทรองราชการ การจัดหาผลประโยชน์จากสิ่งก่อสร้างและทรัพย์สินของเทศบาล ตรวจสอบงานของจังหวัดและสำนักงานตรวจเงินแผ่นดินการเร่งรัดใบสำคัญและเงินยืมค้างชำระ การจัดเก็บ ภาษี การประเมินภาษี การเร่งรัดจัดเก็บรายได้ การพัฒนารายได้ การออกใบอนุญาตและค่าธรรมเนียมต่างๆ และปฏิบัติหน้าที่อื่นที่เกี่ยวข้อง แบ่งส่วนราชการภายในออกเป็น ๔ งาน คือ

๒.๑ งานการเงิน

- งานรับเงิน – เบิกจ่ายเงิน
- งานจัดทำฎีกาเบิกจ่ายเงิน / งานเก็บรักษาเงิน
- งานอื่นๆ ที่ได้รับมอบหมาย

๒.๒ งานบัญชี

- งานการบัญชี
- งานทะเบียนคุมการเบิกจ่าย
- งานการเงินและงบทดลอง
- งานงบแสดงฐานะทางการเงิน
- งานอื่นๆ ที่ได้รับมอบหมาย

๒.๓ งานพัฒนาและจัดเก็บรายได้

- งานภาษีอากร ค่าธรรมเนียมและค่าเช่า
- งานพัฒนารายได้
- งานควบคุมกิจการค้าและค่าปรับ
- งานทะเบียนควบคุมและเร่งรัดรายได้
- งานอื่นๆ ที่ได้รับมอบหมาย

๒.๔ งานทะเบียนทรัพย์สินและพัสดุ

- งานทะเบียนทรัพย์สินและแผนที่ภาษี
- งานพัสดุ
- งานทะเบียนเบิกจ่ายวัสดุครุภัณฑ์และยานพาหนะ
- งานอื่นๆ ที่ได้รับมอบหมาย

๓. กองช่าง

มีภาระหน้าที่เกี่ยวกับการสำรวจออกแบบและจัดทำโครงการ ใช้จ่ายเงินของเทศบาล การอนุมัติเพื่อดำเนินการตามโครงการที่ตั้งจ่ายจากเงินรายได้ของเทศบาล งานบำรุงซ่อมและจัดทำทะเบียน สิ่งก่อสร้าง ที่อยู่ในความรับผิดชอบของเทศบาล การให้คำแนะนำปรึกษา เกี่ยวกับการจัดทำโครงการ และการออกแบบ ก่อสร้าง แก่เทศบาล และหน่วยงานอื่นที่เกี่ยวข้อง งานควบคุมอาคาร การดูแล ควบคุม ปรึกษา ซ่อมแซม วัสดุครุภัณฑ์ และปฏิบัติหน้าที่อื่นที่เกี่ยวข้อง แบ่งส่วนราชการภายในออกเป็น ๔ งาน คือ

๓.๑ งานก่อสร้าง

- งานก่อสร้างและบูรณะถนน
- งานก่อสร้างและบูรณะสภาพและโครงการพิเศษ
- งานระบบข้อมูลและแผนที่เส้นทางคมนาคม
- งานบำรุงรักษาเครื่องจักรและยานพาหนะ / งานอื่นๆ ที่ได้รับมอบหมาย

๓.๒ งานออกแบบและควบคุมอาคาร

- งานสถาปัตยกรรมและมัณฑศิลป์
- งานวิศวกรรม
- งานประเมินราคา
- งานควบคุมการก่อสร้างอาคาร
- งานบริการข้อมูลและหลักเกณฑ์
- งานออกแบบ / งานอื่นๆ ที่ได้รับมอบหมาย

๓.๓ งานประสานสาธารณูปโภค

- งานประสานสาธารณูปโภคและกิจการประปา
- งานขนส่งและวิศวกรรมจราจร
- งานระบายน้ำ
- งานจัดตกแต่งสถานที่ / งานอื่นๆ ที่ได้รับมอบหมาย

๓.๔ งานผังเมือง

- งานสำรวจและแผนที่
- งานวางผังพัฒนาเมือง
- งานควบคุมทางผังเมือง
- งานจัดรูปที่ดินและฟื้นฟูเมือง
- งานอื่นๆ ที่ได้รับมอบหมาย

๔. กองการศึกษา ศาสนา และวัฒนธรรม

มีภาระหน้าที่เกี่ยวกับ การปฏิบัติงานทางการศึกษาเกี่ยวกับการวิเคราะห์วิจัยและพัฒนาหลักสูตร การแนะแนว การวัดผลประเมินผลการพัฒนาตำราเรียน การวางแผนการศึกษาของมาตรฐานสถานศึกษา การจัดบริการส่งเสริมการศึกษา การใช้เทคโนโลยีทางการศึกษา การเสนอแนะเกี่ยวกับการศึกษา ส่งเสริมการวิจัยการวางโครงการสำรวจเก็บรวบรวมข้อมูลสถิติการศึกษาเพื่อนำไปประกอบการพิจารณา กำหนดนโยบาย แผนงานและแนวทางการปฏิบัติ ในการจัดการศึกษา การเผยแพร่การศึกษา และปฏิบัติหน้าที่อื่นที่เกี่ยวข้อง แบ่งส่วนราชการภายในออกเป็น ๓ งาน คือ

๔.๑ งานบริหารงานการศึกษา

- งานบริหารวิชาการ
- งานนิเทศการศึกษา
- งานเทคโนโลยีทางการศึกษา
- งานอื่นๆ ที่ได้รับมอบหมาย

๔.๒ งานส่งเสริมการศึกษา ศาสนา และวัฒนธรรม

- งานห้องสมุด พิพิธภัณฑ์ และเครือข่ายทางการศึกษา
- งานกิจการศาสนา
- งานส่งเสริมประเพณี ศิลปะและวัฒนธรรม
- งานกิจการเด็กและเยาวชน
- งานกีฬาและนันทนาการ
- งานอื่นๆ ที่ได้รับมอบหมาย

๔.๓ งานฝ่ายกิจการโรงเรียน

- งานจัดการศึกษา
- งานบริการและบำรุงสถานศึกษา
- งานศูนย์พัฒนาเด็กเล็ก
- งานอื่นๆ ที่ได้รับมอบหมาย

๕. กองสาธารณสุขและสิ่งแวดล้อม

มีภาระหน้าที่เกี่ยวกับการปฏิบัติงานทางการสาธารณสุข ส่งเสริมสุขภาพอนามัย การป้องกันโรคติดต่อ งานสุขาภิบาลสิ่งแวดล้อมและงานอื่นๆ เกี่ยวกับการให้บริการด้านสาธารณสุข จะมีงานด้านการรักษาพยาบาลในเบื้องต้นเกี่ยวกับศูนย์บริการสาธารณสุขชุมชน และปฏิบัติหน้าที่อื่นที่เกี่ยวข้อง แบ่งส่วนราชการภายในออกเป็น ๓ งาน คือ

๕.๑ งานอนามัยและสิ่งแวดล้อม

- งานสุขาภิบาลทั่วไป
- งานสุขาภิบาลอาหารและสถานประกอบการ
- งานอาชีวอนามัย
- งานอื่นๆ ที่ได้รับมอบหมาย

๕.๒ งานส่งเสริมสุขภาพและสาธารณสุข

- งานอนามัยชุมชน
- งานสาธารณสุขมูลฐาน
- งานควบคุมมาตรฐานอาหารและน้ำ
- งานป้องกันยาเสพติด
- งานอื่นๆ ที่ได้รับมอบหมาย

๕.๓ งานรักษาความสะอาด

- งานควบคุมสิ่งปฏิกูล
- งานรักษาความสะอาดและขนถ่ายสิ่งปฏิกูล
- งานกำจัดมูลฝอยและน้ำเสีย
- งานอื่นๆ ที่ได้รับมอบหมาย

๑.๘ งานควบคุมและจัดการคุณภาพสิ่งแวดล้อม

- งานส่งเสริมและเผยแพร่
- งานควบคุมมลพิษ
- งานศึกษาและวิเคราะห์ผลกระทบสิ่งแวดล้อม

- งานติดตามตรวจสอบ
- งานอื่นๆ ที่ได้รับมอบหมาย

๑.๙ งานควบคุมโรค

- งานการเฝ้าระวัง
- งานระบาดวิทยา
- งานโรคติดต่อและสัตว์นำโรค
- งานโรคเอดส์
- งานอื่นๆ ที่ได้รับมอบหมาย

๑.๑๐ งานบริการสาธารณสุข

- งานรักษาและพยาบาล
- งานชั้นสูตรสาธารณสุข
- งานสัตว์แพทย์และกิจการโรงฆ่าสัตว์
- งานอื่นๆ ที่ได้รับมอบหมาย

ด้านการคลังท้องถิ่น

บัดนี้ ถึงเวลาที่คณะผู้บริหารของ เทศบาลตำบลบางปลาเ้าจะได้เสนอร่างเทศบัญญัติงบประมาณรายจ่ายประจำปีต่อสภา เทศบาลตำบลบางปลาเ้าอีกครั้งหนึ่ง ฉะนั้นในโอกาสนี้คณะผู้บริหารเทศบาลตำบลบางปลาเ้า จึงขอชี้แจงให้ท่านประธานและสมาชิกทุกท่านได้ทราบถึงสถานะการคลัง ตลอดจนหลักการและแนวนโยบายการดำเนินการ ในปีงบประมาณ พ.ศ.๒๕๖๒ ดังต่อไปนี้

๑. สถานะการคลัง

๑.๑ งบประมาณรายจ่ายทั่วไป

ในปีงบประมาณ พ.ศ.๒๕๖๑ ณ วันที่ ๓๐ กันยายน พ.ศ. ๒๕๖๑ องค์กรปกครองส่วนท้องถิ่น มีสถานะการเงิน ดังนี้

๑.๑.๑	เงินฝากธนาคารทั้งสิ้น	๓๑,๕๕๖,๔๐๓.๒๐	บาท
๑.๑.๒	เงินสะสม	๑๙,๔๔๐,๐๕๔.๙๓	บาท (รวมเงินฝาก กสท. ๗,๕๐๓,๑๐๑.๖๕ บาท)
๑.๑.๓	ทุนสำรองเงินสะสม	๑๘,๙๕๗,๘๙๑.๑๔	บาท
๑.๑.๔	รายการกันเงินไว้แบบก่อนนี้ผูกพันและยังไม่ได้เบิกจ่าย	จำนวน	- โครงการ
	รวมเป็นเงิน	-	บาท
๑.๑.๕	รายการที่ได้กันเงินไว้โดยยังไม่ได้ก่อนนี้ผูกพัน	จำนวน	- โครงการ
	รวม	-	บาท
๑.๑.๖	เงินกู้ยืมค้าง	-	บาท

๒. การบริหารงบประมาณ ในปีงบประมาณ ๒๕๖๑

(๑) รายรับจริงทั้งสิ้น		๒๘,๘๗๘,๒๘๕.๓๙	บาท	ประกอบด้วย
หมวดภาษีอากร		๓๕๒,๘๐๖.๔๕	บาท	
หมวดค่าธรรมเนียม ค่าปรับ และใบอนุญาต		๘๗,๙๓๔.๐๐	บาท	
หมวดรายได้จากทรัพย์สิน		๓๘๓,๗๓๖.๙๖	บาท	
หมวดรายได้จากสาธารณูปโภคและการพาณิชย์		-	บาท	
หมวดรายได้เบ็ดเตล็ด		๔๔,๑๓๕.๐๐	บาท	
หมวดรายได้จากทุน		-	บาท	
หมวดภาษีจัดสรร		๑๗,๔๑๘,๖๑๙.๙๘	บาท	
หมวดเงินอุดหนุนทั่วไป		๑๐,๕๙๐,๐๕๓.๐๐	บาท	
(๒) เงินอุดหนุนที่รัฐบาลให้โดยระบุวัตถุประสงค์		๑๐๑,๘๐๐.๐๐	บาท	
(๓) รายจ่ายจริง	จำนวน	๒๔,๔๑๐,๔๙๕.๙๕	บาท	ประกอบด้วย
งบกลาง		๔,๑๔๒,๗๑๐.๐๐	บาท	
งบบุคลากร		๑๐,๓๐๕,๐๙๙.๐๐	บาท	
งบดำเนินงาน		๖,๒๙๗,๕๕๑.๙๕	บาท	
งบลงทุน		๓,๒๑๘,๑๓๕.๐๐	บาท	
งบรายจ่ายอื่น		-	บาท	
งบเงินอุดหนุน		๔๔๗,๐๐๐.๐๐	บาท	
(๔) รายจ่ายที่จ่ายจากเงินอุดหนุนที่รัฐบาลให้โดยระบุวัตถุประสงค์		๑๐๑,๘๐๐	บาท	
(๕) มีการจ่ายเงินสะสมเพื่อดำเนินการตามอำนาจหน้าที่	จำนวน	๒,๔๓๘,๖๑๐	บาท	

๑.๒ ลักษณะภูมิประเทศ

เทศบาลตำบลบางปลาหมอ มีลักษณะรูปร่างของพื้นที่คล้ายเกือกม้า จากทิศเหนือจดทิศตะวันตกมีลักษณะเป็นที่ราบลุ่ม ดินเป็นดินเหนียวเหมาะแก่การทำนา มีแม่น้ำท่าจีนไหลผ่านจากทิศตะวันออกสู่ทิศใต้ผ่านชุมชนเมืองในเขตเทศบาล และมีคลองอยู่หลายสาย ได้แก่ คลองบ้านสูตรจากทิศเหนือไปยังทิศใต้ไหลสู่แม่น้ำท่าจีน คลองบ้านเก่าจากด้านทิศเหนือไปยังทิศตะวันออกไหลสู่แม่น้ำท่าจีน คลองบ้านหมี่จากด้านทิศตะวันตกไปยังทิศใต้ไหลสู่แม่น้ำท่าจีน จากการที่สภาพพื้นที่เป็นที่ราบลุ่ม ทำให้มีปัญหาน้ำท่วมขังในฤดูฝน

๑.๓ ลักษณะภูมิอากาศ

เทศบาลตำบลบางปลาหมอ โดยทั่วไปมีสภาพภูมิอากาศคล้ายกับจังหวัดใกล้เคียงในภาคกลาง อยู่ใต้อิทธิพลของลมมรสุมที่พัดผ่านประจำฤดูกาล ทำให้สามารถแบ่งฤดูกาลออกเป็น ๓ ฤดูกาล ได้แก่

๑. ฤดูฝน เริ่มตั้งแต่เดือนพฤษภาคม ถึงกลางเดือนตุลาคม โดยได้รับอิทธิพลมรสุมตะวันตกเฉียงใต้ ซึ่งเป็นลมร้อนและชื้นพัดจากมหาสมุทรอินเดียผ่านอ่าวไทยปกคลุมประเทศไทย ทำให้มีฝนตกชุกทั่วไป

๒. ฤดูหนาว เริ่มตั้งแต่กลางเดือนตุลาคม ถึงกลางเดือนกุมภาพันธ์ ได้รับอิทธิพลจากลมมรสุมตะวันออกเฉียงเหนือ จะพัดเอาความแห้งแล้ง และหนาวเย็นจากประเทศจีน เข้ามาปกคลุมประเทศไทยทำให้มีอากาศหนาวเย็นทั่วไป

๓. ฤดูร้อน เริ่มตั้งแต่ปลายเดือนกุมภาพันธ์ ถึงเดือนเมษายน ระยะเวลานี้เป็นช่วงระหว่างของฤดูมรสุม จึงมีลมจากทิศใต้และตะวันออกเฉียงใต้พัดปกคลุมทำให้มีอากาศร้อนอบอ้าวโดยทั่วไป

๑.๔ ลักษณะของดิน

สภาพดินในพื้นที่เป็นดินร่วนปนทราย เหมาะสำหรับการทำนาและปลูกผัก ทำไร่

๑.๕ ลักษณะของแหล่งน้ำ

- ⊙ แม่น้ำที่ไหลผ่านเขตเทศบาลตำบลบางปลาหมอ จำนวน ๑ สาย คือ แม่น้ำท่าจีน
 - คลองภายในเขตเทศบาลตำบลบางปลาหมอ จำนวน ๑๒ สายความยาวของคลอง ๙.๑๔ กิโลเมตร

- ⊙ การบริการด้านน้ำประปาในเขตเทศบาลตำบลบางปลาหมอ

- สำนักงานประปาส่วนภูมิภาคจังหวัดสุพรรณบุรี (เขตจำหน่ายน้ำบางปลาหมอโคกคราม) เป็นผู้รับผิดชอบให้บริการน้ำประปาในเขตเทศบาลโดยอาศัยแหล่งน้ำดิบจากแม่น้ำท่าจีนสามารถให้บริการน้ำประปาแก่ประชาชนในเขตเทศบาลได้อย่างทั่วถึง

- ที่ทำการประปาหมู่บ้านทุ่งเจริญ-ท้ายคลอง ตั้งอยู่ที่ชุมชนบ้านทุ่งเจริญ-ท้ายคลอง ให้บริการแก่ประชาชนในชุมชนบ้านทุ่งเจริญ-ท้ายคลอง

๒. ด้านการเมือง/การปกครอง

๒.๑ เขตการปกครอง ของเทศบาลตำบลบางปลาหมอ ประกอบด้วย ๕ ชุมชน มีพื้นที่อยู่ในเทศบาลตำบลบางปลาหมอ ทั้ง ๒ หมู่บ้าน ดังนี้

หมู่ที่ ๒	- ชุมชนบ้านสุตร-บ้านเก่า	ประธานชุมชน	นางสาววันทร ชาวเชียงขวาง
	- ชุมชนตลาดเก่าห้อง	ประธานชุมชน	นายมงคล แสงหิรัญ
หมู่ที่ ๗	- ชุมชนบ้านหมี	ประธานชุมชน	นายธรรมเสถียร สุวรรณ
	- ชุมชนบ้านกม่ว่ง	ประธานชุมชน	นายสุนทร บุตรแสงดี
	- ชุมชนบ้านทุ่งเจริญ-ท้ายคลอง	ประธานชุมชน	นางสาวสมพิศ คล้ายสุบรรณ

เทศบาลเป็นหน่วยการปกครองส่วนท้องถิ่นรูปแบบหนึ่ง โดยมีพระราชบัญญัติเทศบาล พ.ศ. ๒๔๙๖ เป็นกฎหมายแม่บท มีฐานะเป็นนิติบุคคล มีเขตการปกครองมีบุคลากรเป็นของตนเองมีรายได้และงบประมาณเป็นของตนเอง และมีอิสระในการบริหารงานภายใต้ขอบเขตของกฎหมายองค์กรเทศบาลตำบลบางปลาหมอ ประกอบด้วย สภาเทศบาล และผู้บริหารเทศบาล

สภาเทศบาลตำบลบางปลาหมอ ประกอบด้วย สมาชิกสภาเทศบาล ซึ่งเลือกตั้งโดยราษฎรผู้มีสิทธิเลือกตั้งตามกฎหมาย ว่าด้วยการเลือกตั้งสมาชิกสภาเทศบาล จำนวน ๑๒ คน

๒.๒ การเลือกตั้ง

การเลือกตั้งนายกเทศมนตรีและ สมาชิกสภาเทศบาล (ข้อมูล ณ วันที่ ๒๗ พฤษภาคม ๒๕๕๕)

เทศบาล ตำบลบางปลาหม้า	เขต เลือกตั้ง	จำนวนผู้มีสิทธิ เลือกตั้ง	การใช้สิทธิลงคะแนนเลือกตั้ง			
			ผู้มาใช้สิทธิ	บัตรดี	บัตรเสีย	บัตรไม่ประสงค์ ลงคะแนน
นายกเทศมนตรี	-	๑,๖๓๙	๑,๔๑๕	๑,๓๖๕	๔๖	๔
รวม (นายกเทศมนตรี)		๑,๖๓๙	๑,๔๑๕	๑,๓๖๕	๔๖	๔
สมาชิกสภาเทศบาล	๑	๗๓๗	๖๒๘	๕๗๙	๔๘	๑
สมาชิกสภาเทศบาล	๒	๙๐๑	๗๘๗	๗๕๐	๓๐	๗
รวม (สมาชิกสภาเทศบาล)		๑,๖๓๘	๑,๔๑๕	๑,๓๒๙	๗๘	๘

๓. ประชากร

จำนวน ๖ หมู่บ้าน (ปี พ.ศ. ๒๕๖๒)					
ชุมชนที่	ชื่อชุมชน	จำนวน ครัวเรือน	หญิง (คน)	ชาย (คน)	รวม
๑	บ้านสุตร - บ้านเก่า	๑๗๓	๒๑๔	๑๙๐	๔๐๔
๒	ตลาดเก่าห้อง	๑๕๗	๒๒๗	๒๑๘	๔๔๕
๓	บ้านหมี่	๑๑๐	๑๙๘	๑๘๔	๓๘๒
๔	บ้านกม่วง	๙๕	๑๗๓	๑๖๗	๓๔๐
๕	บ้านทุ่งเจริญ - ท้ายคลอง	๑๒๔	๒๐๑	๑๙๘	๓๙๙
รวมทั้งสิ้น		๖๕๙	๑,๐๑๓	๙๕๗	๑,๙๗๐

ประชากร ของเทศบาลตำบลบางปลาหม้า (ปี พ.ศ. ๒๕๖๒)			
ประชากร	หญิง	ชาย	ช่วงอายุ
จำนวนประชากรเยาวชน	๑๖๒	๑๗๐	อายุต่ำกว่า ๑๘ ปี
จำนวนประชากร	๖๐๑	๕๘๖	อายุ ๑๘ - ๖๐ ปี
จำนวนประชากรผู้สูงอายุ	๒๗๔	๑๗๗	อายุมากกว่า ๖๐ ปี
รวม	๑,๐๓๗	๙๓๓	ทั้งสิ้น ๑,๙๗๐ คน

หมายเหตุ : ข้อมูลจากสำนักทะเบียนเทศบาลตำบลบางปลาหม้า ณ เดือน กรกฎาคม พ.ศ. ๒๕๖๒

๔. สภาพทางสังคม

๔.๑ การศึกษา

- (๑) ในพื้นที่เขตเทศบาลตำบลบางปลาหมอ มีสถานศึกษาในสังกัดต่างๆ ดังนี้
- ๐ สังกัดสำนักงานพื้นที่การศึกษา เขต ๑ สุพรรณบุรี : โรงเรียนวัดบ้านหมี่
 - ๐ สังกัดเทศบาลตำบลบางปลาหมอ : ศูนย์พัฒนาเด็กเล็กวัดบ้านหมี่
 - มีครูผู้ดูแลเด็ก จำนวน ๑ คน
 - มีผู้ช่วยครูผู้ดูแลเด็ก จำนวน ๒ คน
- (๒) ศูนย์การเรียนรู้เทศบาลตำบลบางปลาหมอ
- (๓) ที่อ่านหนังสือประจำหมู่บ้าน จำนวน ๕ แห่ง

สภาเด็กและเยาวชน

เทศบาลตำบลบางปลาหมอ ได้จัดตั้งสภาเด็กและเยาวชนขึ้น จำนวน ๑ แห่ง เพื่อเป็นองค์กรเครือข่ายเชื่อมโยงกลุ่มเด็กและเยาวชนในเทศบาลตำบลบางปลาหมอที่มีการดำเนินงานในด้านต่างๆ เข้าด้วยกันอย่างเป็นระบบ เพื่อแสวงหาแนวทางในการส่งเสริมและพัฒนาเด็กและเยาวชนภายในเทศบาลตำบลบางปลาหมอภายใต้หลักการ “เด็กนำผู้ใหญ่หนุน” ซึ่งในปัจจุบันนี้สภาเด็กและเยาวชนเป็นองค์กรนิติบุคคลภายใต้พระราชบัญญัติส่งเสริมการพัฒนาเด็กและเยาวชนแห่งชาติ พุทธศักราช ๒๕๕๐ และที่แก้ไขเพิ่มเติม (ฉบับที่ ๒) พ.ศ.๒๕๖๐ โดยสภาเด็กและเยาวชนมีสำนักงานตั้งอยู่ที่ เทศบาลตำบลบางปลาหมอ อำเภอบางปลาหมอ จังหวัดสุพรรณบุรี โดยได้ดำเนินการแต่งตั้งคณะกรรมการบริหารสภาเด็กและเยาวชน เพื่อส่งเสริมสนับสนุนและประสานงานการดำเนินการของสภาเด็กและเยาวชน

๔.๒ สาธารณสุข

สถานพยาบาลในเขตเทศบาลตำบลบางปลาหมอ

- ๐ โรงพยาบาลส่งเสริมสุขภาพตำบลบางปลาหมอ

๔.๓ การสังคมสงเคราะห์

โครงการเบี้ยยังชีพคนชรา	๓๘๘	ราย
โครงการเบี้ยยังชีพคนพิการ	๕๑	ราย
โครงการเบี้ยยังชีพผู้ป่วยเอดส์	๑	ราย

๕. ระบบบริการพื้นฐาน

๕.๑ การคมนาคมขนส่ง

- ถนนในเขตเทศบาลบางปลาหมอ มีจำนวน ๒๐ สาย รวมระยะทาง ๑๑.๐๗ กม.

แยกเป็น

ถนน ค.ส.ล.	จำนวน ๑๗	สาย	ระยะทาง ๕.๙๗	กิโลเมตร
ถนนลาดยาง	จำนวน ๔	สาย	ระยะทาง ๕.๑๐	กิโลเมตร
ถนนสายหลัก	ได้แก่ ถนนสุพรรณ - เก้าห้อง			

๕.๒ การไฟฟ้า

การบริการด้านกระแสไฟฟ้าในเขตเทศบาลตำบลบางปลาหมอ อยู่ในความรับผิดชอบของการไฟฟ้าส่วนภูมิภาคจังหวัดสุพรรณบุรี โดยได้รับกระแสไฟฟ้าจากสถานีจ่ายไฟย่อย จำหน่ายไฟฟ้าให้กับประชาชนในเขตเทศบาลได้อย่างเพียงพอ และบำรุงรักษาดวงโคมไฟฟ้าและอุปกรณ์เมื่อเกิดการชำรุดเสียหาย

๕.๓ การประปา

การบริการด้านน้ำประปาในเขตเทศบาลตำบลบางปลาหมอ

(๑) สำนักงานประปาส่วนภูมิภาคจังหวัดสุพรรณบุรี (เขตจำหน่ายน้ำบางปลาหมอโคกคราม) เป็นผู้รับผิดชอบให้บริการน้ำประปาในเขตเทศบาลโดยอาศัยแหล่งน้ำดิบจากแม่น้ำท่าจีน สามารถให้บริการน้ำประปาแก่ประชาชนในเขตเทศบาลได้อย่างทั่วถึง

(๒) ที่ทำการประปาหมู่บ้านทุ่งเจริญ-ท้ายคลอง ตั้งอยู่ที่ชุมชนบ้านทุ่งเจริญ-ท้ายคลอง ให้บริการแก่ประชาชนในชุมชนบ้านทุ่งเจริญ-ท้ายคลอง

๕.๔ การสื่อสาร

ในเขตเทศบาลตำบลบางปลาหมอ มีสื่อดำเนินการเอง

คือ เสียงไร้สาย ส่งสัญญาณครอบคลุมทั่วเขตเทศบาลตำบลบางปลาหมอ

๖. ระบบเศรษฐกิจ

๖.๑ การเกษตร

ด้านการเกษตรในท้องถิ่นผลิตทางเกษตรที่สำคัญ ได้แก่ การปลูกข้าว พืชผักสวนครัว พื้นที่ที่ใช้สอยทางการเกษตร

(๑) ที่ดินทำนา	จำนวน	๘๖๔	ไร่
(๒) ที่ดินทำสวน	จำนวน	๔๒	ไร่

จำนวนเกษตรกร

(๑) เกษตรกร ผู้ทำนา	จำนวน	๑๐๖	ครัวเรือน
(๒) เกษตรกร ผู้ทำสวน	จำนวน	๑๖	ครัวเรือน

พื้นที่เทศบาลตำบลบางปลาหมอ ประชากรส่วนใหญ่ประกอบอาชีพเกษตรกรรม โดยมีกิจกรรมการเกษตรที่สำคัญ ได้แก่ ทำนา รองลงมา คือ ทำไร่ เลี้ยงสัตว์ รับจ้าง นอกจากนี้ยังมีกิจกรรมอื่นๆ ซึ่งไม่สามารถจำแนกเป็นรายหมู่บ้านได้ คือ ทำสวนผลไม้ ตามลำดับ (ข้อมูล จปฐ. ปี ๒๕๖๒)

จำนวนประชากรจำแนกตามประเภทอาชีพ ปี ๒๕๖๒						
ข้อมูลความจำเป็นพื้นฐาน ระดับตำบล						
ประเภทอาชีพ	เพศ				รวม	
	ชาย (คน)	%	หญิง (คน)	%	คน	%
เกษตรกรรม – ทำนา	๒๙	๑.๙๖	๑๗		๔๖	
เกษตรกรรม – ทำไร่	-	-	-		-	
เกษตรกรรม – ทำสวน	๑	๐.๐๗	๒		๓	
รับราชการ เจ้าหน้าที่ของรัฐ	๔๙	๓.๓๓	๔๘		๙๗	
ปศุสัตว์	๕	๐.๓๔	๔		๙	
พนักงานรัฐวิสาหกิจ	๖	๐.๔๑	๓		๙	
พนักงานบริษัท	๗	๐.๔๗	๑๐		๑๗	
รับจ้างทั่วไป	๒๙๙	๒๐.๒๙	๓๒๙		๖๒๘	
ค้าขาย	๖๙	๔.๖๘	๑๐๕		๑๗๔	
ธุรกิจส่วนตัว	๒๙	๑.๙๗	๑๔		๔๓	
อาชีพอื่นๆ (นอกเหนือที่กล่าวแล้ว)	๑	๐.๐๗	๓๒		๓๓	
กำลังศึกษา	๑๓๘	๙.๓๗	๑๑๕		๒๕๓	
ไม่มีอาชีพ	๕๖	๓.๘๐	๑๐๕		๑๖๑	
รวม	๖๘๙	๑๐๐.๐๐	๗๘๔	๑๐๐.๐๐	๑,๔๗๓	๑๐๐.๐๐

๖.๒ การท่องเที่ยว

ภายในเขตเทศบาลตำบลบางปลาหม้อมีสถานที่ท่องเที่ยวและโบราณสถานที่สำคัญ จำนวน ๖ แห่ง ได้แก่

(๑) **ป้อมปราบโจร** ตั้งอยู่หมู่ที่ ๒ ชุมชนตลาดเก่าห้อง ซึ่งก่อสร้างเมื่อ พ.ศ.๒๔๗๗ ก่อด้วยคอนกรีตเสริมเหล็ก สร้างโดยนายบุญรอด เหลียงพาณิชย์ คหบดีของบ้านเก่าห้อง ตั้งอยู่หมู่ที่ ๒ ตำบลบางปลาหมอ ใช้เวลาสร้าง ๑ ปีเศษ ทำพิธีเปิดเมื่อ พ.ศ.๒๔๗๗ โดยพระยารามราชภักดีเจ้าเมืองสุพรรณบุรี มาเป็นผู้เปิดป้อมปราบโจร สาเหตุที่ก่อสร้างเพื่อป้องกันโจรผู้ร้ายมาปล้น ซึ่งสมัยนั้นเสือดำและเสือมเหศวรเป็นโจรที่มีชื่อเสียง และจะมาปล้นตลาดเก่าห้อง แต่เมื่อเสือดำเสียชีวิตแล้วจึงไม่กล้ามาปล้น รูปแบบการก่อสร้างเป็นสถาปัตยกรรมจีน สูงประมาณตึกสี่ชั้นภายในป้อมจะเจาะช่องไว้สำหรับให้ปืนสามารถส่องออกมาได้สำหรับยิงโจรผู้ร้าย ซึ่งมีช่องส่องปืนเป็นจำนวนมาก และชั้นบนของป้อมมีไว้สำหรับเป็นสถานที่ดูโจรผู้ร้ายที่จะมาปล้น โดยมีเวรยามประจำอยู่เพื่อบอกกล่าวแก่ชาวบ้านที่อยู่เวรยามบริเวณป้อม ให้เข้าประจำที่ส่องปืนเพื่อต่อสู้กับโจรผู้ร้าย ซึ่งเมื่อสร้างป้อมแล้วโจรผู้ร้ายก็ต่างๆ ก็ไม่กล้ามาปล้นตลาดเก่าห้อง ทำให้ประชาชนภายในตลาดอยู่กันอย่างสงบสุข

(๒) **ตลาดเก่าห้อง** ตั้งอยู่หมู่ที่ ๒ ตำบลบางปลาเ้า อยู่ในเขตเทศบาล คำว่า “เก่าห้อง” นำชื่อมาจากบ้านเก่าห้อง ซึ่งอยู่ตรงข้ามกับตลาดเก่าห้อง คืออยู่ฝั่งวัดลานคา (เขตเทศบาลตำบลต้นคราม) ตลาดเก่าห้องมีอยู่ ๓ ตลาด ได้แก่ตลาดบน ตลาดกลาง และตลาดล่าง

ตลาดบน - สร้าง พ.ศ.๒๔๗๙ ลักษณะเป็นห้องแถวไม้ ๒ ชั้น มีประมาณ ๒๐ ห้อง พระชาญสุวรรณเขตเป็นผู้สร้าง รูปแบบการก่อสร้างเป็นสถาปัตยกรรมจีน

ตลาดกลาง - สร้าง พ.ศ.๒๔๗๙ สภาพเดิมเป็นโรงสีของนายทองดี ต่อมาสร้างเพิ่มเติมเป็นห้องแถว มีประมาณ ๑๐ ห้อง รูปแบบการก่อสร้างเป็นสถาปัตยกรรมจีน

ตลาดล่าง - สร้าง พ.ศ.๒๔๔๙ โดยนายบุญรอด เหลียงพาณิชย์ คหบดีของตำบลวังมะขาม (ตำบลบางปลาเ้า) อำเภอบางปลาเ้า สร้างเป็นห้องแถว ๒ ชั้น มีประมาณ ๒๐ ห้อง รูปแบบการก่อสร้างเป็นสถาปัตยกรรมจีน

ในบริเวณใกล้เคียง จะมีสถานที่ที่น่าสนใจอีกแห่งที่น่าสนใจก็คือ บ้านเก่าห้อง อยู่ในเขตเทศบาลตำบลต้นครามฝั่งวัดลานคา ตั้งอยู่ด้านใต้ของวัดลานคา ติดกับโรงเรียนวัดลานคา สร้างโดยขุนกำแหง ลือชัยผู้นำชุมชนในหมู่บ้านเก่าห้อง ซึ่งชุมชนกลุ่มนี้เป็นชุมชนที่อพยพมาจากเวียงจันทน์ (ไทยพวน) ลักษณะของบ้านเรือนไทย มีห้องอยู่เก่าห้อง สร้างสมัยรัชกาลที่ ๔ โดยขุนกำแหง มีหน้าที่เก็บภาษีส่วย อากร ส่งให้กับหลวงภายในบ้านเก่าห้องแต่ละห้อง จะจัดเป็นสัดส่วน สำหรับกิจกรรมต่างๆ ดังนี้

ห้องที่หนึ่ง	ใช้เป็นห้องรับแขกที่มาติดต่อหรือพบปะกับเจ้าของบ้าน
ห้องที่สอง	ใช้เป็นห้องเก็บภาษี ส่วย อากร
ห้องที่สาม	ใช้เป็นห้องรักษาโรค โดยรักษาเป็นที่เก็บตำรายาแผนโบราณ
ห้องที่สี่	ใช้เป็นห้องดูฤกษ์ยามในพิธีกรรมต่างๆ เช่น ปลูกบ้าน แต่งงาน
ห้องที่ห้า	ใช้เป็นห้องเก็บตำราฤกษ์ตัดตน และเป็นสถานที่ทำกายบำบัดรักษาโดยใช้ตำราฤกษ์ตัดตน
ห้องที่หก	ใช้เป็นห้องกักขังผู้กระทำความผิดลหุโทษ โดยมีไซตรวนล่ามไว้
ห้องที่เจ็ด	ใช้เป็นห้องเก็บพัสดุ
ห้องที่แปด	ใช้เป็นห้องนอน
ห้องที่เก้า	ใช้เป็นโรงครัว

และภายในบริเวณบ้านมีศาลปู่เมือง ยาเมือง ซึ่งเป็นที่เคารพบูชาของชาวบ้านละแวกนั้น

๖.๓ อุตสาหกรรม

ลักษณะการประกอบอาชีพทางด้านอุตสาหกรรมในเขตเทศบาล ได้แก่

- | | | | |
|-----------------------|-------|---|------|
| (๑) โรงสี | จำนวน | ๑ | แห่ง |
| (๒) โรงงานผลิตน้ำแข็ง | จำนวน | ๑ | แห่ง |

๖.๔ การพาณิชย์

(๑) สถานประกอบการด้านพาณิชย์กรรม

- | | | | | |
|---|--------------|-------|----|------|
| ก. ประกอบกิจการประเภทสะสมอาหาร | จำหน่ายอาหาร | จำนวน | ๓๗ | แห่ง |
| ข. ประกอบกิจการประเภทกิจการค้าที่เป็นอันตรายต่อสุขภาพ | | จำนวน | ๒๐ | แห่ง |
| ค. ประกอบกิจการประเภทรับจ้างแต่ผมและใช้สถานที่แต่ผม | | จำนวน | ๔ | แห่ง |
| ง. ประกอบกิจการประเภทจำหน่ายสินค้าในที่หรือทางสาธารณะ | | จำนวน | ๑๙ | แห่ง |

๗. ศาสนา ประเพณี วัฒนธรรม

๗.๑ การนับถือศาสนา

(๑) ประชาชนภายในเขตเทศบาลตำบลบางปลาหมี่มีวิถีการดำรงชีวิตแบบเรียบง่ายนับถือศาสนาพุทธ มีวัดจำนวน ๔ แห่ง ได้แก่ วัดบ้านสูตร วัดบ้านเก่า วัดบ้านหมี่ และวัดกม่วัง

๗.๒ งานประเพณีและงานประจำปี

งานวันขึ้นปีใหม่ จัดขึ้นในวันที่ ๑ มกราคม โดยเทศบาลจัดให้มีการทำบุญตักบาตรในตอนเช้าวันที่ ๑ มกราคม

งานประจำปีไหว้เจ้าพ่อทุ่งแค (ของตลาดบน) ในงานประจำปีจะมีการจ้างจิวให้ ถ้าปีใดมีแปดสองหนจะมีจิวเดือนมิถุนายน ถ้าปีใดมีแปดหนเดียว จะมีจิวในเดือนพฤษภาคม และการไหว้นั้นจะมีของไหว้ ๓ อย่าง (ซาแซ) ได้แก่ หมู, เป็ด, ไก่ นอกจากนั้นก็ยังมีผลไม้ หลังเสร็จพิธีจะมีการประมูลของที่ไหว้เพื่อเก็บเงินไว้ใช้ในงานประจำปีหน้า ในช่วงตรุษจีน, สารทจีน ก็มีการนำของไหว้เจ้าพ่อเช่นกัน (ของไหว้ ผลไม้, ขนมเซ่ง, ขนมเทียนตามสมควร มีน้ำชา, เหล้า, เบียร์ และเผากรวดาษาเงิน-ทอง)

งานประจำปีไหว้เจ้าแม่ทับทิม (ตลาดกลาง) ซึ่งมีอายุ ๑๐๐ กว่าปีขึ้นไป จะไหว้ประมาณเดือนมีนาคม โดยของที่ไหว้จะได้แก่ เป็ด หมู ไก่ ผลไม้ ได้แก่ ส้ม เงาะ ทุเรียน ลำไย แอปเปิ้ล

งานประจำปีไหว้เจ้าพ่อหลักเมือง (ตลาดล่าง) ซึ่งจำลองมาจากเจ้าพ่อหลักเมืองสุพรรณบุรี งานไหว้เจ้าของชาวตลาดล่างจะมีการประกอบพิธีไหว้ประมาณเดือน พฤษภาคม - มิถุนายน ในพิธีไหว้จะมีการละเล่นโดยจ้างจิวมาเล่นให้เจ้าพ่อดู เป็นเวลาประมาณ ๔ คืน ส่วนพิธีไหว้นั้นจะประกอบด้วยอาหารคาว ๓ อย่าง (ซาแซ หมายถึง ของ ๓ อย่าง) ได้แก่ หมู เป็ด ไก่ นอกจากนั้นก็ยังมีน้ำชา เหล้า หรืออาจไหว้ด้วยผลไม้แต่ต้องมีอย่างน้อย ๓ อย่างขึ้นไป

งานวันสงกรานต์ จัดขึ้นในวันที่ ๑๓ เมษายน ของทุกปี โดยเทศบาลจัดให้มีการตักบาตรตอนเช้าวันที่ ๑๓ เมษายนมีการรดน้ำผู้สูงอายุและแจกสิ่งของแก่ผู้สูงอายุในวันสงกรานต์ในบางปี จัดให้มีการรำวงย้อนยุคในเวลากลางคืน และในบางปีจะมีการจัดประเพณีสงกรานต์ (เทศกาลบั้งไฟ) โดยเทศบาลตำบลบางปลาหมี่เป็นผู้จัดขึ้นโดยจัดในวันที่ ๑๓ เมษายน ของทุกปี

ประเพณีทำบุญก่าฟ้า จัดขึ้นในเดือน ๓ มีการเผาข้าวหลาม ไปทำบุญและแจกข้าวหลามให้กับญาติพี่น้อง และหมู่บ้านข้างเคียง ในช่วงเทศกาลดังกล่าวจะมีเสียงฟ้าร้อง ซึ่งประเพณีดังกล่าวใช้เสียงฟ้าเป็นสัญญาณบอกการเริ่มประเพณีทำบุญก่าฟ้า

ประเพณีสารทลาวและสารทไทย ประเพณีสารทลาวจัดขึ้นตอนต้นเดือน ๑๐ โดยมีการทำอาหารคาวหวาน ใส่สารับและใส่กระเจาดาบไปถวายพระในช่วงเช้าและเพล อาหารคาว ได้แก่ ขนมจีน ข้าว น้ำพริก น้ำยา อาหารหวาน ได้แก่ กระจยาสารท ข้าวเหนียวแดง ขนมกง กั๊วย อ้อย ฯลฯ และได้ทำแจกแก่ญาติพี่น้องและหมู่บ้านใกล้เคียง ซึ่งการทำบุญแต่ละวัดจะไม่พร้อมกัน จุดประสงค์เพื่อแจกของได้อย่างทั่วถึง สารทไทยเริ่มตอนสิ้นเดือน ๑๐ ต่อจากสารทลาว พิธีเหมือนกับสารทลาว

งานแห่เทียนเนื่องในวันเข้าพรรษา ตรงกับแรม ๑ ค่ำ เดือน ๘ ของทุกปี โดยเทศบาลจัดกิจกรรมแห่เทียนเนื่องในเทศกาลวันเข้าพรรษา โดยเชิญชวนประชาชนในเขตเทศบาลร่วมแห่เทียนพรรษาเพื่อถวายให้กับวัดในเขตเทศบาล ประกอบด้วย วัดบ้านสูตร วัดบ้านเก่า วัดบ้านหมี่ และวัดกม่วัง

งานพิธีทางศาสนา อาทิ งานวันวิสาขบูชา (ขึ้น ๑๕ ค่ำ เดือน ๗) งานมาฆบูชา (ขึ้น ๑๕ ค่ำ เดือน ๔) งานอาสาฬหบูชา (ขึ้น ๑๕ ค่ำ เดือน ๘) งานวันออกพรรษา เป็นต้น

งานรัฐพิธี อาทิ วันจักรี วันฉัตรมงคล วันเฉลิมพระชนมพรรษาพระบาทสมเด็จพระเจ้าอยู่หัว วันเฉลิมพระชนมพรรษาสมเด็จพระนางเจ้า ฯ พระบรมราชินีนาถ วันปิยมหาราช โดยมีการจัดบอร์ดและรูปภาพประดับสำนักงานและมีกิจกรรมปลูกต้นไม้ในวาระโอกาสต่าง ๆ มีการเข้าร่วมงานรัฐพิธีที่อำเภอบางปลาม้า เป็นต้น

๘.๓ ภูมิปัญญาท้องถิ่น ภาษาถิ่น

- ประชาชนในเขตพื้นที่ภาษาภาคกลาง และ ภาษาไทยพวน

๘. ทรัพยากรธรรมชาติ

๘.๑ น้ำ

เขตเทศบาลตำบลบางปลาม้ามีแหล่งน้ำธรรมชาติ คือ แม่น้ำท่าจีน ไหลผ่านเขตเทศบาลเป็นระยะทางประมาณ ๒ กิโลเมตร มีน้ำจากคลองส่งน้ำชลประทานและคลองส่งน้ำที่ขุดลอกขึ้น ซึ่งมีความจำเป็นและเป็นประโยชน์ต่อความเป็นอยู่และเศรษฐกิจของประชากรโดยเฉพาะผู้ประกอบการอาชีพด้านการเกษตร

ส่วนที่ ๒

ยุทธศาสตร์การพัฒนองคกรปกครองส่วนท้องถิ่น

๑. ความสัมพันธ์ระหว่างแผนพัฒนาระดับมหภาค

๑.๑ แผนยุทธศาสตร์ชาติ ๒๐ ปี (พ.ศ. ๒๕๖๑ - ๒๕๘๐)

โดยที่รัฐธรรมนูญแห่งราชอาณาจักรไทย มาตรา ๖๕ กำหนดให้รัฐพึงจัดให้มียุทธศาสตร์ชาติเป็นเป้าหมายการพัฒนาประเทศอย่างยั่งยืน ตามหลักธรรมาภิบาลเพื่อใช้เป็นกรอบในการจัดทำแผนต่างๆให้สอดคล้องและบูรณาการกันเพื่อให้เกิดเป็นพลังผลักดันร่วมกันไปสู่เป้าหมายดังกล่าว โดยให้เป็นที่กำหนดในกฎหมายว่าด้วยการจัดทำยุทธศาสตร์ชาติ และต่อมาได้มีการตราพระราชบัญญัติการจัดทำยุทธศาสตร์ชาติ พ.ศ. ๒๕๖๐ มีผลบังคับใช้เมื่อวันที่ ๑ สิงหาคม ๒๕๖๐ โดยกำหนดให้มีการแต่งตั้งคณะกรรมการยุทธศาสตร์ชาติ เพื่อรับผิดชอบในการจัดทำร่างยุทธศาสตร์ชาติ กำหนดวิธีการการมีส่วนร่วมของประชาชนในการจัดทำร่างยุทธศาสตร์ชาติ ในการติดตาม การตรวจสอบ และการประเมินผล รวมทั้งกำหนดมาตรการส่งเสริมและสนับสนุนให้ประชาชนทุกภาคส่วนดำเนินการให้สอดคล้องกับยุทธศาสตร์ชาติ

เพื่อให้เป็นไปตามที่กำหนดในพระราชบัญญัติการจัดทำ ยุทธศาสตร์ชาติ พ.ศ. ๒๕๖๐ คณะกรรมการยุทธศาสตร์ชาติได้แต่งตั้งคณะกรรมการจัดทำยุทธศาสตร์ชาติด้านต่างๆ รวม ๖ คณะอันประกอบด้วย คณะกรรมการจัดทำยุทธศาสตร์ชาติด้านความมั่นคง คณะกรรมการจัดทำยุทธศาสตร์ชาติด้านการสร้างความสามารถในการแข่งขัน คณะกรรมการจัดทำยุทธศาสตร์ชาติด้านการพัฒนาและเสริมสร้างศักยภาพทรัพยากรมนุษย์ คณะกรรมการจัดทำยุทธศาสตร์ชาติด้านการสร้างโอกาสและความเสมอภาคทางสังคม คณะกรรมการจัดทำยุทธศาสตร์ชาติด้านการสร้างการเติบโตบนคุณภาพชีวิตที่เป็นมิตรต่อสิ่งแวดล้อม และคณะกรรมการจัดทำยุทธศาสตร์ชาติด้านการปรับสมดุลและพัฒนาระบบการบริหารจัดการภาครัฐ เพื่อรับผิดชอบในการดำเนินการจัดทำร่างยุทธศาสตร์ชาติให้เป็นไปตามหลักเกณฑ์วิธีการ และเงื่อนไขที่กำหนด ตลอดจนได้จัดให้มีการรับฟังความคิดเห็นของประชาชนและหน่วยงานของรัฐที่เกี่ยวข้องอย่างกว้างขวางเพื่อประกอบการพิจารณาจัดทำร่างยุทธศาสตร์ชาติตามที่กฎหมายกำหนดแล้ว

ยุทธศาสตร์ชาติ ๒๐ ปี (พ.ศ. ๒๕๖๑-๒๕๘๐) เป็นยุทธศาสตร์ชาติฉบับแรกของประเทศไทยตามรัฐธรรมนูญแห่งราชอาณาจักรไทย ซึ่งจะต้องนำไปสู่การปฏิบัติเพื่อให้ประเทศไทยบรรลุวิสัยทัศน์ “ประเทศไทยมีความมั่นคง มั่งคั่ง ยั่งยืน เป็นประเทศพัฒนาแล้ว ด้วยการพัฒนาตามหลักปรัชญาของเศรษฐกิจพอเพียง” ภายในช่วงเวลาดังกล่าว เพื่อความสุขของคนไทยทุกคน

สถานการณ์ แนวโน้ม วิสัยทัศน์ และเป้าหมายในการพัฒนาประเทศ

๑. บทนำ

การพัฒนาประเทศไทยนับตั้งแต่แผนพัฒนาเศรษฐกิจและสังคมแห่งชาติ ฉบับที่ ๑ เป็นต้นมาได้ส่งผลให้ประเทศมีการพัฒนาในทุกมิติ ทั้งในด้านเศรษฐกิจที่ประเทศไทยได้รับการยกระดับเป็นประเทศในกลุ่มบนของกลุ่มประเทศระดับรายได้ปานกลาง ในด้านสังคมที่มีการพัฒนาคุณภาพชีวิตของประชาชนส่งผลให้ประเทศไทยหลุดพ้นจากการเป็นประเทศยากจน และในด้านสิ่งแวดล้อมที่ประเทศไทยมีข้อได้เปรียบในความหลากหลายเชิงนิเวศ อย่างไรก็ตาม ประเทศไทยยังมีความท้าทายต่อการพัฒนาที่สำคัญ อาทิ อัตราการขยายตัวทางเศรษฐกิจในปี ๒๕๖๐ ที่ร้อยละ ๓.๙ ถือว่าอยู่ในระดับต่ำกว่าศักยภาพ เมื่อเทียบกับร้อยละ ๖.๐ ต่อปีในช่วงเวลาเกือบ ๖ ทศวรรษที่ผ่านมา โดยมีสาเหตุหลักจากการชะลอตัวของการลงทุนภายในประเทศและสถานการณ์เศรษฐกิจโลกที่ยังไม่ฟื้นตัวได้เต็มที่ โครงสร้างเศรษฐกิจไทยที่ยังไม่สามารถขับเคลื่อนด้วยนวัตกรรมได้อย่างเต็มประสิทธิภาพภาคบริการและภาคเกษตรมีผลิตภาพการผลิตในระดับต่ำ ขาดการนำเทคโนโลยีเข้ามาเพิ่มประสิทธิภาพในการผลิต ประกอบกับแรงงานไทยยังมีปัญหาเรื่องคุณภาพและสมรรถนะที่ไม่สอดคล้องกับความต้องการในการขับเคลื่อนการพัฒนาของประเทศ

นอกจากนั้น ศักยภาพและคุณภาพของประชากรไทยทุกช่วงวัยยังคงเป็นปัจจัยท้าทายสำคัญต่อการพัฒนาประเทศ แม้ว่าการเข้าถึงระบบบริการสาธารณะ การศึกษา บริการสาธารณสุข โครงสร้างพื้นฐานต่างๆ และการคุ้มครองทางสังคมอื่น ๆ ของคนไทยมีความครอบคลุมเพิ่มมากขึ้น แต่ยังคงมีปัญหาเรื่องคุณภาพการให้บริการที่มีมาตรฐานแตกต่างกันระหว่างพื้นที่ ซึ่งเป็นหนึ่งในสาเหตุหลักที่ทำให้ประเทศไทยยังคงมีปัญหาความเหลื่อมล้ำในหลายมิติ ขณะที่ปัญหาด้านความยากจนยังคงเป็นประเด็นท้าทายในการยกระดับการพัฒนาประเทศให้ประชาชนมีรายได้สูงขึ้นและแก้ปัญหาความเหลื่อมล้ำอย่างยั่งยืน ขณะเดียวกันการวางกลยุทธ์ระยะยาวในการฟื้นฟู การใช้ และการรักษาทรัพยากรอย่างบูรณาการเพื่อการพัฒนาประเทศที่ผ่านมายังขาดความชัดเจน ส่งผลให้ทรัพยากรธรรมชาติและสิ่งแวดล้อมของประเทศยังมีปัญหาการใช้อย่างสิ้นเปลืองและเสื่อมโทรมลงอย่างรวดเร็ว

ทั้งนี้ ปัญหาดังกล่าวข้างต้นมีสาเหตุส่วนหนึ่งมาจากประสิทธิภาพการบริหารจัดการภาครัฐ การพัฒนาประเทศขาดความต่อเนื่องและความยืดหยุ่นในการตอบสนองต่อความต้องการและปัญหาของประชาชน ขณะที่ความมั่นคงภายในประเทศยังมีหลายประเด็นที่ต้องเสริมสร้างให้เกิดความเข้มแข็ง ลดความขัดแย้งทางความคิดและอุดมการณ์ที่มีรากฐานมาจากความเหลื่อมล้ำ ความไม่เสมอภาค การขาดความเชื่อมั่นในกระบวนการยุติธรรม และปัญหาการขาดเสถียรภาพทางการเมืองตลอดจนส่งเสริมคนในชาติให้ยึดมั่นสถาบันหลักเป็นศูนย์รวมจิตใจให้เกิดความรักและความสามัคคี

ในขณะเดียวกัน การเปลี่ยนแปลงโครงสร้างประชากรที่มีสัดส่วนประชากรวัยแรงงานและวัยเด็กที่ลดลงและประชากรสูงอายุที่เพิ่มขึ้นอย่างต่อเนื่อง จะเป็นปัจจัยเสี่ยงสำคัญที่จะทำให้การพัฒนาประเทศในมิติต่าง ๆ มีความท้าทายมากขึ้น ทั้งในส่วนของเสถียรภาพทางการเงินการคลังของประเทศในการจัดสวัสดิการเพื่อดูแลผู้สูงอายุที่เพิ่มสูงขึ้น การลงทุนและการออม การเจริญเติบโตทางเศรษฐกิจของประเทศ ความมั่นคงทางสังคม การบริหารจัดการทรัพยากรธรรมชาติอย่างยั่งยืนซึ่งจะเป็นประเด็นท้าทายต่อการขับเคลื่อนประเทศไปสู่การเป็นประเทศพัฒนาแล้ว

๒. ปัจจัยและแนวโน้มที่คาดว่าจะส่งผลกระทบต่อการพัฒนาประเทศ

แม้ว่าประเทศไทยจะมีตำแหน่งที่ตั้งที่สามารถเป็นศูนย์กลางในการเชื่อมโยงในภูมิภาค และเป็นประตูสู่เอเชีย แต่การที่มีอาณาเขตติดกับประเทศเพื่อนบ้านหลายประเทศ ทำให้ปัญหาด้านเขตแดนกับประเทศเพื่อนบ้านยังคงเป็นความท้าทายด้านความมั่นคงในอนาคต นอกจากนี้ ประเทศไทยยังคงต้องให้ความสำคัญกับปัญหาด้านความมั่นคงอื่น ๆ ที่มีความซับซ้อน ละเอียดอ่อน และมีความเชื่อมโยงกันหลายมิติ ที่อาจเป็นประเด็นท้าทายต่อการสร้างบรรยากาศความไว้วางใจระหว่างรัฐกับประชาชนและระหว่างประชาชนกับประชาชน ซึ่งรวมถึงการสร้างความสามัคคีของคนในชาติที่จะนำไปสู่การแก้ปัญหาความขัดแย้งระหว่างกลุ่มประชากรไทยที่มีแนวคิดและความเชื่อที่แตกต่างกันอย่างยั่งยืนนอกจากนี้ การขยายอิทธิพลและการเพิ่มบทบาทของประเทคมหาอำนาจ ที่อาจก่อให้เกิดการเปลี่ยนแปลงไปสู่ระบบหลายขั้วอำนาจ หรือเกิดการย้ายขั้วอำนาจทางเศรษฐกิจ ซึ่งอาจส่งผลกระทบต่อเสถียรภาพทางเศรษฐกิจของประเทศในอนาคต ขณะที่องค์กรที่ไม่ใช่รัฐ อาทิ องค์กรระหว่างประเทศ และบริษัทข้ามชาติ จะมีบทบาทมากขึ้นในการกำหนดกฎ ระเบียบ ทิศทางความสัมพันธ์และมาตรฐานสากลต่างๆ ทั้งในด้านความมั่นคง และเศรษฐกิจ รวมทั้งการรวมกลุ่มเศรษฐกิจและการเปิดเสรีในภูมิภาคที่นำไปสู่ความเชื่อมโยงในทุกระบบ อาจก่อให้เกิดความเสี่ยงด้านอาชญากรรมข้ามชาติและเศรษฐกิจนอกระบบ รวมทั้งปัญหายาเสพติด การค้ามนุษย์ และการลักลอบเข้าเมือง

ในทางกลับกัน ความเปลี่ยนแปลงจากโลกาภิวัตน์และความก้าวหน้าทางวิทยาศาสตร์และเทคโนโลยีที่ได้รับการพัฒนาอย่างก้าวกระโดดจะก่อให้เกิดนวัตกรรมอย่างพลิกผัน อาทิ เทคโนโลยีปัญญาประดิษฐ์ อินเทอร์เน็ตในทุกสิ่ง การวิเคราะห์ข้อมูลขนาดใหญ่ หุ่นยนต์และโดรน เทคโนโลยีพันธุกรรมสมัยใหม่ และเทคโนโลยีทางการเงิน ซึ่งตัวอย่างแนวโน้มการพัฒนาเทคโนโลยีอย่างก้าวกระโดดเหล่านี้ คาดว่าจะเป็นปัจจัยสนับสนุนหลักที่ช่วยให้เศรษฐกิจโลกและเศรษฐกิจไทยมีแนวโน้มที่จะกลับมาขยายตัวได้เข้มแข็งขึ้น แนวโน้มสำคัญที่จำเป็นต้องมีการติดตามอย่างใกล้ชิด อาทิ การรวมกลุ่มทางการค้าและการลงทุนที่จะมีความหลากหลายเพิ่มมากขึ้น การแข่งขันที่คาดว่าจะรุนแรงขึ้นในการเพิ่มผลิตภาพและสร้างความหลากหลายของสินค้าและบริการที่ตอบโจทย์รูปแบบชีวิตใหม่ ๆ

นอกจากนั้น ประเทศไทยคาดว่าจะเข้าสู่การเป็นสังคมสูงวัยระดับสุดยอดในปี ๒๕๗๔ จะก่อให้เกิดโอกาสใหม่ๆ ในการตอบสนองความต้องการของกลุ่มผู้บริโภคนสูงอายุที่จะมีส่วนเพิ่มขึ้นอย่างต่อเนื่อง รวมทั้งการคาดการณ์ว่าครอบครัวไทยจะมีขนาดเล็กลงและมีรูปแบบที่หลากหลายมากขึ้น ประชากรในประเทศไทยจะมีช่วงอายุที่แตกต่างกันและจะมีกลุ่มคนช่วงอายุใหม่ๆ เพิ่มขึ้น ซึ่งจะส่งผลกระทบต่อทัศนคติและพฤติกรรมที่แตกต่างกัน ดังนั้น การเตรียมความพร้อมของประชากรให้มีคุณภาพและการนำเทคโนโลยีที่เหมาะสมมาใช้ในการผลิตและการบริการของประเทศจะเป็นความท้าทายสำคัญในระยะต่อไป

ในขณะเดียวกัน โครงสร้างประชากรที่เข้าสู่สังคมสูงวัย อาจทำให้เกิดความต้องการแรงงานต่างชาติเพิ่มมากขึ้นเพื่อทดแทนจำนวนแรงงานไทยที่ลดลง ซึ่งปัจจัยด้านการเปิดเสรีในภูมิภาคและความก้าวหน้าของการพัฒนาระบบคมนาคมขนส่งในภูมิภาคจะทำให้การเคลื่อนย้ายแรงงานและการย้ายถิ่นมีความสะดวกมากขึ้น และเป็นปัจจัยสำคัญที่จะทำให้เกิดการเคลื่อนย้ายประชากรเข้าออกประเทศเพิ่มมากขึ้น โดยเฉพาะในกลุ่มประชากรที่มีศักยภาพซึ่งมีแนวโน้มในการเคลื่อนย้ายไปเรียนหรือทำงานในทั่วทุกมุมโลกสูงขึ้น ทั้งนี้ การย้ายถิ่นส่วนใหญ่มีวัตถุประสงค์เพื่อแสวงหาโอกาสทางเศรษฐกิจที่ดีขึ้น จึงอาจจะเป็นไปได้ที่ประเทศไทยจะยังคงเป็นประเทศผู้รับของประชากรจากประเทศเพื่อนบ้านขณะที่

ประชากรไทยโดยเฉพาะแรงงานทักษะอาจมีแรงจูงใจในการย้ายถิ่นไปยังประเทศที่มีระดับการพัฒนาที่ ดีกว่า อาจทำให้การแย่งชิงแรงงานมีความรุนแรงมากขึ้น ซึ่งจะยิ่งทำให้เกิดความเสี่ยงต่อการเจริญเติบโต ทางเศรษฐกิจและการเปลี่ยนแปลงของบริบทสังคมไทย

นอกจากนี้ ผลกระทบจากการเปลี่ยนแปลงสภาพภูมิอากาศคาดว่าจะมีความรุนแรงมากขึ้นทั้งในเชิงความผันผวน ความถี่ และขอบเขตที่กว้างขวางมากขึ้น ซึ่งจะสร้างความเสียหายต่อชีวิตและ ทรัพย์สิน ระบบโครงสร้างพื้นฐานที่จำเป็น ตลอดจนระบบผลิตทางการเกษตรที่สัมพันธ์ต่อเนืองกับความ มั่นคงด้านอาหารและน้ำ ขณะที่ระบบนิเวศต่างๆ มีแนวโน้มเสื่อมโทรมลง และมีความเป็นไปได้ค่อนข้างสูง ในการสูญเสียความสามารถในการรองรับความต้องการของมนุษย์ได้อย่างมีประสิทธิภาพอย่างไรก็ดี ระดับ ความรุนแรงของผลกระทบอันเกิดจากการเปลี่ยนแปลงสภาพภูมิอากาศโลกและความเสื่อมโทรมของระบบนิเวศ ต่าง ๆ ดังกล่าวที่แต่ละประเทศจะต้องเผชิญจะมีความแตกต่างกัน ทำให้การเป็นสังคมสีเขียวการรักษา และบริหารจัดการทรัพยากรธรรมชาติและสิ่งแวดล้อมอย่างบูรณาการจะได้รับความสำคัญและความสนใจ จากนานาประเทศรวมทั้งประเทศไทยเพิ่มมากขึ้น พลังงานทดแทนและพลังงานทางเลือกรวมถึงการสร้าง สมดุลความมั่นคงด้านพลังงานและอาหารมีแนวโน้มที่จะมีความสำคัญเพิ่มมากขึ้นกฎระเบียบและข้อตกลง ด้านสิ่งแวดล้อมจะมีความเข้มข้นและเข้มงวดขึ้น โดยกรอบการพัฒนาตามข้อตกลงระหว่างประเทศต่างๆ ที่สำคัญ เช่น เป้าหมายการพัฒนาที่ยั่งยืน และบันทึกความตกลงปารีสจะได้รับการนำไปปฏิบัติอย่างจริงจัง มากยิ่งขึ้น

แนวโน้มเหล่านี้จะก่อให้เกิดความท้าทายต่อการพัฒนาประเทศในหลายมิติ ทั้งในส่วน ของการจ้างงานและอาชีพ สาขาการผลิตและบริการใหม่ๆ ความมั่นคงของประเทศอันเกิดจากภัยคุกคาม และความเสียด้านอื่นๆ ที่ซับซ้อนขึ้น อาชญากรรมไซเบอร์ รูปแบบการก่อสงครามที่ใช้เทคโนโลยี เป็นเครื่องมือ การเคลื่อนย้ายอย่างเสรีและรวดเร็วของผู้คน เงินทุน ข้อมูลข่าวสาร องค์ความรู้ เทคโนโลยี และสินค้าและบริการ การปรับตัวต่อการเปลี่ยนแปลงสภาพภูมิอากาศที่รวดเร็วและคาดการณ์ได้ยากการ เกิดขึ้นของโรคระบาด และโรคอุบัติใหม่ที่จะส่งผลให้การเฝ้าระวังด้านการสาธารณสุขในประเทศมี ความสำคัญมากขึ้น อาจนำไปสู่ปัญหาความเหลื่อมล้ำที่ทวีความรุนแรงมากขึ้นได้ หากไม่มีมาตรการที่มี ประสิทธิภาพในการป้องกันและรองรับผลกระทบต่างๆ ที่คาดว่าจะเกิดขึ้น ซึ่งรวมถึงการเตรียมความ พร้อมเพื่อรองรับการเปลี่ยนแปลงทางเทคโนโลยีและนวัตกรรมแบบพลิกผันที่จะเกิดขึ้นอย่างรวดเร็ว โดยเฉพาะอย่างยิ่งหากการเข้าถึงเทคโนโลยี โครงสร้างพื้นฐาน และองค์ความรู้สมัยใหม่มีระดับความ แตกต่างกันระหว่างกลุ่มประชากรต่างๆ โดยการเปลี่ยนแปลงทางเทคโนโลยีและนวัตกรรมดังกล่าวจะ ส่งผลต่อทั้งการจ้างงานและอาชีพที่จะมีรูปแบบและลักษณะงานที่เปลี่ยนไป มีความต้องการแรงงานที่มี สมรรถนะสูงเพิ่มมากขึ้น หลายอาชีพอาจหายไปจากตลาดงานในปัจจุบันและบางอาชีพจะถูกทดแทนด้วย ระบบอัตโนมัติโดยเฉพาะอาชีพที่ต้องการทักษะระดับต่ำ ก่อให้เกิดความเสี่ยงต่อความมั่นคงและคุณภาพ ชีวิตของประชาชนที่ปรับตัวไม่ทันหรือขาดความรู้และทักษะที่ทันกับยุคสมัยที่เปลี่ยนแปลงไปกระแสโลกาภิวัตน์ที่จะทำให้เกิดการพัฒนาขยายความเป็นเมือง วิถีชีวิตที่เปลี่ยนไปอย่างรวดเร็ว รวมทั้งการ เปลี่ยนแปลงทางสภาพภูมิอากาศที่อาจจะมีผลกระทบรุนแรงมากขึ้น ซึ่งปัจจัยทั้งหมดดังกล่าวจะส่งผลให้ ปัญหาความยากจนและความเหลื่อมล้ำของประเทศมีความซับซ้อนมากยิ่งขึ้น

จากปัจจัยและแนวโน้มที่คาดว่าจะส่งผลต่อการขับเคลื่อนการพัฒนาประเทศในมิติต่างๆ ข้างต้น เห็นได้ว่าบริบทและสภาพแวดล้อมทั้งภายในและภายนอกประเทศมีแนวโน้มที่จะเปลี่ยนแปลงอย่างรวดเร็ว มีพลวัตสูง และมีความซับซ้อนหลากหลายมิติ ซึ่งจะส่งผลต่ออนาคตการพัฒนาประเทศอย่างมาก ดังนั้น การพัฒนาประเทศจึงจำเป็นต้องมียุทธศาสตร์การพัฒนาที่ครอบคลุมทุกมิติและทุกด้าน การพัฒนาที่เกี่ยวข้อง มีความร่วมมือในลักษณะประชารัฐจากภาคส่วนต่างๆ ในรูปแบบของหุ้นส่วนการพัฒนา ที่เป็นการดำเนินงานอย่างบูรณาการ เนื่องจากทุกมิติการพัฒนา มีความเกี่ยวข้องซึ่งกันและกัน โดยประเทศไทยจำเป็นต้องมีทรัพยากรมนุษย์ที่มีคุณภาพ มีความรู้ สมรรถนะ และทักษะที่สอดคล้องกับการเปลี่ยนแปลงต่างๆ สามารถรู้เท่าทันและปรับตัวให้สามารถดำเนินชีวิตได้อย่างมีความสุข มีอาชีพที่มั่นคง สร้างรายได้ ท่ามกลางความเปลี่ยนแปลงกฎเกณฑ์และกติกาใหม่ๆ และมาตรฐานที่สูงขึ้น โดยเฉพาะในโลกที่มีการเปลี่ยนแปลงอย่างรวดเร็วซึ่งจำเป็นต้องมีการพัฒนาระบบและปัจจัยส่งเสริมต่างๆ ที่เกี่ยวข้องไปพร้อมกัน ทั้งในส่วนของระบบการเรียนการสอน และการพัฒนาทักษะฝีมือที่สอดคล้องกันกับการพัฒนาของคนในแต่ละช่วงวัย ระบบบริการสาธารณะ โครงสร้างพื้นฐาน รวมทั้งการให้ความสำคัญกับการส่งเสริมเทคโนโลยีและนวัตกรรม เพื่อให้ประเทศไทยสามารถยกระดับเป็นเจ้าของเทคโนโลยีและนวัตกรรมก้าวทันโลก จากการต่อยอดการพัฒนานับพื้นฐานนโยบายไทยแลนด์ ๔.๐ ส่งผลให้เกิดการสร้างห่วงโซ่มูลค่าทางเศรษฐกิจในทั้งภาคอุตสาหกรรม ภาคเกษตรและภาคบริการ กระจายผลประโยชน์จากการพัฒนา ลดปัญหาความเหลื่อมล้ำ และนำไปสู่การเสริมสร้างคุณภาพชีวิตของประชาชนทุกภาคส่วน

นอกจากนี้ ประเทศไทยต้องให้ความสำคัญกับการสร้างสมดุลความมั่นคงด้านพลังงาน และอาหาร การรักษาไว้ซึ่งความหลากหลายเชิงนิเวศ การส่งเสริมการดำเนินชีวิตและธุรกิจ และการพัฒนาและขยายความเป็นเมืองที่เติบโตอย่างต่อเนื่องที่เป็นมิตรต่อสิ่งแวดล้อม พร้อมกับการมีข้อกำหนดของรูปแบบและกฎเกณฑ์ที่เกี่ยวข้องกับลักษณะการใช้พื้นที่ที่ชัดเจน ขณะที่การพัฒนาโครงสร้างพื้นฐานและระบบโลจิสติกส์ กฎหมาย ระบบภาษีต้องมีการพัฒนาที่สามารถอำนวยความสะดวกและส่งเสริมให้ประเทศมีศักยภาพการแข่งขันที่สูงขึ้น และสามารถใช้จุดแข็งในเรื่องตำแหน่งที่ตั้งทางภูมิศาสตร์ของประเทศให้เกิดประโยชน์ต่อการพัฒนาประเทศมากขึ้น รวมทั้งให้ความสำคัญของการรวมกลุ่มความร่วมมือกับนานาประเทศในระดับภูมิภาคและระดับโลก เพื่อกระชับและสร้างสัมพันธ์ไมตรี เสริมสร้างความสัมพันธ์ทางการทูต ซึ่งจะก่อให้เกิดการสร้างพลังทางเศรษฐกิจและรักษาความมั่นคงของประเทศ โดยจำเป็นต้องสร้างความพร้อมในการที่จะยกระดับมาตรฐานและมีการปฏิบัติให้เป็นไปตามระเบียบกติกาสากลในด้านต่างๆ ขณะเดียวกันประเทศไทยจำเป็นต้องเร่งให้มีการปฏิรูประบบราชการและการเมือง เพื่อให้เกิดการบริหารราชการที่ดีและมีเสถียรภาพทางการเมือง มีการส่งเสริมคนในชาติให้ยึดมั่นสถาบันหลักเป็นศูนย์รวมจิตใจเพื่อให้เกิดความรักความสามัคคี และลดความขัดแย้งภายในประเทศ โดยที่นโยบายการพัฒนาต่างๆ จำเป็นต้องคำนึงถึงความสอดคล้องกับโครงสร้างและลักษณะพฤติกรรมของประชากรที่อาจจะมีความแตกต่างจากปัจจุบันมากขึ้น

ดังนั้น ภายใต้เงื่อนไขโครงสร้างประชากร โครงสร้างเศรษฐกิจ สภาพสังคม สภาพภูมิอากาศสิ่งแวดล้อม และปัจจัยการพัฒนาต่างๆ ที่เกี่ยวข้อง ส่งผลให้ประเทศไทยจำเป็นต้องมีการวางแผนการพัฒนาที่รอบคอบและครอบคลุม อย่างไรก็ตาม หลายประเด็นพัฒนาเป็นเรื่องที่ต้องใช้ระยะเวลาในการดำเนินงานเพื่อให้เกิดการปรับตัวซึ่งจะต้องหยั่งรากลึกกลงไปถึงการเปลี่ยนแปลงในเชิงโครงสร้างการขับเคลื่อนการพัฒนาให้ประเทศเจริญก้าวหน้าไปในอนาคตจึงจำเป็นต้องกำหนดวิสัยทัศน์ในระยะยาวที่

ต้องบรรลุ พร้อมทั้งแนวยุทธศาสตร์หลักในด้านต่างๆ เพื่อเป็นกรอบในการขับเคลื่อนการพัฒนาอย่างบูรณาการบนพื้นฐานประชารัฐเพื่อยกระดับจุดแข็งและจุดเด่นของประเทศ และปรับปรุงแก้ไขจุดอ่อนและจุดด้อยต่าง ๆ อย่างเป็นระบบ โดยยุทธศาสตร์ชาติจะเป็นเป้าหมายใหญ่ในการขับเคลื่อนประเทศ และถ่ายทอดไปสู่แผนในระดับอื่น ๆ เพื่อนำไปสู่การปฏิบัติทั้งในระดับยุทธศาสตร์ ภารกิจและพื้นที่ ซึ่งรวมถึงพื้นที่พิเศษต่างๆ อาทิ เขตเศรษฐกิจพิเศษชายแดน เขตพัฒนาพิเศษภาคตะวันออกเพื่อให้เกิดการพัฒนาประเทศสามารถดำเนินการได้อย่างมั่นคง มั่งคั่ง และ ยั่งยืน

๓. วิสัยทัศน์ประเทศไทย

“ประเทศไทยมีความมั่นคง มั่งคั่ง ยั่งยืน เป็นประเทศพัฒนาแล้ว ด้วยการพัฒนาตามหลักปรัชญาของเศรษฐกิจพอเพียง” หรือเป็นคติพจน์ประจำชาติว่า “มั่นคง มั่งคั่ง ยั่งยืน” เพื่อสนองต่อต่อผลประโยชน์แห่งชาติ อันได้แก่ การมีเอกราช อธิปไตย การดำรงอยู่อย่างมั่นคง และยั่งยืนของสถาบันหลักของชาติและประชาชนจากภัยคุกคามทุกรูปแบบ การอยู่ร่วมกันในชาติอย่างสันติสุขเป็นปึกแผ่น มีความมั่นคงทางสังคมท่ามกลางพหุสังคมและการมีเกียรติและศักดิ์ศรีของความเป็นมนุษย์ความเจริญเติบโตของชาติ ความเป็นธรรมและความอยู่ดีมีสุขของประชาชน ความยั่งยืนของฐานทรัพยากรธรรมชาติสิ่งแวดล้อม ความมั่นคงทางพลังงานและอาหาร ความสามารถในการรักษาผลประโยชน์ของชาติภายใต้การเปลี่ยนแปลงของสภาวะแวดล้อมระหว่างประเทศ และการอยู่ร่วมกันอย่างสันติประสานสอดคล้องกันด้านความมั่นคงในประชาคมอาเซียนและประชาคมโลกอย่างมีเกียรติและศักดิ์ศรี

ความมั่นคง หมายถึง การมีความมั่นคงปลอดภัยจากภัยและการเปลี่ยนแปลงทั้งภายในประเทศและภายนอกประเทศในทุกระดับ ทั้งระดับประเทศ สังคม ชุมชน ครัวเรือน และปัจเจกบุคคล และมีความมั่นคงในทุกมิติ ทั้งมิติทางการทหาร เศรษฐกิจ สังคม สิ่งแวดล้อม และการเมือง เช่นประเทศมีความมั่นคงในเอกราชและอธิปไตย มีการปกครองระบอบประชาธิปไตยที่มีพระมหากษัตริย์ทรงเป็นประมุข สถาบันชาติ ศาสนา พระมหากษัตริย์มีความเข้มแข็งเป็นศูนย์กลางและเป็นที่ยึดเหนี่ยวจิตใจของประชาชน มีระบบการเมืองที่มั่นคงเป็นกลไกที่นำไปสู่การบริหารประเทศที่ต่อเนื่องและโปร่งใสตามหลักธรรมาภิบาล สังคมมีความปรองดองและความสามัคคี สามารถผนึกกำลังเพื่อพัฒนาประเทศ ชุมชนมีความเข้มแข็ง ครอบครัวมีความอบอุ่น ประชาชนมีความมั่นคงในชีวิต มีงานและรายได้ที่มั่นคงพอเพียงกับการดำรงชีวิต มีการออมสำหรับวัยเกษียณ ความมั่นคงของอาหาร พลังงาน และน้ำ มีที่อยู่อาศัยและความปลอดภัยในชีวิตทรัพย์สิน

ความมั่งคั่ง หมายถึง ประเทศไทยมีการขยายตัวของเศรษฐกิจอย่างต่อเนื่องและมีความยั่งยืนจนเข้าสู่กลุ่มประเทศรายได้สูง ความเหลื่อมล้ำของการพัฒนาลดลง ประชากรมีความอยู่ดีมีสุขได้รับผลประโยชน์จากการพัฒนาอย่างเท่าเทียมกันมากขึ้น และมีการพัฒนาอย่างทั่วถึงทุกภาคส่วนมีคุณภาพชีวิตตามมาตรฐานขององค์การสหประชาชาติ ไม่มีประชาชนที่อยู่ในภาวะความยากจนเศรษฐกิจในประเทศมีความเข้มแข็ง ขณะเดียวกันต้องมีความสามารถในการแข่งขันกับประเทศต่างๆทั้งในตลาดโลกและตลาดภายในประเทศเพื่อให้สามารถสร้างรายได้ทั้งจากภายในและภายนอกประเทศตลอดจนมีการสร้างฐานเศรษฐกิจและสังคมแห่งอนาคตเพื่อให้สอดคล้องกับบริบทการพัฒนาที่เปลี่ยนแปลงไป และประเทศไทยมีบทบาทที่สำคัญในเวทีโลก และมีความสัมพันธ์ทางเศรษฐกิจและการค้าอย่างแน่นแฟ้นกับประเทศในภูมิภาคเอเชีย เป็นจุดสำคัญของการเชื่อมโยงในภูมิภาค ทั้งการคมนาคมขนส่ง การผลิต การค้า การลงทุน

และการทำธุรกิจ เพื่อให้เป็นพลังในการพัฒนา นอกจากนี้ยังมีความสมบูรณ์ในทุนที่จะสามารถสร้างการพัฒนาต่อเนื่องไปได้ ได้แก่ ทุนมนุษย์ ทุนทางปัญญา ทุนทางการเงิน ทุนที่เป็นเครื่องมือเครื่องจักร ทุนทางสังคม และทุนทรัพยากรธรรมชาติและสิ่งแวดล้อม

ความยั่งยืน หมายถึง การพัฒนาที่สามารถสร้างความเจริญ รายได้ และคุณภาพชีวิตของประชาชนให้เพิ่มขึ้นอย่างต่อเนื่อง ซึ่งเป็นการเจริญเติบโตของเศรษฐกิจที่อยู่บนหลักการใช้ การรักษาและการฟื้นฟูฐานทรัพยากรธรรมชาติอย่างยั่งยืน ไม่ใช่ทรัพยากรธรรมชาติจนเกินพอดี ไม่สร้างมลภาวะต่อสิ่งแวดล้อมจนเกินความสามารถในการรองรับและเยียวยาของระบบนิเวศ การผลิตและการบริโภคเป็นมิตรกับสิ่งแวดล้อม และสอดคล้องกับเป้าหมายการพัฒนาที่ยั่งยืน ทรัพยากรธรรมชาติมีความอุดมสมบูรณ์มากขึ้นและสิ่งแวดล้อมมีคุณภาพดีขึ้น คนมีความรับผิดชอบต่อสังคม มีความเอื้ออาทร เสียสละเพื่อผลประโยชน์ส่วนรวม รัฐบาลมีนโยบายที่มุ่งประโยชน์ส่วนรวมอย่างยั่งยืนและให้ความสำคัญกับการมีส่วนร่วมของประชาชน และทุกภาคส่วนในสังคมยึดถือและปฏิบัติตามหลักปรัชญาของเศรษฐกิจพอเพียงเพื่อการพัฒนาอย่างสมดุล มีเสถียรภาพ และยั่งยืน

โดยมีเป้าหมายการพัฒนาประเทศ คือ **“ประเทศชาติมั่นคง ประชาชนมีความสุข เศรษฐกิจพัฒนาอย่างต่อเนื่อง สังคมเป็นธรรม ฐานทรัพยากรธรรมชาติยั่งยืน”** โดยยกระดับศักยภาพของประเทศในหลากหลายมิติ พัฒนาคมนในทุกมิติและในทุกช่วงวัยให้เป็นคนดี เก่ง และมีคุณภาพ สร้างโอกาสและความเสมอภาคทางสังคม สร้างการเติบโตบนคุณภาพชีวิตที่เป็นมิตรกับสิ่งแวดล้อม และมีภาครัฐของประชาชนเพื่อประชาชนและประโยชน์ส่วนรวม โดยการประเมินผลการพัฒนาตามยุทธศาสตร์ชาติ ประกอบด้วย

- ๑) ความอยู่ดีมีสุขของคนไทยและสังคมไทย
- ๒) ขีดความสามารถในการแข่งขัน การพัฒนาเศรษฐกิจ และการกระจายรายได้
- ๓) การพัฒนาทรัพยากรมนุษย์ของประเทศ
- ๔) ความเท่าเทียมและความเสมอภาคของสังคม
- ๕) ความหลากหลายทางชีวภาพ คุณภาพสิ่งแวดล้อม และความยั่งยืนของ

ทรัพยากรธรรมชาติ

- ๖) ประสิทธิภาพการบริหารจัดการและการเข้าถึงการให้บริการของภาครัฐ

๔. ประเด็นยุทธศาสตร์ชาติ

๔.๑ ยุทธศาสตร์ชาติด้านความมั่นคง

- (๑) การรักษาความสงบภายในประเทศ
- (๒) การป้องกันและแก้ไขปัญหาที่มีผลกระทบต่อความมั่นคง
- (๓) การพัฒนาศักยภาพของประเทศให้พร้อมเผชิญภัยคุกคามที่กระทบต่อความ

มั่นคงของชาติ

(๔) การบูรณาการความร่วมมือด้านความมั่นคงกับอาเซียนและนานาชาติ รวมถึงองค์กรภาครัฐและที่มีใ้ภาครัฐ

- (๕) การพัฒนากลไกการบริหารจัดการความมั่นคงแบบองค์รวม

๔.๒ ยุทธศาสตร์ชาติด้านการสร้างความสามารถในการแข่งขัน

- (๑) การเกษตรสร้างมูลค่า
- (๒) อุตสาหกรรมและบริการแห่งอนาคต
- (๓) สร้างความหลากหลายด้านการท่องเที่ยว

๔.๓ โครงสร้างพื้นฐาน เชื่อมไทย เชื่อมโลก

- (๕) พัฒนาเศรษฐกิจบนพื้นฐานผู้ประกอบการยุคใหม่

๔.๔ ยุทธศาสตร์ชาติด้านการพัฒนาและเสริมสร้างศักยภาพทรัพยากรมนุษย์

- (๑) การปรับเปลี่ยนค่านิยมและวัฒนธรรม
- (๒) การพัฒนาศักยภาพคนตลอดช่วงชีวิต
- (๓) ปฏิรูปกระบวนการเรียนรู้ที่ตอบสนองต่อการเปลี่ยนแปลงในศตวรรษที่ ๒๑
- (๔) การตระหนักถึงพหุปัญญาของมนุษย์ที่หลากหลาย
- (๕) การเสริมสร้างให้คนไทยมีสุขภาวะที่ดี
- (๖) การสร้างสภาพแวดล้อมที่เอื้อต่อการพัฒนาและเสริมสร้างศักยภาพ

ทรัพยากรมนุษย์

- (๗) การเสริมสร้างศักยภาพการกีฬาในการสร้างคุณค่าทางสังคมและพัฒนา

ประเทศ

๔.๕ ยุทธศาสตร์ชาติด้านการสร้างโอกาสและความเสมอภาคทางสังคม

- (๑) การลดความเหลื่อมล้ำ สร้างความเป็นธรรมในทุกมิติ
- (๒) การกระจายศูนย์กลางความเจริญทางเศรษฐกิจ สังคม และเทคโนโลยี
- (๓) การเสริมสร้างพลังทางสังคม
- (๔) การเพิ่มขีดความสามารถของชุมชนท้องถิ่นในการพัฒนา การพึ่งตนเองและ

การจัดจัดการตนเอง

๔.๖ ยุทธศาสตร์ชาติด้านการสร้างการเติบโตบนคุณภาพชีวิตที่เป็นมิตรกับสิ่งแวดล้อม

- (๑) สร้างการเติบโตอย่างยั่งยืนบนสังคมเศรษฐกิจสีเขียว
- (๒) สร้างการเติบโตอย่างยั่งยืนบนสังคมเศรษฐกิจภาคทะเล
- (๓) สร้างการเติบโตอย่างยั่งยืนบนสังคมที่เป็นมิตรต่อสภาพภูมิอากาศ
- (๔) พัฒนาพื้นที่เมือง ชนบท เกษตรกรรมและอุตสาหกรรมเชิงนิเวศ มุ่งเน้น

ความเป็นเมืองที่เติบโตอย่างต่อเนื่อง

- (๕) พัฒนาความมั่นคงน้ำ พลังงาน และเกษตรที่เป็นมิตรต่อสิ่งแวดล้อม
- (๖) ยกระดับกระบวนการทัศน์เพื่อกำหนดอนาคตประเทศ

๔.๗ ยุทธศาสตร์ชาติด้านการปรับสมดุลและพัฒนาระบบการบริหารจัดการภาครัฐ

- (๑) ภาครัฐที่ยึดประชาชนเป็นศูนย์กลาง ตอบสนองความต้องการ และให้บริการ

อย่างสะดวกรวดเร็ว โปร่งใส

- (๒) ภาครัฐบริหารงานแบบบูรณาการโดยมียุทธศาสตร์ชาติเป็นเป้าหมายและเชื่อมโยงการพัฒนาในทุกระดับ ทุกประเด็น ทุกภารกิจ และทุกพื้นที่

- (๓) ภาครัฐมีขนาดเล็กลง เหมาะสมกับภารกิจ ส่งเสริมให้ประชาชนและทุกภาคส่วนมีส่วนร่วมในการพัฒนาประเทศ
- (๔) ภาครัฐมีความทันสมัย
- (๕) บุคลากรภาครัฐเป็นคนดีและเก่ง ยึดหลักคุณธรรม จริยธรรม มีจิตสำนึก มีความสามารถสูง มุ่งมั่น และเป็นมืออาชีพ
- (๖) ภาครัฐมีความโปร่งใส ปลอดการทุจริตและประพฤติมิชอบ
- (๗) กฎหมายมีความสอดคล้องเหมาะสมกับบริบทต่าง ๆ และมีเท่าที่จำเป็น
- (๘) กระบวนการยุติธรรมเคารพสิทธิมนุษยชนและปฏิบัติต่อประชาชนโดยเสมอภาค

๑.๒ แผนพัฒนาเศรษฐกิจและสังคมแห่งชาติ ฉบับที่ ๑๒ (พ.ศ. ๒๕๖๐ – ๒๕๖๔)

แผนพัฒนาเศรษฐกิจและสังคมแห่งชาติ ฉบับที่ ๑๒ (พ.ศ. ๒๕๖๐ – ๒๕๖๔) ได้จัดทำขึ้นในช่วงเวลาของการปฏิรูปประเทศและสถานการณ์โลกที่เปลี่ยนแปลงอย่างรวดเร็วและเชื่อมโยงกันใกล้ชิดกันมากขึ้น โดยได้น้อมนำหลัก “ปรัชญาของเศรษฐกิจพอเพียง” มาเป็นปรัชญานาทางในการพัฒนาประเทศต่อเนื่องจากแผนพัฒนาฯ ฉบับที่ ๙-๑๑ เพื่อเสริมสร้างภูมิคุ้มกันและช่วยให้สังคมไทยสามารถยืนหยัดอยู่ได้อย่างมั่นคง เกิดภูมิคุ้มกัน และมีการบริหารจัดการความเสี่ยงอย่างเหมาะสม ส่งผลให้การพัฒนาประเทศสู่ความสมดุลและยั่งยืน

ในการจัดทำแผนพัฒนาฯ ฉบับที่ ๑๒ ครั้งนี้ สำนักงานคณะกรรมการพัฒนาการเศรษฐกิจและสังคมแห่งชาติ (สศช.) ได้จัดทำบนพื้นฐานของกรอบยุทธศาสตร์ชาติ ๒๐ ปี (พ.ศ. ๒๕๖๐ – ๒๕๗๙) ซึ่งเป็นแผนหลักของการพัฒนาประเทศ และเป้าหมายการพัฒนาที่ยั่งยืน (Sustainable Development Goals: SDGs) รวมทั้งการปรับโครงสร้างประเทศไทยไปสู่ประเทศไทย ๔.๐ ตลอดจนประเด็นการปฏิรูปประเทศ นอกจากนี้ ได้ให้ความสำคัญกับการมีส่วนร่วมของภาคีการพัฒนาทุกภาคส่วน ทั้งในระดับกลุ่มอาชีพ ระดับภาค และระดับประเทศในทุกขั้นตอนของแผนฯ อย่างกว้างขวางและต่อเนื่อง เพื่อร่วมกันกำหนดวิสัยทัศน์และ ทิศทางการพัฒนาประเทศ รวมทั้งร่วมจัดทำรายละเอียดยุทธศาสตร์ของแผนฯ เพื่อมุ่งสู่ “ความมั่นคง มั่งคั่ง และยั่งยืน”

การพัฒนาประเทศในระยะแผนพัฒนาฯ ฉบับที่ ๑๒ จึงเป็นจุดเปลี่ยนที่สำคัญในการเชื่อมต่อกับยุทธศาสตร์ชาติ ๒๐ ปี ในลักษณะการแปลงยุทธศาสตร์ระยะยาวสู่การปฏิบัติ โดยในแต่ละยุทธศาสตร์ของแผนพัฒนาฯ ฉบับที่ ๑๒ ได้กำหนดประเด็นการพัฒนา พร้อมทั้งแผนงาน/โครงการสำคัญที่ต้องดำเนินการให้เห็นผลเป็นรูปธรรมในช่วง ๕ ปีแรกของการขับเคลื่อนยุทธศาสตร์ชาติ เพื่อเตรียมความพร้อมคน สังคม และระบบเศรษฐกิจของประเทศให้สามารถปรับตัวรองรับผลกระทบจากการเปลี่ยนแปลงได้อย่างเหมาะสม ขณะเดียวกัน ยังได้กำหนดแนวคิดและกลไกการขับเคลื่อนและติดตามประเมินผลที่ชัดเจน เพื่อกำกับให้การพัฒนาเป็นไปอย่างมีทิศทางและเกิดประสิทธิภาพ นาไปสู่การพัฒนาเพื่อประโยชน์สุขที่ยั่งยืนของสังคมไทย

๑.๓ แผนพัฒนาภาค/แผนพัฒนากลุ่มจังหวัด/แผนพัฒนาจังหวัด

- แผนพัฒนาภาคกลางตอนล่าง ๑ พ.ศ. ๒๕๖๐ - ๒๕๖๕ ฉบับทบทวน

๑. สภาพทั่วไป

๑.๑ ที่ตั้ง ภาคกลางประกอบด้วย ๑๗ จังหวัด ได้แก่ สมุทรปราการ นนทบุรี ปทุมธานี พระนครศรีอยุธยา สระบุรี ลพบุรี อ่างทอง สิงห์บุรี ชัยนาท นครปฐม ราชบุรี กาญจนบุรี สุพรรณบุรี สมุทรสาคร สมุทรสงคราม เพชรบุรี และประจวบคีรีขันธ์ และพื้นที่ กรุงเทพมหานคร มีอาณาเขตติดต่อกับเมียนมาด้านตะวันตก ด้านเหนือ ติดกับจังหวัดอุทัยธานี นครสวรรค์ เพชรบูรณ์ด้านใต้ติดกับจังหวัด ชุมพร ส่วนทิศตะวันออกติดกับจังหวัดนครราชสีมา นครนายก ฉะเชิงเทรา และอ่าวไทย

๑.๒ พื้นที่และลักษณะภูมิประเทศ มีพื้นที่รวม ๔๑.๑๕ ล้านไร่ หรือร้อยละ ๑๒.๘ ของประเทศ เมื่อรวมพื้นที่กรุงเทพมหานครมีพื้นที่ ๔๒.๑๒ ล้านไร่ หรือ ร้อยละ ๑๓.๑ ของประเทศภูมิประเทศแบ่งออกเป็น ๓ ลักษณะ คือ ด้านตะวันตกเป็นพื้นที่สูง บริเวณเทือกเขาถนนธงชัยและตะนาวศรี เป็นแนวยาวไปทางใต้ตามแนวพรมแดน ตอนกลางเป็นที่ราบลุ่มแม่น้ำ ที่เกิดจากการทับถมของดินตะกอนที่แม่น้ำเจ้าพระยาและแม่น้ำสาขาต่างๆ พัดพามา สภาพดินมีความอุดม สมบูรณ์สูง และตอนล่างเป็นพื้นที่ราบและที่ราบชายฝั่งทะเล

๑.๓ ภูมิอากาศ ภาคกลางมีภูมิอากาศแบบทุ่งหญ้าเมืองร้อน มีฝนตกปานกลาง มีลมมรสุมตะวันตกเฉียงใต้พัดพาความชุ่มชื้นมาจากทะเลอันดามันมาสู่ภาคกลาง แต่เนื่องจากเทือกเขาถนนธงชัยและตะนาวศรี ซึ่งทอดตัวในแนวเหนือ-ใต้ทางด้านตะวันตกของภาคจึงเป็นแนวบังลมมรสุม ทำให้พื้นที่หลังเขามีฝนตกน้อย ปริมาณน้ำฝนเฉลี่ย ประมาณ ๑,๕๐๐ มิลลิเมตรต่อปี

๑.๔ การใช้ประโยชน์ที่ดิน ในปี ๒๕๕๙ จากพื้นที่รวม ๔๑.๑๕ ล้านไร่ จำแนกเป็นพื้นที่ป่าไม้ ๑๓.๙๑ ล้านไร่ หรือ ร้อยละ ๓๓.๘ พื้นที่ทำการเกษตร ๑๘.๐๒ ล้านไร่ หรือ ร้อยละ ๔๓.๘ และพื้นที่ใช้ประโยชน์อื่นๆ ๙.๖๓ ล้านไร่ หรือร้อยละ ๒๓.๔ ของพื้นที่ภาค

๑.๕ ทรัพยากรธรรมชาติ

๑.๕.๑ ดิน ดินที่พบส่วนใหญ่ในบริเวณที่ราบภาคกลาง มีลักษณะเป็นดินลุ่มน้ำหรือดินตะกอนที่แม่น้ำเจ้าพระยา ป่าสัก และ แมกลอง พาดตะกอนโคลนตมและทรายจากบริเวณที่สูงโดยรอบมาทับถม อยู่ในบริเวณแอ่งลุ่มน้ำเป็นเวลานาน และยังพาดตะกอนใหม่มาทับถม อยู่ตลอดเวลาจากบริเวณที่เคยอยู่ใต้ระดับน้ำทะเลจนกลายเป็นที่ราบ ดินดอนสามเหลี่ยมปากน้ำและบริเวณที่ราบน้ำท่วมถึงมายังเขตทุ่งราบ เจ้าพระยา สภาพดินในภาคกลางมีคุณสมบัติที่แตกต่างกันดังนี้ดินเหนียวดำกรุงเทพ เป็นดินที่มีเนื้อละเอียดเหมาะที่จะใช้เพาะปลูกข้าวหรือยกร่องปลูกมะพร้าวได้ ดินเหนียวองครักษ์ เป็นดินเปรี้ยวที่ควรใช้เป็นเขตที่อยู่อาศัยหรือพื้นที่เพื่อทำการอุตสาหกรรม เป็นลักษณะของดินที่ไม่สมบูรณ์ ได้แก่ ดินในจังหวัดพระนครศรีอยุธยา เป็นต้น ดินร่วนกึ่งแพลงแสน เป็นดินบริเวณขอบของที่ราบภาคกลางใช้ ปลูกพืชไร่ดีและ ดินเหนียวท่าจีน พบในเขตที่ติดต่อกับทะเล หากยกร่องให้สูงขึ้นสามารถปลูกมะพร้าว ผัก หรือไม้ผลอื่นๆ หรือใช้พื้นที่เลี้ยงกุ้ง เลี้ยงปลาหรือทำนาเกลือ

๑.๕.๒ แหล่งน้ำ ภาคกลางมีลุ่มน้ำที่สำคัญ ๗ ลุ่มน้ำ คือ ลุ่มน้ำเจ้าพระยา ลุ่มน้ำสะแกกรัง ลุ่มน้ำป่าสัก ลุ่มน้ำท่าจีน ลุ่มน้ำแมกลอง ลุ่มน้ำเพชรบุรี และลุ่มน้ำชายฝั่งทะเลตะวันตก โดยแม่น้ำที่สำคัญ ในภาคกลาง ได้แก่ (๑) แม่น้ำเจ้าพระยา แยกสาขาออกเป็นแม่น้ำ ๓ สาย คือ แม่น้ำท่าจีน แม่น้ำน้อย และ แม่น้ำลพบุรี (๒) แม่น้ำป่าสัก (๓) แม่น้ำแมกลอง และ (๔) แม่น้ำเพชรบุรี

๑.๕.๓ ป่าไม้ปี ๒๕๖๐ มีพื้นที่ป่าไม้ ๑๓.๙๒ ล้านไร่ คิดเป็นร้อยละ ๓๓.๘ ของพื้นที่ หรือ ร้อยละ ๑๓.๖ ของพื้นที่ป่าทั้งประเทศ ลักษณะของป่าไม้ในภาคกลางส่วนใหญ่เป็นป่าเบญจพรรณ ลักษณะทั่วไป เป็นป่าโปร่ง พื้นที่ป่าไม้ไม่รกทึบ โดยมีไม้ที่มีคุณค่าทางเศรษฐกิจหลายชนิด ได้แก่ ไม้สัก ไม้มะค่า และยังมีป่าไม้ ประเภทอื่นๆ ด้วย เช่น ป่าดงดิบชื้น ขึ้นอยู่ในที่ราบหรือบนภูเขาที่ระดับความสูงไม่เกิน ๖๐๐ เมตร จากระดับน้ำทะเล ป่าชายเลน มักพบขึ้นอยู่บริเวณชายฝั่งทะเล ปากแม่น้ำลำคลอง และบริเวณรอบเกาะ ที่มีสภาพเป็นดินเลน และป่าชายหาด ป่าที่ขึ้นคลุมดินหรือเนินทรายชายฝั่งทะเลที่ ยกตัวจนน้ำท่วมไม่ถึง

๒. โครงข่ายคมนาคมขนส่งและการบริการสาธารณสุขภาค

๒.๑ การคมนาคมขนส่งทางบก

๒.๑.๑ โครงข่ายถนน มีเส้นทางถนนสายหลักขนาดไม่ต่ำกว่า ๔ ช่องจราจรเชื่อมโยงทุกจังหวัด และโครงข่ายหลักของประเทศที่เชื่อมสู่ภาคต่างๆ แต่พื้นที่เมืองยังมีปัญหาการจราจรแออัด

๑) ทางหลวงแผ่นดินหมายเลข ๑ (ถนนพหลโยธิน) จากกรุงเทพมหานครผ่านภาคกลาง (ปทุมธานี พระนครศรีอยุธยา สระบุรี ลพบุรี ชัยนาท) ไปยังภาคเหนือ

๒) ทางหลวงแผ่นดินหมายเลข ๒ (ถนนมิตรภาพ) หรือ ทางหลวงสายสระบุรี-สะพานมิตรภาพที่หนองคาย เชื่อมโยงกับทางหลวงแผ่นดินหมายเลข ๑ (ถนนพหลโยธิน) โดยสายทางเริ่มต้นที่จังหวัด สระบุรี มุ่งเข้าสู่ภาคตะวันออกเฉียงเหนือของประเทศไทยสิ้นสุดที่จังหวัดหนองคาย

๓) ทางหลวงแผ่นดินหมายเลข ๓ (ถนนสุขุมวิท) จากกรุงเทพมหานครผ่านจังหวัดสมุทรปราการไปยังภาคตะวันออก สิ้นสุดที่ด่านพรมแดนบ้านหาดเล็ก อำเภอคลองใหญ่ จังหวัดตราด (เขตแดนไทย-กัมพูชา)

๔) ทางหลวงแผ่นดินหมายเลข ๔ (ถนนเพชรเกษม) จากกรุงเทพมหานครผ่านภาคกลาง ไปยังภาคใต้ถึงจุดผ่านแดนถาวรสะเดา (เขตแดนไทย-มาเลเซีย)

๕) ถนนกาญจนาภิเษก หรือ ถนนวงแหวนรอบนอกกรุงเทพมหานคร เป็นทางเลี้ยวเมืองที่เชื่อมทางสายหลักไปสู่ทุกภาคของประเทศ เพื่อแก้ปัญหาการจราจรติดขัดในเขตกรุงเทพมหานครและ ๓ แผนพัฒนาภาคกลางและพื้นที่กรุงเทพมหานคร ปริมาณ เป็นถนนสายสำคัญที่มีเส้นทางเชื่อมต่อกันเป็นวงแหวนล้อมรอบตัวเมืองกรุงเทพมหานคร จังหวัด นนทบุรี ปทุมธานี และสมุทรปราการ รวมถึงผ่านจังหวัดพระนครศรีอยุธยาด้วย

๖) เส้นทางแนวระเบียงเศรษฐกิจเหนือ-ใต้ เชื่อมโยงระหว่างไทย เมียนมา ลาว และจีน โดยมีจุดเริ่มต้นที่จีนเข้าเขตประเทศไทยทางจังหวัด เชียงราย มีปลายทางที่กรุงเทพมหานคร และมีเส้นทางเชื่อมต่อไปยังภาคใต้

๗) เส้นทางแนวระเบียงเศรษฐกิจตอนใต้ เชื่อมโยงระหว่างเมียนมา ไทย กัมพูชา และเวียดนาม ประกอบด้วย เส้นทางทวาย-ทากิ-กรุงเทพมหานคร อัญประเทศ-ปอยเปต-พนมเปญ-โฮจิมินห์-วังเตา ซึ่งเป็นเส้นทางที่มีศักยภาพทางเศรษฐกิจสูง โดยพาดผ่าน เมืองสำคัญหลายเมืองและมีการขนส่งข้ามแดนตามแนวเส้นทางในปริมาณมาก และเส้นทางทวาย-ทากิ- บ้านพุน้ำร้อน-กรุงเทพมหานคร-เสียมราฐ-สตริงเตรัง-ควิวยอน ซึ่งเป็นเส้นทางเศรษฐกิจและท่องเที่ยวสำคัญ ระหว่างไทย และกัมพูชา รวมถึงเชื่อมต่อระหว่างไทยไปภาคกลางของเวียดนามผ่านกัมพูชา

๒.๑.๒ รถไฟ มีศูนย์กลางอยู่ที่สถานีกรุงเทพมหานคร หรือสถานี "หัวลำโพง" โดยเป็นระบบ ทางสาม ได้แก่ ช่วงสถานีรังสิต - ชุมทางบ้านภาชี และหัวหมาก - ชุมทางฉะเชิงเทรา และทางคู่ ได้แก่ ช่วงสถานีชุมทางบางซื่อ - รังสิต ชุมทางบ้านภาชี - ลพบุรี ชุมทางบ้านภาชี - ชุมทางแก่งคอย และ ตลิ่งชัน - นครปฐม ทางรถไฟมี ๕ สาย คือ สายเหนือ สายตะวันออกเฉียงเหนือ สายตะวันออก สายใต้ และสายแม่กลอง

๒.๑.๓ รถไฟฟ้า มีระบบรถไฟฟ้าขนส่งมวลชนเชื่อมกรุงเทพมหานคร ออกสู่พื้นที่ บริเวณทล ทุกทิศทาง โดยปัจจุบันมีระบบรถไฟฟ้าขนส่งมวลชนเปิดให้บริการแล้วจำนวน ๖ เส้นทาง ประกอบด้วย

- ๑) รถไฟฟ้าสายสีเขียวอ่อน ช่วงหมอชิต-สำโรง
- ๒) รถไฟฟ้าสายสีเขียวเข้ม ช่วงสนามกีฬาแห่งชาติ - บางหว้า
- ๓) รถไฟฟ้าสายสีน้ำเงิน ช่วงเตาปูน - บางซื่อ - หัวลำโพง
- ๔) รถไฟฟ้าสายสีม่วง ช่วงบางใหญ่ - เตาปูน
- ๕) รถไฟฟ้าแอร์พอร์ตเรลลิงก์ ช่วงสุวรรณภูมิ - ภูเก็ต และ
- ๖) รถโดยสารด่วนพิเศษ BRT ช่วงสาทร - ราชพฤกษ์ และที่อยู่ระหว่างดำเนินการ ได้แก่ รถไฟฟ้าสายสีแดงเข้ม ช่วงบางซื่อ-รังสิต สายสีเขียว ช่วงหมอชิต-สะพานใหม่-คูคต และสายสีชมพู ช่วงแคราย-มีนบุรี เป็นต้น

๒.๒ การคมนาคมขนส่งทางน้ำ

๒.๒.๑ การขนส่งทางลำน้ำภายในภาค ได้แก่ เส้นทางแม่น้ำเจ้าพระยา ป่าสัก แม่กลอง และ ท่าจีน ซึ่งยังใช้ได้ไม่เต็มศักยภาพ เนื่องจากปัญหาลำน้ำตื้นเขินในบางช่วง

๒.๒.๒ การขนส่งทางชายฝั่ง คือ ท่าเรือกรุงเทพมหานคร เป็น Feeder Port ของท่าเรือแหลมฉบัง รวมถึงมีท่าเรือ Ferry หัวหิน - พัทยา

๒.๓ การคมนาคมขนส่งทางอากาศ

มีท่าอากาศยานนานาชาติสุวรรณภูมิ และท่าอากาศยาน ดอนเมือง และอยู่ระหว่างการพัฒนาระบบรถไฟฟ้าเชื่อมโยง ๓ ท่าอากาศยาน ดอนเมือง-สุวรรณภูมิ-อู่ตะเภา ให้เป็นศูนย์กลางการบินของภูมิภาคอาเซียน

๒.๔ ด้านชายแดน มีด่านถาวร ๑ ด่าน คือ ด่านถาวรบ้านพุน้ำร้อน จุดผ่อนปรน ๒ จุด คือ จุดผ่อนปรน พิเศษด่านสิงขร และจุดผ่อนปรนด่านพระเจดีย์สามองค์ ที่เป็นจุดเชื่อมโยงการค้าชายแดนกับเมียนมา

๒.๕ แผนงานพัฒนาโครงสร้างพื้นฐานขนาดใหญ่ที่อยู่ระหว่างดำเนินการในภาค ได้แก่ รถไฟความเร็วสูง ช่วงกรุงเทพมหานคร-โคราช รถไฟทางคู่ช่วงนครปฐม-หัวหิน หัวหิน-ประจวบคีรีขันธ์ ฉะเชิงเทรา-คลองสิบ แก้ว-แก่งคอย ลพบุรี-ปากน้ำโพ ฯลฯ ทางหลวงพิเศษระหว่างเมือง (มอเตอร์เวย์) ๒ เส้นทาง ได้แก่ ๔ แผนพัฒนาภาคกลางและพื้นที่กรุงเทพมหานคร ๑) เส้นทางบางใหญ่-กาญจนบุรี ๒) เส้นทางบางปะอิน-นครราชสีมา การพัฒนารถไฟฟ้าในเขต กรุงเทพมหานครและปริมณฑล ได้แก่ รถไฟฟ้าสายสีเขียว ช่วงหมอชิต-สะพานใหม่-คูคต สายสีชมพู ช่วงแครายมีนบุรี รถไฟฟ้าสายสีแดงเข้ม ช่วงบางซื่อ-รังสิต สายสีเหลือง ช่วงลาดพร้าว-สำโรง และสายสีส้ม ช่วงศูนย์ วัฒนธรรม-มีนบุรี

๒.๖ บริการสาธารณูปโภค

๒.๖.๑ ไฟฟ้า การให้บริการไฟฟ้าครอบคลุมร้อยละ ๘๘.๒ ของจำนวนครัวเรือนในภาคกลาง โดยมีทั้งการไฟฟ้านครหลวงและการไฟฟ้าส่วนภูมิภาคให้บริการ

๒.๖.๒ ประปา การให้บริการน้ำประปายังไม่ครอบคลุมและทั่วถึง และมีปัญหาการขาดแคลน แหล่งน้ำดิบทั้งในเชิงปริมาณและคุณภาพ ในปี ๒๕๕๙ การประปาภูมิภาค (กปภ.) ซึ่งให้บริการน้ำประปารวม ๑๕ จังหวัด (ยกเว้นพื้นที่ของ กปน.) สามารถให้บริการแก่ผู้ใช้น้ำ จำนวน ๙๙๘,๓๐๓ ราย สัดส่วนการให้บริการ ในแต่ละจังหวัด อยู่ระหว่างร้อยละ ๙ - ๕๔ และ การประปานครหลวง (กปน.) ซึ่งให้บริการน้ำประปา ครอบคลุมพื้นที่ กรุงเทพมหานคร นนทบุรี และสมุทรปราการ สามารถให้บริการแก่ผู้ใช้น้ำ จำนวน ๒,๓๒๐,๐๐๐ ราย หรือร้อยละ ๙๙.๘ ของจำนวนครัวเรือนในพื้นที่บริการ (๒,๓๒๔,๖๔๙ ราย) ทั้งนี้ ในเขต กรุงเทพมหานคร สามารถให้บริการครอบคลุมพื้นที่ทั้งหมด

๓. สภาพเศรษฐกิจและรายได้

๓.๑ ภาพรวมเศรษฐกิจ

๓.๑.๑ ภาคกลางเป็นแหล่งเศรษฐกิจที่สำคัญของประเทศรองลงมาจากกรุงเทพมหานคร โดยภาคกลาง (๑๗ จังหวัด) มีมูลค่าผลิตภัณฑ์ภาค ณ ราคาประจำปี ๒๕๕๙ เท่ากับ ๓,๓๓๑,๗๔๘ ล้านบาท คิดเป็นสัดส่วนร้อยละ ๒๒.๙ ของผลิตภัณฑ์มวลรวมประเทศ เมื่อเทียบขนาดเศรษฐกิจ ปี ๒๕๕๕ กับปี ๒๕๕๙ พบว่า ภาคกลาง (๑๗ จังหวัด) มีสัดส่วนการผลิตลดลง การพัฒนาด้านโครงสร้างพื้นฐานค่อนข้างเพียบพร้อม ทำให้มีความสะดวกในการคมนาคมขนส่งทั้งทางบก ทางน้ำ และทางอากาศ รวมทั้งมีแหล่งน้ำและระบบชลประทานค่อนข้างสมบูรณ์เมื่อเทียบกับภาคอื่นๆ และมี พื้นที่ชายแดนติดกับเมียนมา จึงมีศักยภาพและโอกาสในการพัฒนาทั้งทางด้านเกษตรกรรม อุตสาหกรรม การค้าฯ การท่องเที่ยวและบริการ ทำให้มีสัดส่วนการผลิตสูงรองจากกรุงเทพมหานคร และเมื่อภาคกลางรวมกับกรุงเทพมหานคร มีสัดส่วนสูงถึงร้อยละ ๕๕.๕ ในขณะที่ภาคอื่นมีสัดส่วนการผลิตต่อประเทศค่อนข้างต่ำ

๓.๑.๒ โครงสร้างเศรษฐกิจของภาคกลางพึ่งพิงภาคอุตสาหกรรมมากที่สุดแต่มีแนวโน้มลดลง ในปี ๒๕๕๙ ภาคอุตสาหกรรมมีสัดส่วนการผลิตร้อยละ ๔๕.๗ ลดลงจากร้อยละ ๔๘.๔ สำหรับสาขาการผลิตที่มีสัดส่วนการผลิตสูงสุดของภาคในปี ๒๕๕๙ คือ สาขาอุตสาหกรรม โดยสัดส่วนมูลค่าผลิตภัณฑ์สาขาอุตสาหกรรมคิดเป็นร้อยละ ๔๔.๖ ของมูลค่าผลิตภัณฑ์ภาค และสัดส่วน มูลค่าผลิตภัณฑ์อุตสาหกรรมภาคกลางต่อมูลค่าผลิตภัณฑ์อุตสาหกรรมรวมทั้งประเทศอยู่ที่ร้อยละ ๓๗.๕ นอกจากสาขาอุตสาหกรรมแล้วสาขาการผลิตหลักของภาคที่สำคัญรองลงมา คือ สาขาการค้าฯ มีสัดส่วนการผลิต ร้อยละ ๑๒.๘ สาขาขนส่งฯ ร้อยละ ๗.๑ และสาขาเกษตรกรรมฯ ร้อยละ ๕.๙ ๕ แผนพัฒนาภาคกลางและพื้นที่กรุงเทพมหานคร

๓.๒ เศรษฐกิจรายสาขา

๓.๒.๑ ภาคเกษตร ภาคกลางมีศักยภาพในการพัฒนาด้านการเกษตรตั้งแต่ต้นน้ำ กลางน้ำ และปลายน้ำ โดยมีดินและน้ำอุดมสมบูรณ์ และมีระบบชลประทานที่ดี มีลักษณะภูมิประเทศที่เอื้ออำนวย ทำให้เป็นแหล่งผลิตสินค้าเกษตรหลากหลายประเภท ทั้งพืชผัก ผลไม้ ปศุสัตว์ และประมง รวมทั้งเป็นแหล่งอุตสาหกรรม แปรรูปการเกษตรที่เชื่อมโยงแหล่งผลิตสินค้าเกษตรทั้งในภาคกลาง นอกจากนี้ยังมีตลาดค้าส่งค้าปลีกสินค้าเกษตรที่สำคัญในพื้นที่ เช่น ตลาดไท จังหวัดปทุมธานี ตลาดศรีเมือง จังหวัดราชบุรี ตลาดปลาสุพรรณ จังหวัดอ่างทอง และตลาดมหาชัย จังหวัดสมุทรสาคร เป็นต้น

๓.๒.๒ ภาคอุตสาหกรรม

- ๑) ภาคอุตสาหกรรมเป็นภาคการผลิตหลักของภาคกลาง
- ๒) สาขาอุตสาหกรรมของภาคกลางมีอัตราขยายตัวเฉลี่ยต่ำกว่าระดับประเทศ
- ๓) อุตสาหกรรมและแหล่งผลิตที่สำคัญของภาคกลางยังคงกระจุกตัวในจังหวัดปริมณฑล พระนครศรีอยุธยา และสระบุรี จังหวัดที่มีสัดส่วนมูลค่าผลิตภัณฑ์อุตสาหกรรมสูงสุดคือ จังหวัดสมุทรปราการ รองลงมาคือ จังหวัดพระนครศรีอยุธยา สมุทรสาคร ปทุมธานี และนครปฐม
- ๔) อุตสาหกรรมของภาคกลางส่วนใหญ่ยังขาดการนวัตกรรมมาสร้างมูลค่าเพิ่ม มีการใช้แรงงานอย่างเข้มข้น และส่งผลกระทบต่อสิ่งแวดล้อมทำให้มีคู่แข่งทางการค้าสูง และยังมีปัญหาการขาดแคลนแรงงาน คุณภาพแรงงานไม่สอดคล้องกับความต้องการของตลาด เกิดปัญหามลพิษเนื่องจากขาดประสิทธิภาพในการบริหารจัดการควบคุมมลพิษจากโรงงานอุตสาหกรรมทำให้เกิดผลกระทบต่อสิ่งแวดล้อม ซึ่งปัญหาเหล่านี้ควรต้องหาแนวทางแก้ไขโดยเร็ว เพื่อให้ภาคกลางมีศักยภาพในการพัฒนา ด้านอุตสาหกรรมต่อไปได้อย่างยั่งยืน ๔ แผนพัฒนาภาคกลางและพื้นที่กรุงเทพมหานคร
- ๕) ภาคกลางเป็นที่ตั้งนิคมอุตสาหกรรมที่สำคัญของประเทศ ปัจจุบันมี นิคมอุตสาหกรรมที่สำคัญในพื้นที่ ๑๕ แห่ง ใน ๘ จังหวัด คือ สมุทรปราการ ได้แก่ นิคมอุตสาหกรรมบางปู นิคมอุตสาหกรรมบางพลีปทุมธานีได้แก่ นิคมอุตสาหกรรมนวนคร สมุทรสาคร ได้แก่ นิคมอุตสาหกรรมมหาราช นคร นิคมอุตสาหกรรมสมุทรสาคร และนิคมอุตสาหกรรมสินสาคร พระนครศรีอยุธยา ได้แก่ นิคมอุตสาหกรรม บางปะอิน นิคมอุตสาหกรรมไฮเทค (บ้านหว่า) และนิคมอุตสาหกรรมสหรัตนนคร ราชบุรีได้แก่ นิคมอุตสาหกรรมราชบุรี และนิคมอุตสาหกรรมวี อาร์ เอ็ม สระบุรีได้แก่ นิคมอุตสาหกรรมแก่งคอย และ นิคมอุตสาหกรรมหนองแค เพชรบุรีได้แก่ นิคมอุตสาหกรรมบริการไทย ไดมอนด์ ซิตี้ และ ประจวบคีรีขันธ์ ได้แก่ นิคมอุตสาหกรรมเหล็กบางสะพาน

- แผนพัฒนากลุ่มจังหวัดภาคกลางตอนล่าง ๑

(กาญจนบุรี นครปฐม ราชบุรี และสุพรรณบุรี)

กลุ่มจังหวัดภาคกลางตอนล่าง ๑ มีศักยภาพและโอกาสในการพัฒนาทั้งด้านการเกษตร อุตสาหกรรม การเกษตร การท่องเที่ยว และการค้าชายแดนที่ในอนาคตจะกลายเป็นประตูการค้าที่สำคัญในระดับประเทศ เนื่องจากมีการพัฒนาเส้นทางเชื่อมโยงท่าเรือทวายของสหภาพพม่าผ่านทางจังหวัดกาญจนบุรีไปเชื่อมกับแนวพื้นที่เศรษฐกิจตอนใต้ (Southern Economic Corridor) ไปยังประเทศลาว กัมพูชา และเวียดนาม ทางชายแดนฝั่งตะวันออกของภาค ซึ่งต้องเตรียมการรองรับการพัฒนาทั้งด้านการค้า การเกษตร การท่องเที่ยว และอุตสาหกรรมที่เชื่อมโยงกับประเทศเพื่อนบ้าน จึงมีทิศทางการพัฒนาที่สำคัญ ดังนี้

- ๑) การพัฒนาเป็นฐานการผลิตสินค้าเกษตร และอุตสาหกรรมเกษตรที่มีคุณภาพปลอดภัย และได้มาตรฐานเป็นที่ยอมรับในระดับสากล โดยการคุ้มครองพื้นที่เกษตรที่อุดมสมบูรณ์ที่รัฐได้ลงทุนระบบชลประทานและบริการขั้นพื้นฐานไปแล้วจำนวนมากให้สามารถทำการเกษตรต่อไปตามศักยภาพของพื้นที่ ป้องกันการรุกกล้าและการนำไปใช้ประโยชน์ในด้านอื่นๆ รวมทั้งสนับสนุนการวิจัยและพัฒนาพันธุ์พืช พันธุ์สัตว์

- ๒) ส่งเสริมการท่องเที่ยวเชิงอนุรักษ์ (Eco-Tourism) โดยรักษาสมดุลระหว่างจำนวนนักท่องเที่ยวกับขีดความสามารถที่จะรองรับให้ได้ และสร้างจิตสำนึกด้านการท่องเที่ยวเพื่อรักษาระบบ

นิเวศน์ แก่นักท่องเที่ยวผู้เกี่ยวข้อง และประชาชนทั่วไป รวมทั้งสนับสนุนให้ประชาชนในท้องถิ่นมีส่วนร่วม และ ชีตความสามารถในการจัดการทรัพยากรและบริการท่องเที่ยว พัฒนาสิ่งอำนวยความสะดวก

๓) พัฒนาพื้นที่เศรษฐกิจชายแดน โดยเน้นการวางแผนเตรียมการรองรับกิจกรรมทางเศรษฐกิจการค้า อุตสาหกรรม การเกษตร และการท่องเที่ยวเชื่อมโยงกับประเทศเพื่อนบ้านให้สอดคล้องกับ นโยบายระหว่างประเทศ โดยเฉพาะการวางผังการใช้ประโยชน์ที่ดินที่เหมาะสม พัฒนามาตรฐานบริการและ อำนวยความสะดวกบริเวณจุดผ่านแดนให้เพียงพอและได้มาตรฐานในระดับนานาชาติ

๔) สร้างความแข็งแกร่งให้เศรษฐกิจฐานราก โดยเฉพาะการสนับสนุนการพัฒนาสินค้า OTOP ที่เชื่อมโยงภูมิปัญญาและวัฒนธรรมท้องถิ่นเพื่อเอื้อประโยชน์ให้กับชุมชน รวมทั้งไม่สร้างผลกระทบให้ เกิดการเปลี่ยนแปลงในวิถีชีวิตของคนในชุมชน การนำแนวคิดเศรษฐกิจสร้างสรรค์มาใช้กับผลิตภัณฑ์

๕) อนุรักษ์และฟื้นฟูทรัพยากรธรรมชาติและสิ่งแวดล้อมไม่ให้เกิดทำลาย เนื่องจากพื้นที่กลุ่มจังหวัดเป็นพื้นที่ป่าและแหล่งน้ำที่สำคัญของภาค จึงควรกำหนดกฎเกณฑ์และการบริหารจัดการทรัพยากรธรรมชาติและสิ่งแวดล้อมจํากระบวนกรมีส่วนร่วมของทุกภาคส่วน

“มุ่งเป็นฐานการผลิตและส่งออกสินค้าเกษตร อุตสาหกรรม
สู่ชายแดนด้านตะวันตกและนานาชาติ และส่งเสริมการท่องเที่ยวเชิงนิเวศน์”

- แผนพัฒนาจังหวัดสุพรรณบุรี ปีงบประมาณ พ.ศ.๒๕๖๑-๒๕๖๕

(ฉบับทบทวน พ.ศ. ๒๕๖๓)

๑. การเพิ่มขีดความสามารถด้านเกษตรเชื่อมโยง สู่เกษตรอุตสาหกรรมและพาณิชย์กรรม เพื่อการบริโภคและการส่งออก
๒. การพัฒนาด้านการท่องเที่ยวสู่สากลคู่การอนุรักษ์ฟื้นฟูทรัพยากรธรรมชาติและสิ่งแวดล้อมอย่างยั่งยืน
๓. การยกระดับคุณภาพชีวิตและความปลอดภัย ในชีวิตและทรัพย์สิน
๔. การส่งเสริมการศึกษา การกีฬามุ่งความเป็นเลิศในระดับสากล
๕. การนำการเปลี่ยนแปลงด้านการบริหารและบริการเพื่อประโยชน์ของประชาชน

**๑.๔ ยุทธศาสตร์การพัฒนาขององค์กรปกครองส่วนท้องถิ่นในเขตจังหวัดสุพรรณบุรี
ภายใต้วิสัยทัศน์**

“องค์กรปกครองส่วนท้องถิ่นในเขตจังหวัดสุพรรณบุรี เป็นองค์กรชั้นนำในด้านแหล่งผลิตอาหาร และผลิตภัณฑ์คุณภาพมาตรฐาน เป็นศูนย์กลางการศึกษาการกีฬาและการท่องเที่ยว โดยใช้ทรัพยากรธรรมชาติอย่างยั่งยืน คุณภาพชีวิตดี”

ยุทธศาสตร์การพัฒนา

๑. การพัฒนาคุณภาพผลผลิตทางการเกษตร อุตสาหกรรม เกษตรอุตสาหกรรม พาณิชยกรรม การแปรรูปและผลิตภัณฑ์ เพื่อการบริโภคและการส่งออก
๒. การเสริมสร้างและพัฒนากการท่องเที่ยวโดยการบริหารจัดการทรัพยากรธรรมชาติและสิ่งแวดล้อมให้เกิดความสมดุล
๓. การยกระดับคุณภาพชีวิตและความปลอดภัยในชีวิตและทรัพย์สิน
๔. การขยายฐานโอกาสและคุณภาพในการศึกษาทุกระดับให้ตรงกับความต้องการประชาชน
๕. การส่งเสริมให้มีกีฬาอยู่ในหัวใจชาวสุพรรณบุรีและมีความสามารถทางด้านกีฬาสู่ความเป็นเลิศ
๖. การส่งเสริมสถาบันของชาติและการนำการเปลี่ยนแปลงด้านการบริหารและบริการเพื่อประโยชน์ของประชาชน
๗. การพัฒนาโครงสร้างพื้นฐานและระบบสาธารณูปโภคให้อยู่ในเกณฑ์ที่ดีได้มาตรฐาน

๒. ยุทธศาสตร์ของเทศบาลตำบลบางปลาหม่า

๒.๑ วิสัยทัศน์

“บ้านเมืองน่าอยู่ ปลอดภัย เศรษฐกิจรุ่งเรือง การจัดการบ้านเมืองที่ดี”

(๑) ยุทธศาสตร์การพัฒนาท้องถิ่น

- เป้าประสงค์ : ประชาชนมีสุขภาพอนามัยดี มีคุณธรรม ชุมชนมีความเข้มแข็งและความปลอดภัยปราศจากยาเสพติด

- ตัวชี้วัด : จำนวนประชาชนที่อยู่เกี่ยวกับยาเสพติดลดลง และประชาชนมีสุขภาพร่างกายแข็งแรงขึ้น

(๒) ยุทธศาสตร์การพัฒนาคุณภาพชีวิต

- เป้าประสงค์ : เด็กมีพัฒนาการทางการศึกษาดีขึ้น รวมทั้งประชาชนเกิดความตระหนักและอนุรักษ์วัฒนธรรมและประเพณีท้องถิ่น

- ตัวชี้วัด : ระดับการเรียนรู้ของเด็กสูงขึ้น และจำนวนประชาชนที่เข้าร่วมโครงการเกี่ยวกับประเพณีและวัฒนธรรมท้องถิ่น

(๓) ยุทธศาสตร์การพัฒนาเศรษฐกิจ

- เป้าประสงค์ : ประชาชนมีอาชีพและมีรายได้เพียงพอ

: ตลาดเก่าห้อง ๑๐๐ ปี เป็นแหล่งท่องเที่ยวเชิงอนุรักษ์ และเป็นที่รู้จักของนักท่องเที่ยวโดยทั่วไป

- ตัวชี้วัด : จำนวนประชาชนที่ว่างงานลดลง และ จำนวนนักท่องเที่ยวเพิ่มมากขึ้น

(๔) ยุทธศาสตร์การพัฒนาโครงสร้างพื้นฐาน

- เป้าประสงค์ : ระบบโครงสร้างพื้นฐานมีความพร้อมและเพียงพอ

- ตัวชี้วัด : จำนวนความพึงพอใจของประชาชนที่มีต่อระบบโครงสร้างพื้นฐาน

(๕) ยุทธศาสตร์การบริหารจัดการองค์กร

- เป้าประสงค์ : การปฏิบัติงานเป็นไปอย่างมีประสิทธิภาพ รวดเร็ว สามารถตอบสนองประชาชนอย่างทั่วถึง

- ตัวชี้วัด : การบริการประชาชนมีความรวดเร็ว และเป็นระบบมากขึ้น

(๖) ยุทธศาสตร์การอนุรักษ์ทรัพยากรธรรมชาติและสิ่งแวดล้อม

- เป้าประสงค์ : ทรัพยากรธรรมชาติและสิ่งแวดล้อม มีภูมิทัศน์ที่สวยงามปราศจากมลพิษ

- ตัวชี้วัด : สถานที่ที่ปรับปรุงภูมิทัศน์และสิ่งแวดล้อมในพื้นที่

๒. บัญชีโครงการพัฒนาท้องถิ่น

แบบ ผ.๐๒

รายละเอียดโครงการพัฒนา
แผนพัฒนาท้องถิ่น (พ.ศ.๒๕๖๑ - ๒๕๖๕)
สำหรับ องค์กรปกครองส่วนท้องถิ่นดำเนินการ เทศบาลตำบลบางปลาเ้า

ยุทธศาสตร์จังหวัดที่ ๓ การยกระดับชีวิต และความปลอดภัยในชีวิตและทรัพย์สิน

ยุทธศาสตร์การพัฒนาของ อปท. ในเขตจังหวัดที่ ๓ การยกระดับคุณภาพชีวิต และความปลอดภัยในชีวิตและทรัพย์สิน

๑. ยุทธศาสตร์ การพัฒนาท้องถิ่น

๑.๑ แผนงานสร้างความเข้มแข็งของชุมชน

ที่	โครงการ/กิจกรรม	วัตถุประสงค์	เป้าหมาย (ผลผลิตของโครงการ)	งบประมาณและที่มา					ตัวชี้วัด (KPI)	ผลที่คาดว่าจะได้รับ	หน่วยงาน รับผิดชอบหลัก
				๒๕๖๑ (บาท)	๒๕๖๒ (บาท)	๒๕๖๓ (บาท)	๒๕๖๔ (บาท)	๒๕๖๕ (บาท)			
๑	โครงการจัดกิจกรรมป้องกัน การเฝ้าระวังกลุ่มเสี่ยงและรณรงค์การมีส่วนร่วมของทุกภาคส่วน	- เพื่อเกิดพลังชุมชนในการป้องกันตนเอง ครอบครัว และชุมชนจากยาเสพติด - เพื่อหลีกเลี่ยงจากภัยยาเสพติด	- ส่งเสริมสนับสนุนการจัดตั้ง/ฟื้นฟูผู้ประสานพลังแผ่นดิน/ส่งเสริมสนับสนุนหน่วยเฉพาะกิจในระดับตำบลในการตั้งด่านตรวจตราและเฝ้าระวังในพื้นที่	-	-	๕๐,๐๐๐	๕๐,๐๐๐	๕๐,๐๐๐	จำนวนผู้ติดยาลดลง	- ผู้ป่วยยาเสพติดให้อยู่ในสภาพที่ดีขึ้น - เกิดพลังชุมชนในการป้องกันตนเองครอบครัว และชุมชนจากยาเสพติด	กองสาธารณสุข
๒	โครงการพัฒนาศักยภาพผู้นำชุมชนให้เข้มแข็ง (เสนอโดยชุมชนตลาดเก้าห้อง)	- เพื่อเสริมสร้างศักยภาพให้กับผู้นำชุมชนเกิดความรู้ความสามารถ ในการพัฒนาชุมชนให้มีความเข้มแข็งและเป็นระเบียบเรียบร้อย	- จัดฝึกอบรมและทัศนศึกษา ดูงานต่าง สถานที่แก่กรรมการชุมชน ฯลฯ	๒๐๐,๐๐๐	๒๐๐,๐๐๐	๒๐๐,๐๐๐	๒๐๐,๐๐๐	๒๐๐,๐๐๐	คณะกรรมการชุมชน	- กรรมการชุมชนเข้าใจบทบาทและหน้าที่ - ชุมชนมีความเข้มแข็งและความเป็นระเบียบเรียบร้อย	สำนักปลัด

รายละเอียดโครงการพัฒนา
แผนพัฒนาท้องถิ่น (พ.ศ.๒๕๖๑ - ๒๕๖๕)

แบบ ผ.๐๒

สำหรับ องค์กรปกครองส่วนท้องถิ่นดำเนินการ เทศบาลตำบลบางปลาเ้า

ยุทธศาสตร์จังหวัดที่ ๓ การยกระดับชีวิต และความปลอดภัยในชีวิตและทรัพย์สิน

ยุทธศาสตร์การพัฒนาของ อปท. ในเขตจังหวัดที่ ๓ การยกระดับคุณภาพชีวิต และความปลอดภัยในชีวิตและทรัพย์สิน

๑. ยุทธศาสตร์ การพัฒนาท้องถิ่น

๑.๑ แผนงานสร้างความเข้มแข็งของชุมชน

ที่	โครงการ/กิจกรรม	วัตถุประสงค์	เป้าหมาย (ผลผลิตของโครงการ)	งบประมาณและที่มา					ตัวชี้วัด (KPI)	ผลที่คาดว่าจะได้รับ	หน่วยงาน รับผิดชอบหลัก
				๒๕๖๑ (บาท)	๒๕๖๒ (บาท)	๒๕๖๓ (บาท)	๒๕๖๔ (บาท)	๒๕๖๕ (บาท)			
๓	โครงการส่งเสริมจัดกิจกรรมด้านการพัฒนาสตรีและครอบครัวการส่งเสริมภาวะผู้นำแก่สตรีในชุมชนและพัฒนาสตรีในด้านต่าง ๆ (เสนอโดยชุมชนบ้านกม่วง)	- เพื่อให้สตรีในชุมชนเกิดความรักความเข้าใจ และสร้างความสัมพันธ์ให้แนบแน่นมากยิ่งขึ้น	สตรีในเขตเทศบาล	๕๐,๐๐๐	๕๐,๐๐๐	๕๐,๐๐๐	๕๐,๐๐๐	๕๐,๐๐๐	ความรู้ที่ได้รับสามารถพัฒนาความสามารถพัฒนาความสามารถของสตรี	- สตรีได้รับความรู้เพื่อสามารถพัฒนาคุณภาพชีวิตแก่สตรีในชุมชน	กองการศึกษา
๔	โครงการจัดซื้อเครื่องออกกำลังกายกลางแจ้ง (เสนอโดยชุมชนบ้านกม่วง)	- เพื่อให้ประชาชนมีอุปกรณ์ออกกำลังกายกลางแจ้ง	จำนวน ๕ ชุมชน	-	๒๕๐,๐๐๐	-	-	-	จำนวนเครื่องออกกำลังกาย	- ผู้สูงวัยมีสถานที่และอุปกรณ์กีฬาที่ครบสมบูรณ์ไว้ออกกำลังกายในชุมชน	กองสาธารณสุข

รายละเอียดโครงการพัฒนา
แผนพัฒนาท้องถิ่น (พ.ศ.๒๕๖๑ - ๒๕๖๕)

แบบ ผ.๐๒

สำหรับ องค์กรปกครองส่วนท้องถิ่นดำเนินการ เทศบาลตำบลบางปลาหมอ

ยุทธศาสตร์จังหวัดที่ ๓ การยกระดับชีวิต และความปลอดภัยในชีวิตและทรัพย์สิน

ยุทธศาสตร์การพัฒนาของ อบท. ในเขตจังหวัดที่ ๓ การยกระดับคุณภาพชีวิต และความปลอดภัยในชีวิตและทรัพย์สิน

๑. ยุทธศาสตร์ การพัฒนาท้องถิ่น

๑.๑ แผนงานสร้างความเข้มแข็งของชุมชน

ที่	โครงการ/กิจกรรม	วัตถุประสงค์	เป้าหมาย (ผลผลิตของโครงการ)	งบประมาณและที่มา					ตัวชี้วัด (KPI)	ผลที่คาดว่าจะได้รับ	หน่วยงาน รับผิดชอบหลัก
				๒๕๖๑ (บาท)	๒๕๖๒ (บาท)	๒๕๖๓ (บาท)	๒๕๖๔ (บาท)	๒๕๖๕ (บาท)			
๕	โครงการจัดการแข่งขันกีฬา สานสัมพันธ์ของเทศบาลฯ (เสนอโดยชุมชน บ้านทุ่งเจริญ-ท้ายคลอง)	- ส่งเสริมการเล่นกีฬา และสร้างความสามัคคี	- จัดการแข่งขันกีฬาภายใน เทศบาล , แข่งขันกีฬาระหว่าง ชุมชนในเขตเทศบาล/ระหว่าง หน่วยงาน	๕๐,๐๐๐	๕๐,๐๐๐	๕๐,๐๐๐	๕๐,๐๐๐	๕๐,๐๐๐	ประชาชน ในชุมชน ต่างๆ	- ประชาชนใช้เวลาว่าง ในการเล่นกีฬาเกิดความ สามัคคีในกลุ่มและชุมชน	กองการศึกษา
๖	โครงการส่งเสริมคุณภาพชีวิต คนพิการและผู้ดูแลคนพิการ	- เพิ่มศักยภาพคนพิการ ให้สามารถใช้ชีวิตได้ อย่างมีความสุขและ ผู้ดูแลคนพิการเข้าใจ สามารถให้การช่วยเหลือ ดูแลได้อย่างดี	- คนพิการและผู้ดูแล คนพิการในเขตเทศบาลตำบล บางปลาหมอ	-	๒๐,๐๐๐	๒๐,๐๐๐	๒๐,๐๐๐	๒๐,๐๐๐	ร้อยละ คนพิการ และผู้ดูแล คนพิการ ได้รับ ความดูแล	- คนพิการและผู้ดูแล คนพิการได้รับความ ช่วยเหลือและมีคุณภาพ ชีวิตดีขึ้น	กองการศึกษา

รายละเอียดโครงการพัฒนา
แผนพัฒนาท้องถิ่น (พ.ศ.๒๕๖๑ - ๒๕๖๕)

สำหรับ องค์กรปกครองส่วนท้องถิ่นดำเนินการ เทศบาลตำบลบางปลาหมอ

ยุทธศาสตร์จังหวัดที่ ๓ การยกระดับชีวิต และความปลอดภัยในชีวิตและทรัพย์สิน

ยุทธศาสตร์การพัฒนาของ อบท. ในเขตจังหวัดที่ ๓ การยกระดับคุณภาพชีวิตและความปลอดภัยในชีวิตและทรัพย์สิน

๑. ยุทธศาสตร์ การพัฒนาท้องถิ่น

๑.๒ แผนงานบริหารทั่วไป

ที่	โครงการ/กิจกรรม	วัตถุประสงค์	เป้าหมาย (ผลผลิตของโครงการ)	งบประมาณและที่มา					ตัวชี้วัด (KPI)	ผลที่คาดว่าจะได้รับ	หน่วยงาน รับผิดชอบ หลัก
				๒๕๖๑ (บาท)	๒๕๖๒ (บาท)	๒๕๖๓ (บาท)	๒๕๖๔ (บาท)	๒๕๖๕ (บาท)			
๑	โครงการเทศบาลเคลื่อนที่ (เสนอโดยชุมชน ตลาดเก้าห้อง)	-ให้ประชาชนในเขต พื้นที่ได้รับด้านต่างๆ ของเทศบาล อย่างทั่วถึง -ให้คำปรึกษาเกี่ยวกับ การก่อสร้างบ้านและ งานก่อสร้าง อื่น ๆ	จัดหน่วยบริการเคลื่อนที่ ตามชุมชนในเขตเทศบาล เช่น - เปลี่ยนถ่ายน้ำมันเครื่อง ฟรี - บริการตัดแต่งผม ฟรี - บริการตรวจสุขภาพ ฟรี - บริการฉีดวัคซีนป้องกันพิษ สุนัขบ้าและยาคุมกำเนิด สุนัขและแมว - บริการปรึกษาการก่อสร้าง ฯลฯ	๕๐,๐๐๐	๕๐,๐๐๐	๕๐,๐๐๐	๕๐,๐๐๐	๕๐,๐๐๐	จำนวน ผู้มาใช้ บริการ	- ประชาชนในเขตพื้นที่ ได้รับการบริการ ด้านต่างๆ อย่างทั่วถึง	สำนักปลัด/ ทุกกอง
๒	โครงการจ้างหน่วยงาน หรือสถาบันสำรวจความ พึงพอใจในการปฏิบัติ ราชการและการให้บริการ ต่อประชาชนในเขต เทศบาลตำบลบางปลาหมอ	- เพื่อสำรวจความพึง พอใจของประชาชนใน เขตเทศบาลต่อการ ให้บริการของเทศบาล	- สำรวจความพึงพอใจของ ประชาชนในเขตเทศบาล ตำบลบางปลาหมอ	๑๗,๐๐๐	๑๗,๐๐๐	๑๗,๐๐๐	๑๗,๐๐๐	๑๗,๐๐๐	ร้อยละ ของภาพ รวม ต่อการ ให้บริการ	- ทำให้ทราบผลการ ให้บริการของเทศบาล ที่มีต่อประชาชน จะได้ นำมาปรับปรุงแก้ไขการ บริการให้มีประสิทธิภาพ มากยิ่งขึ้น	สำนักปลัด

**รายละเอียดโครงการพัฒนา
แผนพัฒนาท้องถิ่น (พ.ศ.๒๕๖๑ - ๒๕๖๕)
สำหรับ องค์กรปกครองส่วนท้องถิ่นดำเนินการ เทศบาลตำบลบางปลาหมอ**

ยุทธศาสตร์จังหวัดที่ ๓ การยกระดับชีวิต และความปลอดภัยในชีวิตและทรัพย์สิน

ยุทธศาสตร์การพัฒนาของ อบท. ในเขตจังหวัดที่ ๓ การยกระดับคุณภาพชีวิต และความปลอดภัยในชีวิตและทรัพย์สิน

๑. ยุทธศาสตร์ การพัฒนาท้องถิ่น

๑.๒ แผนงานบริหารงานทั่วไป

ที่	โครงการ/กิจกรรม	วัตถุประสงค์	เป้าหมาย (ผลผลิตของโครงการ)	งบประมาณและที่มา					ตัวชี้วัด (KPI)	ผลที่คาดว่าจะได้รับ	หน่วยงาน รับผิดชอบหลัก
				๒๕๖๑ (บาท)	๒๕๖๒ (บาท)	๒๕๖๓ (บาท)	๒๕๖๔ (บาท)	๒๕๖๕ (บาท)			
๓	โครงการส่งเสริมและสนับสนุนการจัดทำแผนชุมชน/แผนพัฒนาเทศบาลตำบลบางปลาหมอ	- เพื่อให้ชุมชนต่างๆ ได้มีแผนชุมชนไว้สำหรับเป็นข้อมูลในการนำมาจัดทำแผน พัฒนาของเทศบาลฯ	- สนับสนุนการจัดเวทีประชาคมชุมชนต่างๆ เพื่อจัดทำแผนชุมชนและแผนพัฒนาเทศบาล	๕,๐๐๐	๕,๐๐๐	๕,๐๐๐	๕,๐๐๐	๕,๐๐๐	จำนวนโครงการ/กิจกรรมของชุมชน	- ทำให้เทศบาลทราบข้อมูลปัญหาความต้องการของชุมชนต่างๆ อย่างครบถ้วน และ	สำนักปลัด
๔	โครงการส่งเสริมความรู้เรื่องประชาธิปไตยและการเลือกตั้งแก่ประชาชนในเขตเทศบาล	- เพื่อเผยแพร่ความรู้ความเข้าใจในการเลือกตั้ง - เพื่อให้เยาวชนประชาชนได้ทราบเกี่ยวกับระบบการเมือง การปกครอง - เพื่อเผยแพร่ความรู้ความเข้าใจแก่เยาวชน - เพื่อสนับสนุนการมีส่วนร่วมของประชาชน	- จัดการเลือกตั้งสมาชิกสภาเทศบาลและสนับสนุนการเลือกตั้งทั่วไป จัดกิจกรรม / รณรงค์การเลือกตั้ง - จัดอบรมเยาวชนประชาชนให้มีความรู้ด้านการเมือง การปกครอง หน้าที่การเมือง และการเป็นพลเมืองดี - จัดประชุมประชาคมต่างๆ - สนับสนุนกิจกรรมของ กลุ่มต่าง ๆ ในเทศบาล	๒๐๐,๐๐๐	๒๐๐,๐๐๐	๒๐๐,๐๐๐	๒๐๐,๐๐๐	๒๐๐,๐๐๐	จำนวนผู้มาใช้สิทธิเลือกตั้งจำนวนผู้เข้าร่วมอบรม	- ประชาชนได้มีส่วนร่วมในการเลือกตั้งสมาชิกสภาเทศบาลและมีความรู้ด้านการเมืองการปกครองและความเข้าใจในการเลือกตั้งของท้องถิ่น	สำนักปลัด

แบบ ผ.๐๒

รายละเอียดโครงการพัฒนา
แผนพัฒนาท้องถิ่น (พ.ศ.๒๕๖๑ - ๒๕๖๕)

สำหรับ องค์กรปกครองส่วนท้องถิ่นดำเนินการ เทศบาลตำบลบางปลาหมอ

ยุทธศาสตร์จังหวัดที่ ๓ การยกระดับชีวิต และความปลอดภัยในชีวิตและทรัพย์สิน

ยุทธศาสตร์การพัฒนาของ อปท. ในเขตจังหวัดที่ ๓ การยกระดับคุณภาพชีวิต และความปลอดภัยในชีวิตและทรัพย์สิน

๑. ยุทธศาสตร์ การพัฒนาท้องถิ่น

๑.๒ แผนงานบริหารงานทั่วไป

ที่	โครงการ/กิจกรรม	วัตถุประสงค์	เป้าหมาย (ผลผลิตของโครงการ)	งบประมาณและที่มา					ตัวชี้วัด (KPI)	ผลที่คาดว่าจะได้รับ	หน่วยงาน รับผิดชอบหลัก
				๒๕๖๑ (บาท)	๒๕๖๒ (บาท)	๒๕๖๓ (บาท)	๒๕๖๔ (บาท)	๒๕๖๕ (บาท)			
๕	อุดหนุนโครงการศูนย์ปฏิบัติการร่วมในการช่วยเหลือประชาชนขององค์กรปกครองส่วนท้องถิ่นอำเภอบางปลาหมอ จังหวัดสุพรรณบุรี	- เพื่อเป็นศูนย์กลางขององค์กรปกครองส่วนท้องถิ่นในการรวบรวมข้อมูล สถานะ แก้ไขปัญหา อุปสรรค ในขณะที่เกิดภัยต่างๆ	- มีศูนย์ปฏิบัติการร่วมในการช่วยเหลือประชาชนขององค์กรปกครองส่วนท้องถิ่น	-	๑๕,๐๐๐	๑๕,๐๐๐	๑๕,๐๐๐	๑๕,๐๐๐	จำนวนงบประมาณที่อุดหนุน	- อปท.ทุกแห่งในเขตอำเภอบางปลาหมอได้มีสถานที่ปฏิบัติการร่วมในการช่วยเหลือประชาชนของอปท. เป็นแหล่งค้นคว้าระเบียบกฎหมายประชาชนสามารถเข้าถึงข้อมูลระเบียบ กฎหมายที่เกี่ยวข้องกับการแก้ไขปัญหาที่เกิดจากภัยต่างๆ ได้อย่างรวดเร็วและทั่วถึง	สำนักปลัด

รายละเอียดโครงการพัฒนา
แผนพัฒนาท้องถิ่น (พ.ศ.๒๕๖๑ - ๒๕๖๕)

สำหรับ องค์กรปกครองส่วนท้องถิ่นดำเนินการ เทศบาลตำบลบางปลาเ้า

ยุทธศาสตร์จังหวัดที่ ๓ การยกระดับชีวิต และความปลอดภัยในชีวิตและทรัพย์สิน

ยุทธศาสตร์การพัฒนาของ อปท. ในเขตจังหวัดที่ ๓ การยกระดับคุณภาพชีวิต และความปลอดภัยในชีวิตและทรัพย์สิน

๑. ยุทธศาสตร์ การพัฒนาท้องถิ่น

๑.๓ แผนงานการรักษาความสงบภายใน

ที่	โครงการ/กิจกรรม	วัตถุประสงค์	เป้าหมาย (ผลผลิตของโครงการ)	งบประมาณและที่มา					ตัวชี้วัด (KPI)	ผลที่คาดว่าจะได้รับ	หน่วยงาน รับผิดชอบ หลัก
				๒๕๖๑ (บาท)	๒๕๖๒ (บาท)	๒๕๖๓ (บาท)	๒๕๖๔ (บาท)	๒๕๖๕ (บาท)			
๑	โครงการลดอุบัติเหตุทางถนนในช่วงเทศกาลปีใหม่	- เพื่อรักษาความสงบเรียบร้อยและความปลอดภัยในชีวิตและทรัพย์สินของประชาชน	- จัดกิจกรรม/รณรงค์เกี่ยวกับความปลอดภัยในชีวิตและทรัพย์สินในช่วงเทศกาลปีใหม่	๑๐,๐๐๐	๑๐,๐๐๐	๑๐,๐๐๐	๑๐,๐๐๐	๑๐,๐๐๐	จำนวนผู้ประสบอุบัติเหตุ	- ทำให้เกิดความสงบเรียบร้อยและความปลอดภัยในชีวิตและทรัพย์สินของประชาชน	สำนักปลัด (งานป้องกันฯ)
๒	โครงการลดอุบัติเหตุทางถนนในช่วงเทศกาลสงกรานต์	- เพื่อรักษาความสงบเรียบร้อยและความปลอดภัยในชีวิตและทรัพย์สินของประชาชน	- จัดกิจกรรม/รณรงค์เกี่ยวกับความปลอดภัยในชีวิตและทรัพย์สินในช่วงเทศกาลสงกรานต์	๑๐,๐๐๐	๑๐,๐๐๐	๑๐,๐๐๐	๑๐,๐๐๐	๑๐,๐๐๐	จำนวนผู้ประสบอุบัติเหตุ	- ทำให้เกิดความสงบเรียบร้อยและความปลอดภัยในชีวิตและทรัพย์สินของประชาชน	สำนักปลัด (งานป้องกันฯ)
๓	โครงการติดตั้งกล้อง CCTV บริเวณภายในและรอบตลาดเก่าห้อง (เสนอโดยชุมชนตลาดเก่าห้อง)	- ลดอาชญากรรม ยาเสพติดและสร้างความปลอดภัยในชีวิตและทรัพย์สิน	- ติดตั้งกล้องวงจรปิดบริเวณใน/นอกตลาดเก่าห้อง จำนวน ๑๖-๓๐ จุด	-	-	๕๐๐,๐๐๐	-	-	พื้นที่ในการติดตั้ง	- ทำให้ประชาชนได้รับความปลอดภัยในชีวิตและทรัพย์สินเพิ่มมากขึ้น	สำนักปลัด /กองช่าง

รายละเอียดโครงการพัฒนา
แผนพัฒนาท้องถิ่น (พ.ศ.๒๕๖๑ - ๒๕๖๕)

แบบ ผ.๐๒

สำหรับ องค์กรปกครองส่วนท้องถิ่นดำเนินการ เทศบาลตำบลบางปลาเ้า

ยุทธศาสตร์จังหวัดที่ ๓ การยกระดับชีวิต และความปลอดภัยในชีวิตและทรัพย์สิน

ยุทธศาสตร์การพัฒนาของ อปท. ในเขตจังหวัดที่ ๓ การยกระดับคุณภาพชีวิต และความปลอดภัยในชีวิตและทรัพย์สิน

๑. ยุทธศาสตร์ การพัฒนาท้องถิ่น

๑.๔ แผนงานงบกลาง

ที่	โครงการ/กิจกรรม	วัตถุประสงค์	เป้าหมาย (ผลผลิตของโครงการ)	งบประมาณและที่มา					ตัวชี้วัด (KPI)	ผลที่คาดว่าจะได้รับ	หน่วยงาน รับผิดชอบหลัก
				๒๕๖๑ (บาท)	๒๕๖๒ (บาท)	๒๕๖๓ (บาท)	๒๕๖๔ (บาท)	๒๕๖๕ (บาท)			
๑	เงินประกันสังคมของพนักงานจ้างภารกิจ	เพื่อจ่ายเป็นเงินประกันสังคมของพนักงานจ้าง ตาม พรบ.ประกันสังคม พ.ศ.๒๕๓๓	กองทุนประกันสังคม	-	๘,๐๐๐	๘,๐๐๐	๘,๐๐๐	๘,๐๐๐	จำนวน ตั้งจ่าย ในอัตรา ร้อยละ ๕	จ่ายเงินประกันสังคม พนักงานจ้างภารกิจ จำนวน ๒ ราย	สำนัก งานปลัด
๒	โครงการสนับสนุนการสงเคราะห์เบี้ยยังชีพผู้สูงอายุ	- เพื่อให้ผู้ป่วยเอดส์มีรายได้ในการดำรงชีพ	- สํารวจ ผู้ป่วยเอดส์ในชุมชน/คัดเลือกเพื่อให้เบี้ยยังชีพ	๑๒,๐๐๐	๑๒,๐๐๐	๑๒,๐๐๐	๑๒,๐๐๐	๑๒,๐๐๐	จำนวน ผู้ป่วยเอดส์	- ผู้ป่วยเอดส์ได้รับการดูแลทำให้ชีวิตมีความเป็นอยู่ที่ดีขึ้น	กองการศึกษา
๓	โครงการสร้างหลักประกันด้านรายได้แก่ผู้สูงอายุ	- เพื่อให้ผู้สูงอายุมีรายได้ในการดำรงชีพ	- สํารวจผู้สูงอายุในชุมชน/คัดเลือกเพื่อให้เบี้ยยังชีพ	๓,๕๐๐,๐๐๐	๓,๖๐๐,๐๐๐	๔,๐๐๐,๐๐๐	๔,๐๐๐,๐๐๐	๔,๐๐๐,๐๐๐	จำนวน ผู้สูงอายุ	- ผู้สูงอายุได้รับการดูแลทำให้ชีวิตมีความเป็นอยู่ที่ดีขึ้น	กองการศึกษา
๔	โครงการเสริมสร้างสวัสดิการทางสังคมให้ผู้พิการหรือทุพพลภาพ	- เพื่อให้ผู้พิการได้รับการสนับสนุนเงินในการดำรงชีพ	- สํารวจผู้พิการในชุมชน/คัดเลือกเพื่อให้เบี้ยยังชีพ	๗๐๐,๐๐๐	๗๐๐,๐๐๐	๗๐๐,๐๐๐	๗๐๐,๐๐๐	๗๐๐,๐๐๐	จำนวน ผู้พิการ	- ผู้พิการได้รับการดูแลทำให้ชีวิตมีความเป็นอยู่ที่ดีขึ้น	กอง การศึกษา

รายละเอียดโครงการพัฒนา
แผนพัฒนาท้องถิ่น (พ.ศ.๒๕๖๑ - ๒๕๖๕)

สำหรับ องค์กรปกครองส่วนท้องถิ่นดำเนินการ เทศบาลตำบลบางปลาหม่า

ยุทธศาสตร์จังหวัดที่ ๔ การส่งเสริมการศึกษา การกีฬามุ่งความเป็นเลิศในระดับสากล

ยุทธศาสตร์การพัฒนาของ อปท. ในเขตจังหวัดที่ ๔ การขยายฐานโอกาสและคุณภาพในการศึกษาทุกระดับให้ตรงกับความต้องการประชาชน

๒. ยุทธศาสตร์ การพัฒนาคุณภาพชีวิต

๒.๑ แผนงานการศึกษา

ที่	โครงการ/กิจกรรม	วัตถุประสงค์	เป้าหมาย (ผลผลิตของโครงการ)	งบประมาณและที่มา					ตัวชี้วัด (KPI)	ผลที่คาดว่าจะได้รับ	หน่วยงาน รับผิดชอบ หลัก
				๒๕๖๑ (บาท)	๒๕๖๒ (บาท)	๒๕๖๓ (บาท)	๒๕๖๔ (บาท)	๒๕๖๕ (บาท)			
๑	โครงการสนับสนุนค่าใช้จ่าย การบริหารสถานศึกษา (อาหารกลางวันสำหรับเด็กปฐมวัย)	เพื่อส่งเสริมสนับสนุน ให้เด็กนักเรียนมี อาหารกลางวัน ครบ ๕ หมู่	เด็กนักเรียนศูนย์พัฒนา เด็กเล็กวัดบ้านหมี่ เทศบาลตำบล บางปลาหม่า	๒๕๐,๐๐๐	๒๕๐,๐๐๐	๒๕๐,๐๐๐	๒๕๐,๐๐๐	๒๕๐,๐๐๐	ร้อยละของ นักเรียนที่ ได้รับประทาน อาหารที่มี คุณภาพอย่าง พอเพียง	นักเรียนได้รับอาหาร กลางวันและได้รับ สารอาหารครบ ๕ หมู่	กอง การศึกษา
๒	โครงการส่งเสริมการ เจริญเติบโตของเด็กให้มี สุขภาพร่างกายแข็งแรงโดย การรับประทาน อาหารเสริม (นม)	-เพื่อให้เด็กมีการเจริญ เติบโตและมีสุขภาพ ร่างกายที่แข็งแรง	- จัดซื้ออาหารเสริม (นม) ให้เด็กศูนย์พัฒนาเด็กเล็ก และเด็กโรงเรียน วัดบ้านหมี่	๓๐๐,๐๐๐	๓๐๐,๐๐๐	๓๐๐,๐๐๐	๓๐๐,๐๐๐	๓๐๐,๐๐๐	จำนวนเด็ก ศพด. วัดบ้านหมี่ และ รร.วัดบ้านหมี่	- ทำให้เด็กมีการเจริญ เติบโตอย่างต่อเนื่อง และมีร่างกายที่แข็งแรง สามารถต้านทาน โรคต่างๆ ได้	กอง การศึกษา
๓	โครงการสนับสนุนค่าใช้จ่าย การบริหารสถานศึกษา (ค่า จัดการเรียนการสอนของ ศพด./รายหัว)	เพื่อส่งเสริมการจัดการ เรียนการสอนของ ศพด.	ศูนย์พัฒนาเด็กเล็ก วัดบ้านหมี่	๖๘,๐๐๐	๖๘,๐๐๐	๖๘,๐๐๐	๖๘,๐๐๐	๖๘,๐๐๐	จำนวนสื่อที่ จัดการเรียน การสอน	นักเรียนมีทักษะและ ความรู้เพิ่มขึ้น	กอง การศึกษา

รายละเอียดโครงการพัฒนา
แผนพัฒนาท้องถิ่น (พ.ศ.๒๕๖๑ - ๒๕๖๕)

แบบ ผ.๐๒

สำหรับ องค์กรปกครองส่วนท้องถิ่นดำเนินการ เทศบาลตำบลบางปลาหม่า

ยุทธศาสตร์จังหวัดที่ ๔ การส่งเสริมการศึกษา การกีฬามุ่งความเป็นเลิศในระดับสากล

ยุทธศาสตร์การพัฒนาของ อปท. ในเขตจังหวัดที่ ๔ การขยายฐานโอกาสและคุณภาพในการศึกษาทุกระดับให้ตรงกับความต้องการประชาชน

๒. ยุทธศาสตร์ การพัฒนาคุณภาพชีวิต

๒.๑ แผนงานการศึกษา

ที่	โครงการ/กิจกรรม	วัตถุประสงค์	เป้าหมาย (ผลผลิตของโครงการ)	งบประมาณและที่มา					ตัวชี้วัด (KPI)	ผลที่คาดว่าจะได้รับ	หน่วยงาน รับผิดชอบ หลัก
				๒๕๖๑ (บาท)	๒๕๖๒ (บาท)	๒๕๖๓ (บาท)	๒๕๖๔ (บาท)	๒๕๖๕ (บาท)			
๔	โครงการสนับสนุน ค่าใช้จ่ายบริหาร สถานศึกษา (ค่าใช้จ่ายในการจัด การศึกษาสำหรับ ศูนย์พัฒนาเด็กเล็ก)	เพื่อจัดสรรเป็นค่าใช้จ่าย สำหรับเด็กปฐมวัย (อายุ ๓-๕ ปี) - ค่าหนังสือเรียน - ค่าอุปกรณ์การเรียน - ค่าเครื่องแบบนักเรียน - ค่ากิจกรรมพัฒนาผู้เรียน	เด็กนักเรียน ศูนย์พัฒนาเด็กเล็ก วัดบ้านหมี่ เทศบาลตำบล บางปลาหม่า	๔๖,๐๐๐	๔๖,๐๐๐	๔๖,๐๐๐	๔๖,๐๐๐	๔๖,๐๐๐	เด็ก ๑๐๐ % ใน ศพด.ได้รับ การสนับสนุน ด้านการศึกษาด้านการศึกษา	เด็กมีหนังสือเรียน อุปกรณ์การเรียน เครื่องแบบนักเรียน และได้ทำกิจกรรมที่ ส่งเสริมพัฒนาการ ที่ดีขึ้น	กอง การศึกษาฯ
๕	โครงการสนับสนุน ส่งเสริมวัฒนธรรม การอ่านเพื่อสร้างสังคม แห่งการเรียนรู้	- เพื่อสร้างเสริมนิสัยรัก การอ่านให้เด็ก - เพื่อยกระดับสติปัญญา นำไปสู่สังคมแห่งการเรียนรู้ ที่ยั่งยืน	เด็กนักเรียน ศูนย์พัฒนาเด็กเล็ก วัดบ้านหมี่ เทศบาลตำบล บางปลาหม่า	๑๐,๐๐๐	๑๐,๐๐๐	๑๐,๐๐๐	๑๐,๐๐๐	๑๐,๐๐๐	เด็ก ๑๐๐ % ใน ศพด. มี นิสัยรักการอ่าน หนังสือเพิ่มขึ้น	- เด็กใน ศพด. มีนิสัย รักการอ่านมากขึ้น - มีสติปัญญาเพิ่มมากขึ้น หลังจากการอ่าน สามารถเรียนรู้มากขึ้น	กอง การศึกษาฯ

รายละเอียดโครงการพัฒนา
แผนพัฒนาท้องถิ่น (พ.ศ.๒๕๖๑ - ๒๕๖๕)
สำหรับ องค์กรปกครองส่วนท้องถิ่นดำเนินการ เทศบาลตำบลบางปลาเ้า

แบบ ผ.๐๑

ยุทธศาสตร์จังหวัดที่ ๔ การส่งเสริมการศึกษา การกีฬามุ่งความเป็นเลิศในระดับสากล

ยุทธศาสตร์การพัฒนาของ อปท. ในเขตจังหวัดที่ ๔ การขยายฐานโอกาสและคุณภาพในการศึกษาทุกระดับให้ตรงกับความต้องการประชาชน

๒. ยุทธศาสตร์ การพัฒนาคุณภาพชีวิต

๒.๑ แผนงานการศึกษา

ที่	โครงการ/กิจกรรม	วัตถุประสงค์	เป้าหมาย (ผลผลิตของโครงการ)	งบประมาณและที่มา					ตัวชี้วัด (KPI)	ผลที่คาดว่าจะได้รับ	หน่วยงาน รับผิดชอบ หลัก
				๒๕๖๑ (บาท)	๒๕๖๒ (บาท)	๒๕๖๓ (บาท)	๒๕๖๔ (บาท)	๒๕๖๕ (บาท)			
๖	โครงการส่งเสริมจัดกิจกรรมต่างๆของศูนย์พัฒนาเด็กเล็กวัดบ้านหมี่	- เพื่อส่งเสริมให้เด็กนักเรียนได้มีการพัฒนาตนเองอย่างถูกหลักอนามัย	จัดกิจกรรมต่างๆ ในศูนย์พัฒนาเด็กเล็ก เช่น - งานวันพ่อ-วันแม่ - โครงการหนูน้อยฟันสวย ยิ้มใส มีสุขภาพช่องปากที่ดี -การทำความสะอาดและดูแลร่างกายและกิจกรรมต่างๆ ฯลฯ	๓๐,๐๐๐	๓๐,๐๐๐	๓๐,๐๐๐	๓๐,๐๐๐	๓๐,๐๐๐	จำนวนเด็กในศูนย์พัฒนาเด็กเล็ก	-นักเรียนได้ร่วมกิจกรรมต่างๆ สามารถพัฒนาเสริมสร้างการเจริญเติบโตทั้งด้านร่างกายและสติปัญญาและรู้จักการดูแลสุขภาพอนามัย	กองการศึกษาฯ
๗	โครงการสวัสดิการบริการรถรับ-ส่ง เด็กศพด.วัดบ้านหมี่	- เพื่อความสะดวกและเพื่อความปลอดภัยกับเด็กเล็กในการเดินทางมาและกลับ	- เด็กในศูนย์พัฒนาเด็กเล็กวัดบ้านหมี่	๑๑๐,๐๐๐	๑๑๐,๐๐๐	๑๑๐,๐๐๐	๑๑๐,๐๐๐	๑๑๐,๐๐๐	จำนวนเด็กในศูนย์พัฒนาเด็กเล็ก	-เด็กได้รับความปลอดภัยในการเดินทางไป-กลับศูนย์พัฒนาเด็กเล็ก	กองการศึกษาฯ

**รายละเอียดโครงการพัฒนา
แผนพัฒนาท้องถิ่น (พ.ศ.๒๕๖๑ - ๒๕๖๕)
สำหรับ องค์กรปกครองส่วนท้องถิ่นดำเนินการ เทศบาลตำบลบางปลาหม้า**

แบบ ผ.๑๒

ยุทธศาสตร์จังหวัดที่ ๔ การส่งเสริมการศึกษา การกีฬามุ่งความเป็นเลิศในระดับสากล

ยุทธศาสตร์การพัฒนาของ อปท. ในเขตจังหวัดที่ ๔ การขยายฐานโอกาสและคุณภาพในการศึกษาทุกระดับให้ตรงกับความต้องการประชาชน

๒. ยุทธศาสตร์ การพัฒนาคุณภาพชีวิต

๒.๑ แผนงานการศึกษา

ที่	โครงการ/กิจกรรม	วัตถุประสงค์	เป้าหมาย (ผลผลิตของโครงการ)	งบประมาณและที่มา					ตัวชี้วัด (KPI)	ผลที่คาดว่าจะได้รับ	หน่วยงาน รับผิดชอบหลัก
				๒๕๖๑ (บาท)	๒๕๖๒ (บาท)	๒๕๖๓ (บาท)	๒๕๖๔ (บาท)	๒๕๖๕ (บาท)			
๘	โครงการจัดกิจกรรมงานวันเด็กแห่งชาติ	- สนับสนุนการจัดกิจกรรมวันเด็กเพื่อให้เห็นความสำคัญของเด็กที่จะเจริญเติบโตไปในภายภาคหน้า	จัดกิจกรรมวันเด็กแห่งชาติ	๑๐๐,๐๐๐	๑๐๐,๐๐๐	๑๐๐,๐๐๐	๑๐๐,๐๐๐	๑๐๐,๐๐๐	จำนวนเด็กที่เข้าร่วมกิจกรรม	- เกิดความสนุกสนานร่าเริงในวันเด็กซึ่งเป็นวันสำคัญของเด็กๆ เสริมสร้างพัฒนาการ	กองการศึกษา
๙	โครงการสนับสนุนการบริหารจัดการกิจการสภาเด็กและเยาวชนเทศบาลตำบลบางปลาหม้า	- เพื่อเป็นค่าใช้จ่ายในการดำเนินกิจกรรมต่างๆ ของ สภาเด็กและเยาวชนเทศบาลตำบลบางปลาหม้า	- กิจกรรมทัศนศึกษาดูงานสถานที่ต้นแบบ - จัดการประชุมวาระ	๒๐,๐๐๐	๒๐,๐๐๐	๒๐,๐๐๐	๒๐,๐๐๐	๒๐,๐๐๐	สมาชิกสภาเด็กและเยาวชนในเขตเทศบาล	- ทำให้การดำเนินงานของสภาเด็กและเยาวชนมีประสิทธิภาพประสิทธิผล	กองการศึกษา
๑๐	โครงการจัดกิจกรรมส่งเสริมการเรียนรู้ด้านต่างๆ	- เพื่อเป็นค่าใช้จ่ายในการจัดฝึกอบรมเพิ่มความรู้ในด้านต่างๆ เพื่อพัฒนาเสริมสร้างความสามารถของเด็กและเยาวชน	- กิจกรรมฝึกอบรมด้านความรู้ด้านต่างๆ เพื่อเสริมสร้างความรู้ในการพัฒนาศักยภาพเด็กและเยาวชน	๒๐,๐๐๐	๒๐,๐๐๐	๒๐,๐๐๐	๒๐,๐๐๐	๒๐,๐๐๐	สมาชิกสภาเด็กและเยาวชนในเขตเทศบาล	- การดำเนินกิจกรรมต่างๆ ของเด็กและเยาวชนสำเร็จและมีประสิทธิภาพ	กองการศึกษา

รายละเอียดโครงการพัฒนา
แผนพัฒนาท้องถิ่น (พ.ศ.๒๕๖๑ - ๒๕๖๕)

สำหรับ องค์ประกอบส่วนท้องถิ่นดำเนินการ เทศบาลตำบลบางปลาเ้า

ยุทธศาสตร์จังหวัดที่ ๔ การส่งเสริมการศึกษา การกีฬามุ่งความเป็นเลิศในระดับสากล

ยุทธศาสตร์การพัฒนาของ อปท. ในเขตจังหวัดที่ ๔ การขยายฐานโอกาสและคุณภาพในการศึกษาทุกระดับให้ตรงกับความต้องการประชาชน

๒. ยุทธศาสตร์ การพัฒนาคุณภาพชีวิต

๒.๑ แผนงานศึกษา

ที่	โครงการ/กิจกรรม	วัตถุประสงค์	เป้าหมาย (ผลผลิตของโครงการ)	งบประมาณและที่มา					ตัวชี้วัด (KPI)	ผลที่คาดว่าจะได้รับ	หน่วยงาน รับผิดชอบ หลัก
				๒๕๖๑ (บาท)	๒๕๖๒ (บาท)	๒๕๖๓ (บาท)	๒๕๖๔ (บาท)	๒๕๖๕ (บาท)			
๑๑	โครงการป้องกันและ แก้ไขปัญหาความรุนแรง ต่อเด็ก สตรี และบุคคล ในครอบครัว	- เพื่อให้เสริมสร้างความรู้ ความเข้าใจเกี่ยวกับ พรบ. คุ้มครองผู้ถูกกระทำด้วย ความรุนแรงในครอบครัว พ.ศ.๒๕๕๐	- ผู้นำชุมชน กลุ่มสตรี อสม. สมาชิกครอบครัว ประชาชนที่สนใจ	๑๐,๐๐๐	๑๐,๐๐๐	๑๐,๐๐๐	๑๐,๐๐๐	๑๐,๐๐๐	จำนวน ผู้เข้าร่วม โครงการ	- มีความรู้เกี่ยวกับ ผลกระทบของการใช้ ความรุนแรงรับทราบ โทษทัณฑ์ ลดความ รุนแรงต่อเด็ก สตรี และ บุคคลในครอบครัว	กอง การศึกษา

แบบ ผ.๐๒

รายละเอียดโครงการพัฒนา
แผนพัฒนาท้องถิ่น (พ.ศ.๒๕๖๑ - ๒๕๖๕)

สำหรับ องค์กรปกครองส่วนท้องถิ่นดำเนินการ เทศบาลตำบลบางปลาเ้า

ยุทธศาสตร์จังหวัดที่ ๓ การยกระดับคุณภาพชีวิต และความปลอดภัยในชีวิตและทรัพย์สิน

ยุทธศาสตร์การพัฒนาของ อบท. ในเขตจังหวัดที่ ๓ การยกระดับคุณภาพชีวิต และความปลอดภัยในชีวิตและทรัพย์สิน

๒. ยุทธศาสตร์ การพัฒนาคุณภาพชีวิต

๒.๒ แผนงานสาธารณสุขสุข

ที่	โครงการ/กิจกรรม	วัตถุประสงค์	เป้าหมาย (ผลผลิตของโครงการ)	งบประมาณและที่มา					ตัวชี้วัด (KPI)	ผลที่คาดว่าจะได้รับ	หน่วยงาน รับผิดชอบหลัก
				๒๕๖๑ (บาท)	๒๕๖๒ (บาท)	๒๕๖๓ (บาท)	๒๕๖๔ (บาท)	๒๕๖๕ (บาท)			
๑	โครงการสัตว์ปลอดโรค คนปลอดภัย จากโรคพิษ สุนัขบ้า ตามพระ ปณิธาน ศ.ดร.สมเด็จ พระเจ้าลูกเธอ เจ้าฟ้า จุฬาภรณวลัยลักษณ์ อัครราชกุมารี	- เพื่อป้องกันโรคพิษ สุนัขบ้าในเขตพื้นที่	- สํารวจข้อมูลจำนวนสัตว์ และขึ้นทะเบียนสัตว์ - จัดซื้อวัคซีนและวัสดุ ทางการแพทย์ เพื่อ ดำเนินการฉีดวัคซีน ป้องกันและควบคุมโรค พิษสุนัขบ้า ฯลฯ - จัดกิจกรรมรณรงค์ ป้องกันและควบคุมโรค พิษสุนัขบ้า	-	๓๐,๐๐๐	๓๐,๐๐๐	๓๐,๐๐๐	๓๐,๐๐๐	จำนวนสุนัข และแมว ที่ได้รับการ ฉีดวัคซีน	- ในเขตเทศบาลฯ มี จำนวนสุนัขและแมว ที่เป็นโรคพิษสุนัขบ้า ลดจำนวนลง	กอง สาธารณสุขฯ
๒	โครงการจัดกิจกรรม รณรงค์ป้องกันและการ ควบคุมโรค การจัดการ อบรมให้ความรู้ป้องกัน โรคต่างๆ (เสนอโดยชุมชนบ้านหมี)	- เพื่อให้มีความรู้เรื่อง โรคไข้หวัดนก โรคไข้ไหมใหญ่ โรคมะเร็งเต้านม/ มะเร็งปากมดลูก	- จัดกิจกรรมการรณรงค์ การตรวจโรคมะเร็งเต้าน มและมะเร็งปากมดลูก ร่วมกับ โรงพยาบาล ส่งเสริมสุขภาพตำบล บางปลาเ้า	-	-	๒๐,๐๐๐	๒๐,๐๐๐	๒๐,๐๐๐	จำนวนผู้ป่วย ในเขต เทศบาลลดลง	- ประชาชนในเขต เทศบาลมีความรู้ในการ ป้องกันควบคุมดูแล ตัวเองเกี่ยวกับโรคต่างๆ	กอง สาธารณสุขฯ

รายละเอียดโครงการพัฒนา
แผนพัฒนาท้องถิ่น (พ.ศ.๒๕๖๑ - ๒๕๖๕)

สำหรับ องค์กรปกครองส่วนท้องถิ่นดำเนินการ เทศบาลตำบลบางปลาเ้า

ยุทธศาสตร์จังหวัดที่ ๓ การยกระดับคุณภาพชีวิต และความปลอดภัยในชีวิตและทรัพย์สิน

ยุทธศาสตร์การพัฒนาของ อปท. ในเขตจังหวัดที่ ๓ การยกระดับคุณภาพชีวิต และความปลอดภัยในชีวิตและทรัพย์สิน

๒. ยุทธศาสตร์ การพัฒนาคุณภาพชีวิต

๒.๒ แผนงานการสาธารณสุข

ที่	โครงการ/กิจกรรม	วัตถุประสงค์	เป้าหมาย (ผลผลิตของโครงการ)	งบประมาณและที่มา					ตัวชี้วัด (KPI)	ผลที่คาดว่าจะได้รับ	หน่วยงาน รับผิดชอบหลัก
				๒๕๖๑ (บาท)	๒๕๖๒ (บาท)	๒๕๖๓ (บาท)	๒๕๖๔ (บาท)	๒๕๖๕ (บาท)			
๓	โครงการจัดกิจกรรมรณรงค์ ป้องกันอบรมให้ ความรู้และควบคุมการ ป้องกันโรคเอดส์	- เพื่อให้ประชาชนได้รับ ความรู้เกี่ยวกับการป้องกัน โรคเอดส์	- จัดกิจกรรมรณรงค์ และฝึกอบรมให้ความรู้ เกี่ยวกับการป้องกัน โรคเอดส์	๑๐,๐๐๐	๑๐,๐๐๐	๑๐,๐๐๐	๑๐,๐๐๐	๑๐,๐๐๐	ผู้เข้าร่วม โครงการ	- ประชาชนที่เข้าอบรม ได้รับความรู้ความเข้าใจ เกี่ยวกับการดูแลผู้ป่วย โรคเอดส์ ป้องกันไม่ให้เป็น	กอง สาธารณสุขฯ
๔	โครงการจัดกิจกรรม รณรงค์ป้องกันอบรมให้ ความรู้และการควบคุม การป้องกัน โรคไขเลือดออก	- เพื่อให้ประชาชนได้รับ ความรู้เกี่ยวกับการป้องกัน โรคไขเลือดออก	- จัดกิจกรรมรณรงค์ และฝึกอบรมให้ความรู้ เกี่ยวกับการป้องกัน โรคไขเลือดออก	๑๐,๐๐๐	๑๐,๐๐๐	๑๐,๐๐๐	๑๐,๐๐๐	๑๐,๐๐๐	ผู้เข้าร่วม โครงการ	- ประชาชนที่เข้าอบรม ได้รับความรู้ความเข้าใจ เกี่ยวกับการโรคไขเลือดออก และสามารถป้องกันไม่ให้ เป็นโรคและ ดูแลผู้ป่วยได้	กอง สาธารณสุขฯ
๕	อุดหนุนสนับสนุน โครงการป้องกันและ แก้ไขปัญหายาเสพติด แบบบูรณาการ จังหวัดสุพรรณบุรี	- สนับสนุนงบประมาณ ในการดำเนินโครงการ ป้องกันแก้ไขปัญหายาเสพติดของจังหวัด สุพรรณบุรี	- จัดกิจกรรมส่งเสริมการ บำบัดฟื้นฟูผู้ติดยาเสพติด - กิจกรรมฝึกอาชีพให้กับ ผู้ผ่านการบำบัด	๖๐,๐๐๐	๖๐,๐๐๐	๖๐,๐๐๐	๖๐,๐๐๐	๖๐,๐๐๐	ประชาชน ร้อยละ ๘๐ ไม่ติดยาเสพติด	- ประชาชนได้งบประมาณ สนับสนุนในการป้องกัน และแก้ไขปัญหายาเสพติด	กอง สาธารณสุขฯ

แบบ ผ.๐๒

รายละเอียดโครงการพัฒนา
แผนพัฒนาท้องถิ่น (พ.ศ.๒๕๖๑ - ๒๕๖๕)

สำหรับ องค์กรปกครองส่วนท้องถิ่นดำเนินการ เทศบาลตำบลบางปลาเ้า

ยุทธศาสตร์จังหวัดที่ ๓ การยกระดับคุณภาพชีวิต และความปลอดภัยในชีวิตและทรัพย์สิน

ยุทธศาสตร์การพัฒนาของ อปท. ในเขตจังหวัดที่ ๓ การยกระดับคุณภาพชีวิต และความปลอดภัยในชีวิตและทรัพย์สิน

๒. ยุทธศาสตร์ การพัฒนาคุณภาพชีวิต

๒.๒ แผนงานสาธารณสุข

ที่	โครงการ/กิจกรรม	วัตถุประสงค์	เป้าหมาย (ผลผลิตของโครงการ)	งบประมาณและที่มา					ตัวชี้วัด (KPI)	ผลที่คาดว่าจะได้รับ	หน่วยงาน รับผิดชอบ หลัก
				๒๕๖๑ (บาท)	๒๕๖๒ (บาท)	๒๕๖๓ (บาท)	๒๕๖๔ (บาท)	๒๕๖๕ (บาท)			
๖	อุดหนุนคณะกรรมการชุมชน บ้านสูตร-บ้านเก่า สำหรับการดำเนินงาน ตามแนวทาง โครงการพระราชดำริด้าน สาธารณสุขฯ	- เพื่อให้ประชาชนมี สุขภาพและคุณภาพ ชีวิตที่ดี	ประชาชนในชุมชน (อุดหนุนกรรมการ ชุมชน บ้านสูตร-บ้านเก่า)	๒๐,๐๐๐	๒๐,๐๐๐	๒๐,๐๐๐	๒๐,๐๐๐	๒๐,๐๐๐	ประชาชน ร้อยละ ๘๐ มีสุขภาพดี	ประชาชนในหมู่บ้านมี ความรู้ด้านสาธารณสุข และสามารถนำไปปฏิบัติ ให้ถูกต้อง	กอง สาธารณสุขฯ
๗	อุดหนุนคณะกรรมการชุมชน ตลาดเก่าห้อง สำหรับการดำเนินงาน ตามแนวทาง โครงการพระราชดำริด้าน สาธารณสุขฯ	- เพื่อให้ประชาชนมี สุขภาพและคุณภาพ ชีวิตที่ดี	ประชาชนในชุมชน (อุดหนุนกรรมการ ชุมชนตลาดเก่าห้อง)	๒๐,๐๐๐	๒๐,๐๐๐	๒๐,๐๐๐	๒๐,๐๐๐	๒๐,๐๐๐	ประชาชน ร้อยละ ๘๐ มีสุขภาพดี	ประชาชนในหมู่บ้านมี ความรู้ด้านสาธารณสุข และสามารถนำไปปฏิบัติ ให้ถูกต้อง	กอง สาธารณสุขฯ
๘	อุดหนุนคณะกรรมการชุมชน บ้านหมี สำหรับการดำเนินงาน ตามแนวทางโครงการ พระราชดำริด้านสาธารณสุขฯ	- เพื่อให้ประชาชนมี สุขภาพและคุณภาพ ชีวิตที่ดี	ประชาชนในชุมชน (อุดหนุนกรรมการ ชุมชนบ้านหมี)	๒๐,๐๐๐	๒๐,๐๐๐	๒๐,๐๐๐	๒๐,๐๐๐	๒๐,๐๐๐	ประชาชน ร้อยละ ๘๐ มีสุขภาพดี	ประชาชนในหมู่บ้านมี ความรู้ด้านสาธารณสุข และสามารถนำไปปฏิบัติ ให้ถูกต้อง	กอง สาธารณสุขฯ

รายละเอียดโครงการพัฒนา
แผนพัฒนาท้องถิ่น (พ.ศ.๒๕๖๑ - ๒๕๖๕)

สำหรับ องค์กรปกครองส่วนท้องถิ่นดำเนินการ เทศบาลตำบลบางปลาเ้า

ยุทธศาสตร์จังหวัดที่ ๓ การยกระดับคุณภาพชีวิต และความปลอดภัยในชีวิตและทรัพย์สิน

ยุทธศาสตร์การพัฒนาของ อปท. ในเขตจังหวัดที่ ๓ การยกระดับคุณภาพชีวิต และความปลอดภัยในชีวิตและทรัพย์สิน

๒. ยุทธศาสตร์ การพัฒนาคุณภาพชีวิต

๒.๒ แผนงานสาธารณสุข

ที่	โครงการ/กิจกรรม	วัตถุประสงค์	เป้าหมาย (ผลผลิตของโครงการ)	งบประมาณและที่มา					ตัวชี้วัด (KPI)	ผลที่คาดว่าจะได้รับ	หน่วยงาน รับผิดชอบ หลัก
				๒๕๖๑ (บาท)	๒๕๖๒ (บาท)	๒๕๖๓ (บาท)	๒๕๖๔ (บาท)	๒๕๖๕ (บาท)			
๙	อุดหนุนคณะกรรมการชุมชนบ้านกม่วัง สำหรับการดำเนินงาน ตามแนวทางโครงการพระราชดำริด้านสาธารณสุข	- เพื่อให้ประชาชนมีสุขภาพและคุณภาพชีวิตที่ดี	ประชาชนในชุมชน (อุดหนุนกรรมการชุมชนบ้านกม่วัง)	๒๐,๐๐๐	๒๐,๐๐๐	๒๐,๐๐๐	๒๐,๐๐๐	๒๐,๐๐๐	ประชาชนร้อยละ ๘๐ มีสุขภาพดี	- ประชาชนในหมู่บ้านมีความรู้ด้านสาธารณสุขและสามารถนำไปปฏิบัติให้ถูกต้อง	กองสาธารณสุขฯ
๑๐	อุดหนุนคณะกรรมการชุมชนบ้านทุ่งเจริญ-ท้ายคลอง สำหรับการดำเนินงานตามแนวทางโครงการพระราชดำริด้านสาธารณสุข	- เพื่อให้ประชาชนมีสุขภาพและคุณภาพชีวิตที่ดี	ประชาชนในชุมชน (อุดหนุนกรรมการชุมชนบ้านทุ่งเจริญ-ท้ายคลอง)	๒๐,๐๐๐	๒๐,๐๐๐	๒๐,๐๐๐	๒๐,๐๐๐	๒๐,๐๐๐	ประชาชนร้อยละ ๘๐ มีสุขภาพดี	- ประชาชนในหมู่บ้านมีความรู้ด้านสาธารณสุขและสามารถนำไปปฏิบัติให้ถูกต้อง	กองสาธารณสุขฯ
๑๑	โครงการตรวจคัดกรองโรคทางตาและช่วยเหลือความผิดปกติทางสายตา ในผู้สูงอายุ ผู้พิการ และกลุ่มเสี่ยง	- เพื่อประเมินสุขภาพสายตาแก่ผู้สูงอายุ ผู้พิการและกลุ่มเสี่ยง และแก้ปัญหาความผิดปกติทางสายตาให้สามารถใช้ชีวิตประจำวันอย่างปกติสุข	จำนวน ๖๔๐ คน - ผู้สูงอายุ ๓๐๐ คน - ผู้พิการ ๑๑ คน - กลุ่มคนทำงานที่มีความเสี่ยง ๒๒๖ คน - นักเรียน/นักศึกษา ๔๓ คน	-	-	๑๕๔,๐๐๐	-	-	ได้รับการประเมินสุขภาพสายตาตรวจคัดกรองสายตาไม่น้อยกว่าร้อยละ ๖๐	- กลุ่มเป้าหมายได้รับการตรวจคัดกรองสุขภาพสายตา - กลุ่มเป้าหมายที่มีความผิดปกติทางสายตาได้มีแว่นตาช่วยให้สุขภาพตาดีขึ้น	กองสาธารณสุขฯ

แบบ ผ.๐๒

รายละเอียดโครงการพัฒนา
แผนพัฒนาท้องถิ่น (พ.ศ.๒๕๖๑ - ๒๕๖๕)

สำหรับ องค์กรปกครองส่วนท้องถิ่นดำเนินการ เทศบาลตำบลบางปลาเ้า

ยุทธศาสตร์จังหวัดที่ ๒ การพัฒนาด้านการท่องเที่ยวสู่สากล คู่การอนุรักษ์ฟื้นฟูทรัพยากรธรรมชาติและสิ่งแวดล้อมอย่างยั่งยืน

ยุทธศาสตร์การพัฒนาของ อปท. ในเขตจังหวัดที่ ๒ การเสริมสร้างและพัฒนาการท่องเที่ยว โดยการบริหารจัดการทรัพยากรธรรมชาติและสิ่งแวดล้อมให้เกิดความสมดุล

๒. ยุทธศาสตร์ การพัฒนาคุณภาพชีวิต

๒.๓ แผนงานการศาสนาวัฒนธรรมและนันทนาการ

ที่	โครงการ/กิจกรรม	วัตถุประสงค์	เป้าหมาย (ผลผลิตของโครงการ)	งบประมาณและที่มา					ตัวชี้วัด (KPI)	ผลที่คาดว่าจะได้รับ	หน่วยงาน รับผิดชอบหลัก
				๒๕๖๑ (บาท)	๒๕๖๒ (บาท)	๒๕๖๓ (บาท)	๒๕๖๔ (บาท)	๒๕๖๕ (บาท)			
๑	โครงการจัดกิจกรรมแห่เทียน เนื่องในเทศกาลวันเข้าพรรษา (ชุมชนบ้านกม่วังและ ชุมชนตลาดเก่าห้อง)	- เพื่อให้ประชาชนร่วม กิจกรรมทางศาสนามี ศีลธรรมและคุณธรรม ประจำใจ	- จัดกิจกรรมบำเพ็ญ ประโยชน์ที่ศาสนาสถาน - จัดกิจกรรมทำบุญ - จัดกิจกรรมแห่เทียนพรรษา	๑๕,๐๐๐	๑๕,๐๐๐	๑๕,๐๐๐	๑๕,๐๐๐	๑๕,๐๐๐	จำนวน ผู้เข้าร่วม โครงการ	- ประชาชนมีศีลธรรมและ คุณธรรมประจำใจเป็นการ อนุรักษ์ประเพณีทาง ศาสนา	กอง การศึกษา
๒	โครงการจัดกิจกรรมวัน กตัญญู/วันผู้สูงอายุ (เสนอโดยชุมชนบ้านกม่วัง)	- เพื่อแสดงความกตัญญู กตเวทิต่อผู้สูงอายุ - เพื่อรณรงค์ตระหนัก เห็นคุณค่าของผู้สูงอายุ	- กิจกรรมทำบุญ - กิจกรรมรณรงค์ขอพร ผู้สูงอายุ	๔๐,๐๐๐	๔๐,๐๐๐	๔๐,๐๐๐	๔๐,๐๐๐	๔๐,๐๐๐	จำนวน ผู้เข้าร่วม โครงการ	- ประชาชนได้แสดงความ กตัญญูกตเวทิต่อผู้สูงอายุ - ได้ตระหนักเห็นคุณค่า ของผู้สูงอายุ	กอง การศึกษา
๓	โครงการจัดงานประเพณี วันสงกรานต์ (เสนอโดยชุมชน ตลาดเก่าห้อง)	- เพื่อส่งเสริมวัฒนธรรม ประเพณีสงกรานต์ให้คง อยู่สืบไป - สร้างความสามัคคี และ กำลังใจให้เกิดขึ้นกับ ผู้สูงอายุประชาชน และ บุคลากรเทศบาล	ผู้สูงอายุประชาชน ทุกชุมชนในเขตพื้นที่ และ บุคลากรของเทศบาล	๕๐,๐๐๐	๕๐,๐๐๐	๕๐,๐๐๐	๕๐,๐๐๐	๕๐,๐๐๐	ผู้สูงอายุ ประชาชน บุคลากร ที่เข้าร่วม โครงการ	ผู้สูงอายุ / ประชาชน และบุคลากรของเทศบาล มีส่วนร่วมในการอนุรักษ์ วัฒนธรรม	กอง การศึกษา

รายละเอียดโครงการพัฒนา
แผนพัฒนาท้องถิ่น (พ.ศ.๒๕๖๑ - ๒๕๖๕)

สำหรับ องค์กรปกครองส่วนท้องถิ่นดำเนินการ เทศบาลตำบลบางปลาหมอ
ยุทธศาสตร์จังหวัดที่ ๒ การพัฒนาด้านการท่องเที่ยวสู่สากล คู่การอนุรักษ์ฟื้นฟูทรัพยากรธรรมชาติและสิ่งแวดล้อมอย่างยั่งยืน
ยุทธศาสตร์การพัฒนาของ อปท. ในเขตจังหวัดที่ ๒ การเสริมสร้างและพัฒนาการท่องเที่ยว โดยการบริหารจัดการทรัพยากรธรรมชาติและสิ่งแวดล้อมให้เกิดความสมดุล

๒. ยุทธศาสตร์ การพัฒนาคุณภาพชีวิต

๒.๓ แผนงานการศาสนาวัฒนธรรมและนันทนาการ

ที่	โครงการ/กิจกรรม	วัตถุประสงค์	เป้าหมาย (ผลผลิตของโครงการ)	งบประมาณและที่มา					ตัวชี้วัด (KPI)	ผลที่คาดว่าจะได้รับ	หน่วยงาน รับผิดชอบหลัก
				๒๕๖๑ (บาท)	๒๕๖๒ (บาท)	๒๕๖๓ (บาท)	๒๕๖๔ (บาท)	๒๕๖๕ (บาท)			
๔	อุดหนุนอำเภอบางปลาหมอตามโครงการแข่งขันเรือยาวประเพณีชิงถ้วยพระราชทาน	- เพื่ออนุรักษ์และเผยแพร่วัฒนธรรมประเพณีอันดีงามของท้องถิ่นตลอดจนรัฐพิธีที่สำคัญต่างๆ	สนับสนุนงบประมาณให้อำเภอบางปลาหมอเพื่อจัดการแข่งขันเรือยาวประเพณีชิงถ้วยพระราชทานฯ	๕๐,๐๐๐	๕๐,๐๐๐	๕๐,๐๐๐	๕๐,๐๐๐	๕๐,๐๐๐	- ผู้เข้าร่วมโครงการและเรือยาวที่เข้าแข่งขัน	-เป็นการรักษาประเพณีอันดีงามของท้องถิ่นมิให้สูญหายไป	กองการศึกษา
๕	โครงการฝึกอบรมและศึกษาดูงานของผู้สูงอายุ (เสนอโดยชุมชนบ้านสุตร-บ้านเก่า)	- เพื่อให้ผู้สูงอายุมีสภาพจิตใจที่ดีขึ้นและส่งเสริมผู้สูงอายุมีส่วนร่วมในการทำกิจกรรมของเทศบาล	- จัดฝึกอบรม/ทำกิจกรรมและทัศนศึกษาดูงานให้กับผู้สูงอายุ	๑๕๐,๐๐๐	๑๕๐,๐๐๐	๑๕๐,๐๐๐	๑๕๐,๐๐๐	๑๕๐,๐๐๐	จำนวนผู้สูงอายุในเขตเทศบาล	- ทำให้ผู้สูงอายุมีสภาพจิตใจดีขึ้น และสามารถอยู่ร่วมกับสังคมได้อย่างปลอดภัย	กองการศึกษา
๖	โครงการเฉลิมพระเกียรติพระบาทสมเด็จพระบรมชนกาธิเบศร มหาภูมิพลอดุลยเดชมหาราช บรมนาถบพิตร ๕ ธันวาคม “วันพ่อแห่งชาติ”	- เพื่อเทิดทูนและเผยแพร่ให้ประชาชนมีความรัก ในสถาบันพระมหากษัตริย์	จัดกิจกรรมปลูกต้นไม้ กำจัดผักตบชวา / ปรับปรุงภูมิทัศน์ภายในเขตเทศบาล ฯลฯ	๕๐,๐๐๐	๕๐,๐๐๐	๕๐,๐๐๐	๕๐,๐๐๐	๕๐,๐๐๐	- ผู้เข้าร่วมโครงการ	- ประชาชนมีความรัก ความเทิดทูนในสถาบันพระมหากษัตริย์	สำนักปลัด

แบบ ผ.๐๒

รายละเอียดโครงการพัฒนา
แผนพัฒนาท้องถิ่น (พ.ศ.๒๕๖๑ - ๒๕๖๕)

สำหรับ องค์กรปกครองส่วนท้องถิ่นดำเนินการ เทศบาลตำบลบางปลาเ้า

ยุทธศาสตร์จังหวัดที่ ๒ การพัฒนาด้านการท่องเที่ยวสู่สากล คู่การอนุรักษ์ฟื้นฟูทรัพยากรธรรมชาติและสิ่งแวดล้อมอย่างยั่งยืน

ยุทธศาสตร์การพัฒนาของ อปท. ในเขตจังหวัดที่ ๒ การเสริมสร้างและพัฒนาการท่องเที่ยว โดยการบริหารจัดการทรัพยากรธรรมชาติและสิ่งแวดล้อมให้เกิดความสมดุล

๒. ยุทธศาสตร์ การพัฒนาคุณภาพชีวิต

๒.๓ แผนงานการศาสนาวัฒนธรรมและนันทนาการ

ที่	โครงการ/กิจกรรม	วัตถุประสงค์	เป้าหมาย (ผลผลิตของโครงการ)	งบประมาณและที่มา					ตัวชี้วัด (KPI)	ผลที่คาดว่าจะได้รับ	หน่วยงาน รับผิดชอบ หลัก
				๒๕๖๑ (บาท)	๒๕๖๒ (บาท)	๒๕๖๓ (บาท)	๒๕๖๔ (บาท)	๒๕๖๕ (บาท)			
๗	โครงการเฉลิมพระเกียรติสมเด็จพระนางเจ้าสิริกิติ์ พระบรมราชินีนาถ พระบรมราชชนนีพันปีหลวง ๑๒ สิงหาคม “วันแม่แห่งชาติ	- เพื่อเทิดทูนและเผยแพร่ให้ประชาชนมีความรัก ในสถาบันพระมหากษัตริย์	จัดกิจกรรมปลูกต้นไม้ กำจัดผักตบชวา /ปรับปรุงภูมิทัศน์ภายในเขตเทศบาล ฯลฯ	๕๐,๐๐๐	๕๐,๐๐๐	๕๐,๐๐๐	๕๐,๐๐๐	๕๐,๐๐๐	- ผู้เข้าร่วมโครงการ	- ประชาชนมีความรัก ความเทิดทูนในสถาบัน พระมหากษัตริย์	สำนักปลัด
๘	โครงการเฉลิมพระเกียรติพระบาทสมเด็จพระปรเมนทรรามาธิบดีศรีสินทรมหาวชิราลงกรณ พระวชิรเกล้าเจ้าอยู่หัว (รัชกาลที่ ๑๐) ๒๘ กรกฎาคม	- เพื่อเทิดทูนและเผยแพร่ให้ประชาชนมีความรัก ในสถาบันพระมหากษัตริย์	- กิจกรรมปลูกต้นไม้ - กำจัดผักตบชวา - ปล่อยปลา - ตักบาตรอาหารแห้ง - จัดงานวางพานพุ่มถวายราชสักการะและจุดเทียนชัยถวายพระพร	๑๐๐,๐๐๐	๑๐๐,๐๐๐	๑๐๐,๐๐๐	๑๐๐,๐๐๐	๑๐๐,๐๐๐	ผู้เข้าร่วมโครงการ	- ประชาชนมีความรัก ความเทิดทูนในสถาบัน พระมหากษัตริย์	สำนักปลัด
๙	โครงการเฉลิมพระเกียรติสมเด็จพระนางเจ้าสุทิดา พัชรสุธาพิมลลักษณ พระบรมราชินี ๓ มิถุนายน	- เพื่อเทิดทูนและเผยแพร่ให้ประชาชนมีความรัก ในสถาบันพระมหากษัตริย์	- กิจกรรมปลูกต้นไม้ - กำจัดผักตบชวา - ปล่อยปลา - ตักบาตรอาหารแห้ง - จัดงานวางพานพุ่มถวายราชสักการะและจุดเทียนชัยถวาย	๑๐๐,๐๐๐	๑๐๐,๐๐๐	๑๐๐,๐๐๐	๑๐๐,๐๐๐	๑๐๐,๐๐๐	ผู้เข้าร่วมโครงการ	- ประชาชนมีความรัก ความเทิดทูนในสถาบัน พระมหากษัตริย์	สำนักปลัด

รายละเอียดโครงการพัฒนา
แผนพัฒนาท้องถิ่น (พ.ศ.๒๕๖๑ - ๒๕๖๕)

สำหรับ องค์กรปกครองส่วนท้องถิ่นดำเนินการ เทศบาลตำบลบางปลาหมอ

ยุทธศาสตร์จังหวัดที่ ๒ การพัฒนาด้านการท่องเที่ยวสู่สากล คู่การอนุรักษ์ฟื้นฟูทรัพยากรธรรมชาติและสิ่งแวดล้อมอย่างยั่งยืน

ยุทธศาสตร์การพัฒนาของ อปท. ในเขตจังหวัดที่ ๒ การเสริมสร้างและพัฒนาการท่องเที่ยว โดยการบริหารจัดการทรัพยากรธรรมชาติและสิ่งแวดล้อมให้เกิดความสมดุล

๓. ยุทธศาสตร์ การพัฒนาเศรษฐกิจ

๓.๑ แผนงานสร้างความเข้มแข็งของชุมชน

ที่	โครงการ/กิจกรรม	วัตถุประสงค์	เป้าหมาย (ผลผลิตของโครงการ)	งบประมาณและที่มา					ตัวชี้วัด (KPI)	ผลที่คาดว่าจะได้รับ	หน่วยงาน รับผิดชอบหลัก
				๒๕๖๑ (บาท)	๒๕๖๒ (บาท)	๒๕๖๓ (บาท)	๒๕๖๔ (บาท)	๒๕๖๕ (บาท)			
๑	โครงการฝึกอบรมด้านอาชีพให้กับประชาชนในเขตเทศบาล ฯลฯ (เสนอโดยชุมชนบ้านสูตร-บ้านเก่า)	-เป็นการเพิ่มความรู้ในการฝึกอาชีพเพื่อสามารถเพิ่มรายได้ให้แก่ประชาชน	- จัดฝึกอบรมด้านอาชีพให้กับกลุ่ม/ประชาชนที่สนใจ เช่น การนวดแผนไทย , ปลูกข้าวโพด , ทำอาหาร , ทำขนมไทย,การทำประมง การทำไม้กวาดดอกหญ้า , การทำศิลปหัตถกรรม ฯลฯ	๖๐,๐๐๐	๖๐,๐๐๐	๖๐,๐๐๐	๖๐,๐๐๐	๖๐,๐๐๐	ผู้เข้ารับ การ ฝึกอบรม	- ประชาชนมีรายได้เพิ่มขึ้น ชีวิตความเป็นอยู่ดีขึ้น	กองการศึกษาฯ
๒	โครงการจัดฝึกอบรมทักษะการใช้ภาษาในการให้บริการลูกค้าและการเป็นมัคคุเทศก์ (เสนอโดยชุมชนตลาดเก่าห้อง)	- เพื่อพัฒนาให้ประชาชนในพื้นที่ได้มีทักษะในการสื่อสารและเทคนิคการให้บริการลูกค้า	- จัดฝึกอบรม เช่น การใช้ภาษาต่างประเทศ, การใช้ทักษะการพูดบริการลูกค้า , การฝึกพูดแนะนำสถานที่ (มัคคุเทศก์) ฯลฯ	๓๐,๐๐๐	๓๐,๐๐๐	๓๐,๐๐๐	๓๐,๐๐๐	๓๐,๐๐๐	- จำนวนผู้ประกอบการในตลาดเก่าห้อง	- ทำให้ประชาชนได้มีทักษะในการสื่อสาร และมีเทคนิคในการให้บริการลูกค้าที่ดี	กองการศึกษาฯ

แบบ ผ.๐๒

รายละเอียดโครงการพัฒนา
แผนพัฒนาท้องถิ่น (พ.ศ.๒๕๖๑ - ๒๕๖๕)

สำหรับ องค์กรปกครองส่วนท้องถิ่นดำเนินการ เทศบาลตำบลบางปลาหมอ

ยุทธศาสตร์จังหวัดที่ ๒ การพัฒนาด้านการท่องเที่ยวสู่สากล คู่การอนุรักษ์ฟื้นฟูทรัพยากรธรรมชาติและสิ่งแวดล้อมอย่างยั่งยืน

ยุทธศาสตร์การพัฒนาของ อบท. ในเขตจังหวัดที่ ๒ การเสริมสร้างและพัฒนาการท่องเที่ยว โดยการบริหารจัดการทรัพยากรธรรมชาติและสิ่งแวดล้อมให้เกิดความสมดุล

๓. ยุทธศาสตร์ การพัฒนาเศรษฐกิจ

๓.๑ แผนงานสร้างความเข้มแข็งของชุมชน

ที่	โครงการ/กิจกรรม	วัตถุประสงค์	เป้าหมาย (ผลผลิตของโครงการ)	งบประมาณและที่มา					ตัวชี้วัด (KPI)	ผลที่คาดว่าจะได้รับ	หน่วยงาน รับผิดชอบหลัก
				๒๕๖๑ (บาท)	๒๕๖๒ (บาท)	๒๕๖๓ (บาท)	๒๕๖๔ (บาท)	๒๕๖๕ (บาท)			
๓	โครงการดำเนินการเพื่อส่งเสริมการท่องเที่ยวในชุมชน (เสนอโดยชุมชนตลาดเก้าห้อง)	- เพื่อเป็นแหล่งท่องเที่ยวของจังหวัดและเป็นการกระตุ้นเศรษฐกิจในระดับชุมชน	- จัดทำป้ายประชาสัมพันธ์สถานที่ท่องเที่ยว - จัดทำสื่อประชาสัมพันธ์ - จัดกิจกรรมต่างๆ ฯลฯ	๑๐๐,๐๐๐	๑๐๐,๐๐๐	๑๐๐,๐๐๐	๑๐๐,๐๐๐	๑๐๐,๐๐๐	ปริมาณนักท่องเที่ยวที่มาเที่ยวตลาดเก้าห้อง	- ประชาชนทั่วไปได้ทราบถึงแหล่งท่องเที่ยวของเทศบาลและของจังหวัด	สำนักปลัด / กองการศึกษา
๔	โครงการฝึกอบรมเพิ่มพูนประสิทธิภาพการบริหารงานด้านการพัฒนาแหล่งท่องเที่ยว (เสนอโดยชุมชนตลาดเก้าห้อง)	- เพื่อพัฒนาศักยภาพในกระบวนการทำงาน การมีส่วนร่วม และการสื่อสารให้กับคณะกรรมการพัฒนาตลาดเก้าห้องและประชาชนในชุมชน	- จัดฝึกอบรมคณะกรรมการพัฒนาตลาดเก้าห้อง ผู้นำชุมชนและประชาชนในชุมชน ฯลฯ	๓๐,๐๐๐	๓๐,๐๐๐	๓๐,๐๐๐	๓๐,๐๐๐	๓๐,๐๐๐	จำนวนผู้นำชุมชนและผู้ประกอบการ	- ทำให้คณะกรรมการพัฒนาตลาด ผู้นำชุมชนและประชาชนในชุมชนมีศักยภาพในการพัฒนาตลาดเก้าห้องได้อย่างยั่งยืน	กองการศึกษา/ สำนักปลัด

รายละเอียดโครงการพัฒนา
แผนพัฒนาท้องถิ่น (พ.ศ.๒๕๖๑ - ๒๕๖๕)

แบบ ผ.๐๒

สำหรับ องค์กรปกครองส่วนท้องถิ่นดำเนินการ เทศบาลตำบลบางปลาหมอ

ยุทธศาสตร์จังหวัดที่ ๕ การนำการเปลี่ยนแปลงด้านการบริหารและบริการเพื่อประโยชน์ของประชาชน

ยุทธศาสตร์การพัฒนาของ อปท. ในเขตจังหวัดที่ ๗ การพัฒนาโครงสร้างพื้นฐานและระบบสาธารณูปโภคให้อยู่ในเกณฑ์ที่ดีได้มาตรฐาน

๔. ยุทธศาสตร์ การพัฒนาโครงสร้างพื้นฐาน

๔.๑ แผนงานอุตสาหกรรมและการโยธา

ที่	โครงการ/กิจกรรม	วัตถุประสงค์	เป้าหมาย (ผลผลิตของโครงการ)	งบประมาณและที่มา					ตัวชี้วัด (KPI)	ผลที่คาดว่าจะได้รับ	หน่วยงาน รับผิดชอบ หลัก
				๒๕๖๑ (บาท)	๒๕๖๒ (บาท)	๒๕๖๓ (บาท)	๒๕๖๔ (บาท)	๒๕๖๕ (บาท)			
๑	โครงการเสริมถนน ซอย ๕ ทางเข้า วัดบ้านเก่าถึงริมเขื่อน (เสนอโดยชุมชน บ้านสูตร-บ้านเก่า)	- เพื่อปรับปรุงพื้นถนน ให้มีความปลอดภัย แก่ผู้ใช้ถนน	ขนาดกว้าง ๓.๑๐ ม. ยาว ๑๕๒ ม.	-	-	๓๘๐,๐๐๐	๓๘๐,๐๐๐	๓๘๐,๐๐๐	พื้นที่ ดำเนินการ ๔๗๑ ตรม.	- ทำให้ประชาชนขับขี่ ยานพาหนะได้อย่างปลอดภัย และเกิดความสะดวกรวดเร็ว	กองช่าง
๒	โครงการก่อสร้างถนน คอนกรีตเสริมเหล็ก ต่อจากซอย ๓ ถึง เขื่อน (เสนอโดยชุมชน บ้านสูตร-บ้านเก่า)	- เพื่อให้ประชาชนได้ ใช้ถนนสัญจรไปมาได้ อย่างสะดวก และ ปลอดภัย	ขนาดกว้าง ๔ เมตร ยาว ๔๖ เมตร หนา ๐.๑๕ เมตร	-	-	๑๖๐,๐๐๐	๑๖๐,๐๐๐	๑๖๐,๐๐๐	- ถนนยาว ๔๖ เมตร	- ประชาชนได้รับความ ปลอดภัยในการขับขี่ ยานพาหนะและเกิดความ สะดวกรวดเร็ว	กองช่าง
๓	โครงการปรับปรุงถนนพื้นผิว ถนนเทศบาลซอย ๗ ถึง ซอย ๘ (เสนอโดยชุมชนตลาดเก่าห้อง)	-เพื่อให้ประชาชนมี ถนนสัญจรไปมาที่ สะดวก	หนาเฉลี่ย ๐.๐๓ เมตร	-	-	๑,๐๕๙,๐๐๐	-	-	พื้นที่ ดำเนินการ ๓,๓๑๕.๒๕๕ ตรม.	-ประชาชนมีถนนสัญจร ไป มาที่สะดวกและเกิดความ ปลอดภัย	กองช่าง

รายละเอียดโครงการพัฒนา
แผนพัฒนาท้องถิ่น (พ.ศ.๒๕๖๑ - ๒๕๖๕)

แบบ ผ.๐๒

สำหรับ องค์กรปกครองส่วนท้องถิ่นดำเนินการ เทศบาลตำบลบางปลาเ้า

ยุทธศาสตร์จังหวัดที่ ๕ การนำการเปลี่ยนแปลงด้านการบริหารและบริการเพื่อประโยชน์ของประชาชน

ยุทธศาสตร์การพัฒนาของ อปท. ในเขตจังหวัดที่ ๗ การพัฒนาโครงสร้างพื้นฐานและระบบสาธารณูปโภคให้อยู่ในเกณฑ์ที่ดีได้มาตรฐาน

๔. ยุทธศาสตร์ การพัฒนาโครงสร้างพื้นฐาน

๔.๑ แผนงานอุตสาหกรรมและการโยธา

ที่	โครงการ/กิจกรรม	วัตถุประสงค์	เป้าหมาย (ผลผลิตของโครงการ)	งบประมาณและที่มา					ตัวชี้วัด (KPI)	ผลที่คาดว่าจะได้รับ	หน่วยงาน รับผิดชอบ หลัก
				๒๕๖๑ (บาท)	๒๕๖๒ (บาท)	๒๕๖๓ (บาท)	๒๕๖๔ (บาท)	๒๕๖๕ (บาท)			
๔	โครงการก่อสร้างถนนคอนกรีตเสริมเหล็กจากแยกถนนลาดยางซอย ๑๖ ถึงสวนเสือบ้านทุ่งเจริญ (เสนอโดยชุมชนบ้านทุ่งเจริญ-ท้ายคลอง)	- เพื่อให้ประชาชนได้ใช้ถนนสัญจรไปมาอย่างปลอดภัย	กว้าง ๓.๐๐ เมตร ยาว ๒๖๐ เมตร หนา ๐.๑๕ เมตร	-	-	๕๐๐,๐๐๐	-	-	พื้นที่ไม่น้อยกว่า ๗๘๐ ตรม.	- ประชาชนขับขี่ยานพาหนะอย่างปลอดภัย ลดการเกิดอุบัติเหตุ	กองช่าง
๕	โครงการปรับปรุงถนนซอย ๑๖ บริเวณปากซอย ถึง ถนนคันคลองชลประทาน (เสนอโดยชุมชนบ้านทุ่งเจริญ-ท้ายคลอง)	- เพื่อให้ประชาชนขับขี่ยานพาหนะบนท้องถนนได้อย่างปลอดภัย	ขนาดกว้าง ๓.๙๐ เมตร ยาว ๑,๑๘๐ เมตร หนา ๐.๐๕ เมตร พื้นที่ไม่น้อยกว่า ๔,๖๐๒ ตรม.	-	-	๑,๔๐๖,๐๐๐	-	-	ระยะทางในการซ่อมแซม	- ประชาชนขับขี่ยานพาหนะได้อย่างปลอดภัยและช่วยลดการเกิดอุบัติเหตุ	กองช่าง
๖	โครงการปรับปรุงไหล่ถนนบริเวณภายในชุมชนบ้านทุ่งเจริญ-ท้ายคลอง (เสนอโดยชุมชนบ้านทุ่งเจริญ-ท้ายคลอง)	-ประชาชนมีถนนสัญจรไปมาที่สะดวกและเกิดความปลอดภัย	กว้างรวม ๑ ม. ยาว ๖๔๐ ม.	-	-	๔๐,๐๐๐	๔๐,๐๐๐	-	ปรับปรุงไหล่ทางยาว ๖๔๐ เมตร	- ประชาชนมีถนนสัญจรไปมาที่สะดวกและเกิดความปลอดภัย	กองช่าง

รายละเอียดโครงการพัฒนา
แผนพัฒนาท้องถิ่น (พ.ศ.๒๕๖๑ - ๒๕๖๕)

แบบ ผ.๐๒

สำหรับ องค์กรปกครองส่วนท้องถิ่นดำเนินการ เทศบาลตำบลบางปลาหม่า

ยุทธศาสตร์จังหวัดที่ ๕ การนำการเปลี่ยนแปลงด้านการบริหารและบริการเพื่อประโยชน์ของประชาชน

ยุทธศาสตร์การพัฒนาของ อปท. ในเขตจังหวัดที่ ๗ การพัฒนาโครงสร้างพื้นฐานและระบบสาธารณูปโภคให้อยู่ในเกณฑ์ที่ดีได้มาตรฐาน

๔. ยุทธศาสตร์ การพัฒนาโครงสร้างพื้นฐาน

๔.๑ แผนงานอุตสาหกรรมและการโยธา

ที่	โครงการ/กิจกรรม	วัตถุประสงค์	เป้าหมาย (ผลผลิตของโครงการ)	งบประมาณและที่มา					ตัวชี้วัด (KPI)	ผลที่คาดว่าจะได้รับ	หน่วยงาน รับผิดชอบหลัก
				๒๕๖๑ (บาท)	๒๕๖๒ (บาท)	๒๕๖๓ (บาท)	๒๕๖๔ (บาท)	๒๕๖๕ (บาท)			
๗	โครงการปรับปรุงถนน ซอย ๑๗ บริเวณปากซอย ถึงคั่นคลองชลประทาน (เสนอโดยชุมชน บ้านทุ่งเจริญ-ท้ายคลอง)	- เพื่อปรับปรุงพื้นถนน ที่ใช้สัญจรไปมาให้มี ความปลอดภัยและ ลดอุบัติเหตุและป้องกัน น้ำท่วมพื้นที่เกษตร	ขนาดกว้าง ๔.๐๐ ม. ยาว ๑,๐๘๐ ม. หนา ๐.๐๕ ม.	-	-	๑,๓๑๕,๐๐๐	-	-	พื้นที่ดำเนินการ ไม่น้อยกว่า ๔,๓๒๐ ตร.ม.	- ทำให้ประชาชนได้ขับขี่ ยานพาหนะอย่างปลอดภัย และป้องกันน้ำท่วม พื้นผิวถนน	กองช่าง
๘	โครงการซ่อมแซมถนน แอสฟัลต์ติกคอนกรีต บริเวณคั่นคลอง ชลประทาน ๒ ซ้าย ๑ (เสนอโดยชุมชน บ้านทุ่งเจริญ-ท้ายคลอง)	- เพื่อให้ประชาชนได้ สัญจรไปมาอย่าง ปลอดภัยและ สะดวก มากขึ้น	มีถนนคอนกรีตที่ได้ มาตรฐาน กว้าง ๔.๐๐ เมตร ยาว ๒๘๐ เมตร หนา ๐.๐๕ เมตร	-	-	๗๗๔,๐๐๐	๗๗๔,๐๐๐	๗๗๔,๐๐๐	คอนกรีต ที่สามารถ ใช้ประโยชน์ได้ดี	- ประชาชนได้มีถนนใช้ สัญจรไปมาอย่างปลอดภัย และสะดวกมีประสิทธิภาพ มากขึ้น	กองช่าง
๙	โครงการซ่อมแซมถนน คอนกรีตเสริมเหล็กซอย ๑๖ (เสนอโดยชุมชน บ้านทุ่งเจริญ-ท้ายคลอง)	- เพื่อให้ประชาชนได้ ใช้ถนนสัญจรไปมาได้ อย่างสะดวกและ ปลอดภัย	ขนาดกว้าง ๔ ม. ยาว ๑๓๐.๙๐ ม.	-	-	๔๕๑,๐๐๐	๔๕๑,๐๐๐	-	พื้นที่ไม่น้อยกว่า ๖๘๓.๖๐ ตร.ม.	- ประชาชนได้รับความ ปลอดภัยในการขับขี่ ยานพาหนะและเกิดความ สะดวกรวดเร็ว	กองช่าง

รายละเอียดโครงการพัฒนา
แผนพัฒนาท้องถิ่น (พ.ศ.๒๕๖๑ - ๒๕๖๕)

แบบ ผ.๐๒

สำหรับ องค์กรปกครองส่วนท้องถิ่นดำเนินการ เทศบาลตำบลบางปลาเ้า

ยุทธศาสตร์จังหวัดที่ ๕ การนำการเปลี่ยนแปลงด้านการบริหารและบริการเพื่อประโยชน์ของประชาชน

ยุทธศาสตร์การพัฒนาของ อบท. ในเขตจังหวัดที่ ๗ การพัฒนาโครงสร้างพื้นฐานและระบบสาธารณูปโภคให้อยู่ในเกณฑ์ที่ดีได้มาตรฐาน

๔. ยุทธศาสตร์ การพัฒนาโครงสร้างพื้นฐาน

๔.๑ แผนงานอุตสาหกรรมและการโยธา

ที่	โครงการ/กิจกรรม	วัตถุประสงค์	เป้าหมาย (ผลผลิตของโครงการ)	งบประมาณและที่มา					ตัวชี้วัด (KPI)	ผลที่คาดว่าจะได้รับ	หน่วยงาน รับผิดชอบหลัก
				๒๕๖๑ (บาท)	๒๕๖๒ (บาท)	๒๕๖๓ (บาท)	๒๕๖๔ (บาท)	๒๕๖๕ (บาท)			
๑๐	โครงการซ่อมแซมถนนคอนกรีตเสริมเหล็กจากนา นายพิณ ต่อจากของเดิม ถึง ถนนท้ายซอย ๑๘ (เสนอโดยชุมชนบ้านหมี)	- เพื่อให้ประชาชนได้รับความปลอดภัยและสะดวกในการสัญจรและส่งชนผลผลิตทางการเกษตร	- มีถนนคอนกรีตได้มาตรฐานตามระเบียบ	-	-	๔๙๔,๕๐๐	-	-	พื้นที่ดำเนินการไม่น้อยกว่า ๗๖๓.๙๐ ตรม.	- ประชาชนมีถนนใช้สัญจร ไป-มาและขนส่งพืชผลทางการเกษตร	กองช่าง
๑๑	โครงการขยายถนนคอนกรีตพร้อมท่อข้ามคลองชุมชนบ้านทุ่งเจริญ-ท้ายคลอง (เสนอโดยชุมชนบ้านทุ่งเจริญ-ท้ายคลอง)	- เพื่อมีถนนที่กว้างขึ้นเพิ่มความสะดวกแก่ผู้ใช้ - เพื่อมีท่อระบายน้ำได้สะดวกในฤดูฝน	มีถนนคอนกรีตพร้อมท่อลอดข้ามคลอง	-	-	๘๖๐,๐๐๐	๘๖๐,๐๐๐	-	ถนนพร้อมท่อลอดข้ามคลอง ๑ จุด	- ประชาชนมีถนนใช้สัญจรไป-มาและขนส่งพืชผลทางการเกษตร	กองช่าง
๑๒	โครงการซ่อมแซมถนนคอนกรีตเสริมเหล็กคันคลองชลประทาน (เสนอโดยชุมชนบ้านทุ่งเจริญ-ท้ายคลอง)	- เพื่อให้ประชาชนได้สัญจรไปมาอย่างปลอดภัยและสะดวกมากขึ้น	มีถนนคอนกรีตที่ได้มาตรฐานกว้าง ๔.๐๐ เมตร ยาว ๑๙๐ เมตร	-	-	๔๙๗,๐๐๐	-	-	คอนกรีตที่สามารถใช้ประโยชน์ได้ดี	- ประชาชนได้มีถนนใช้สัญจรไปมาอย่างปลอดภัย และสะดวกมีประสิทธิภาพมากขึ้น	กองช่าง

รายละเอียดโครงการพัฒนา
แผนพัฒนาท้องถิ่น (พ.ศ.๒๕๖๑ - ๒๕๖๕)

สำหรับ องค์กรปกครองส่วนท้องถิ่นดำเนินการ เทศบาลตำบลบางปลาเ้า

ยุทธศาสตร์จังหวัดที่ ๕ การนำการเปลี่ยนแปลงด้านการบริหารและบริการเพื่อประโยชน์ของประชาชน

ยุทธศาสตร์การพัฒนาของ อปท. ในเขตจังหวัดที่ ๗ การพัฒนาโครงสร้างพื้นฐานและระบบสาธารณูปโภคให้อยู่ในเกณฑ์ที่ดีได้มาตรฐาน

๔. ยุทธศาสตร์ การพัฒนาโครงสร้างพื้นฐาน

๔.๑ แผนงานอุตสาหกรรมและการโยธา

ที่	โครงการ/กิจกรรม	วัตถุประสงค์	เป้าหมาย (ผลผลิตของโครงการ)	งบประมาณและที่มา					ตัวชี้วัด (KPI)	ผลที่คาดว่าจะได้รับ	หน่วยงาน รับผิดชอบ หลัก
				๒๕๖๑ (บาท)	๒๕๖๒ (บาท)	๒๕๖๓ (บาท)	๒๕๖๔ (บาท)	๒๕๖๕ (บาท)			
๑๓	โครงการก่อสร้างถนนคอนกรีตเสริมเหล็กท้ายซอย ๑๖ ถึงสุดเขตเทศบาล (เสนอโดยชุมชนบ้านทุ่งเจริญ-ท้ายคลอง)	- เพื่อให้ประชาชนได้สัญจรไปมาอย่างปลอดภัยและสะดวกมากขึ้น	มีถนนคอนกรีตที่ได้มาตรฐาน กว้าง ๔.๐๐ เมตร ยาว ๓๔๐ เมตร หนา ๐.๑๕ เมตร	-	-	๘๒๗,๐๐๐	-	-	คอนกรีตที่สามารถใช้ประโยชน์ได้ดี	- ประชาชนได้มีถนนใช้สัญจรไปมาอย่างปลอดภัยและสะดวกมีประสิทธิภาพมากขึ้น	กองช่าง
๑๔	โครงการลงหินคลุกถนนบริเวณแยกท้ายคลอง ถึงสุดแนวเขตเทศบาลฯ (เสนอโดยชุมชนบ้านทุ่งเจริญ-ท้ายคลอง)	- เพื่อให้ประชาชนได้สัญจรไปมาอย่างสะดวกมากขึ้น	กว้าง ๔.๐๐ เมตร ยาว ๓๔๐ เมตร หนาเฉลี่ย ๐.๑๕ เมตร	-	-	๑๓๙,๕๐๐	-	-	มีถนนที่ลงหินคลุก ความยาว ๓๔๐ เมตร	- ประชาชนได้มีถนนใช้สัญจรไปมาอย่างปลอดภัยและสะดวกมีประสิทธิภาพมากขึ้น	กองช่าง
๑๕	โครงการลงลูกรังหินคลุกใหญ่ทางถนนโรงสี ต.ทิวรุ่งเรือง (เสนอโดยชุมชนบ้านสูตร-บ้านเก่า)	- เพื่อให้ประชาชนได้รับความปลอดภัยในการสัญจรทางถนนเส้นนี้	จุดที่ ๑ กว้าง ๒.๐๐ เมตร ยาว ๒๒๐ เมตร หนา ๐.๑๕ เมตร จุดที่ ๒ กว้าง ๒.๐๐ เมตร ยาว ๒๕๐ เมตร หนา ๐.๑๕ เมตร	-	-	๑๐๗,๐๐๐	-	-	ความยาวรวมทั้ง ๒ จุด ๔๗๐ เมตร	- ประชาชนได้มีถนนใช้สัญจรไปมาอย่างปลอดภัยและสะดวกมีประสิทธิภาพมากขึ้น	กองช่าง

แบบ ผ.๐๒

รายละเอียดโครงการพัฒนา
แผนพัฒนาท้องถิ่น (พ.ศ.๒๕๖๑ - ๒๕๖๕)

สำหรับ องค์กรปกครองส่วนท้องถิ่นดำเนินการ เทศบาลตำบลบางปลาเ้า

ยุทธศาสตร์จังหวัดที่ ๕ การนำการเปลี่ยนแปลงด้านการบริหารและบริการเพื่อประโยชน์ของประชาชน

ยุทธศาสตร์การพัฒนาของ อปท. ในเขตจังหวัดที่ ๗ การพัฒนาโครงสร้างพื้นฐานและระบบสาธารณูปโภคให้อยู่ในเกณฑ์ที่ดีได้มาตรฐาน

๔. ยุทธศาสตร์ การพัฒนาโครงสร้างพื้นฐาน

๔.๒ แผนงานเคหะและชุมชน

ที่	โครงการ/กิจกรรม	วัตถุประสงค์	เป้าหมาย (ผลผลิตของโครงการ)	งบประมาณและที่มา					ตัวชี้วัด (KPI)	ผลที่คาดว่าจะได้รับ	หน่วยงาน รับผิดชอบหลัก
				๒๕๖๑ (บาท)	๒๕๖๒ (บาท)	๒๕๖๓ (บาท)	๒๕๖๔ (บาท)	๒๕๖๕ (บาท)			
๑	โครงการก่อสร้างพิพิธภัณฑ์ ไทย-พวน บริเวณวัดบ้านสุตร (เสนอโดยชุมชนบ้านสุตร-บ้านเก่า)	- เพื่อสนับสนุนการจัดตั้ง พิพิธภัณฑ์ไทย-พวน และเป็น การอนุรักษ์ศิลปวัฒนธรรม	- ก่อสร้างอาคาร พิพิธภัณฑ์ไทย-พวน ขนาดกว้าง ๕ เมตร ยาว ๙ เมตร	๑,๐๐๐,๐๐๐	๑,๐๐๐,๐๐๐	๑,๐๐๐,๐๐๐	๑,๐๐๐,๐๐๐	๑,๐๐๐,๐๐๐	อาคาร พิพิธภัณฑ์ ๑ หลัง	- ทำให้มีสถานที่สำหรับ แสดงความเป็นมาของ ชาวไทย-พวน เป็นการ อนุรักษ์ประเพณี	กองช่าง
๒	โครงการปรับปรุงพื้นที่คอนกรีต บริเวณที่ตั้งเครื่องออกกำลังกาย กลางแจ้งบริเวณวัดบ้านเก่า (เสนอโดยชุมชนบ้านสุตร-บ้านเก่า)	- เพื่อให้ประชาชนได้ใช้เครื่อง ออกกำลังกายได้อย่างปลอดภัย และมีภูมิทัศน์ที่สวยงาม	พื้นที่ไม่น้อยกว่า ๖๗ ตารางเมตร	๔๑,๐๐๐	๔๑,๐๐๐	๔๑,๐๐๐	๔๑,๐๐๐	๔๑,๐๐๐	จำนวน เครื่องออก กำลังกาย	- ประชาชนมีสถานที่ ออกกำลังกายที่ได้ มาตรฐานและมีความ ปลอดภัย	กองช่าง
๓	โครงการขุดลอกคลองส่งน้ำจาก บริเวณบ้านนายสมศักดิ์ เพชรสุวรรณ ถึงคลองบ้านเก่า (เสนอโดยชุมชนบ้านสุตร- บ้านเก่า)	- เพื่อให้ประชาชนมีน้ำ ใช้ ทำการเกษตร ได้ อย่างเพียงพอและ ระบายน้ำได้อย่างรวดเร็ว	ขนาดกว้าง ๓ เมตร ยาว ๑๒๐ เมตร ลึก ๑ เมตร	๙,๔๐๐	๙,๔๐๐	๙,๔๐๐	๙,๔๐๐	๙,๔๐๐	ขุดลอก คลองยาว ๑๒๐ เมตร	- ประชาชนได้มีน้ำใช้ทำ การเกษตร และระบายน้ำ เข้าออกในช่วงฤดูฝนได้ อย่างรวดเร็ว	กองช่าง

รายละเอียดโครงการพัฒนา
แผนพัฒนาท้องถิ่น (พ.ศ.๒๕๖๑ - ๒๕๖๕)

สำหรับ องค์กรปกครองส่วนท้องถิ่นดำเนินการ เทศบาลตำบลบางปลาเ้า

ยุทธศาสตร์จังหวัดที่ ๕ การนำการเปลี่ยนแปลงด้านการบริหารและบริการเพื่อประโยชน์ของประชาชน

ยุทธศาสตร์การพัฒนาของ อปท. ในเขตจังหวัดที่ ๗ การพัฒนาโครงสร้างพื้นฐานและระบบสาธารณูปโภคให้อยู่ในเกณฑ์ที่ดีได้มาตรฐาน

๔. ยุทธศาสตร์ การพัฒนาโครงสร้างพื้นฐาน

๔.๒ แผนงานเคหะและชุมชน

ที่	โครงการ/กิจกรรม	วัตถุประสงค์	เป้าหมาย (ผลผลิตของโครงการ)	งบประมาณและที่มา					ตัวชี้วัด (KPI)	ผลที่คาดว่าจะได้รับ	หน่วยงาน รับผิดชอบ หลัก
				๒๕๖๑ (บาท)	๒๕๖๒ (บาท)	๒๕๖๓ (บาท)	๒๕๖๔ (บาท)	๒๕๖๕ (บาท)			
๔	โครงการก่อสร้าง ท่อระบายน้ำหลังกุฏิ วัดบ้านสูตร (เสนอโดยชุมชน บ้านสูตร- บ้านเก่า)	- เพื่อระบายน้ำที่ออกจากพื้นที่ภายใน วัดบ้านสูตร	ท่อขนาด Ø ๐.๔๐ เมตร พร้อมบ่อพัก ความยาวไม่น้อยกว่า ๑๒๐ เมตร	-	-	๖๑,๐๐๐	๖๑,๐๐๐	-	วางท่อยาว ๑๒๐ เมตร	- ประชาชนในชุมชน สามารถใช้พื้นที่ในวัด บ้านสูตรประกอบกิจกรรม ต่างๆ ได้เพิ่มมากขึ้น	กองช่าง
๕	โครงการก่อสร้างลาน อเนกประสงค์หน้าศาลา การเปรียญวัดบ้านสูตร (เสนอโดยชุมชน บ้านสูตร-บ้านเก่า)	- เพื่อให้ประชาชนได้มี สถานที่ไว้ประกอบ กิจกรรมทางศาสนาและ พิธีต่างๆ	ขนาดกว้าง ๑๔ เมตร ยาว ๕๐ เมตร หนา ๐.๑๐ เมตร หรือมีพื้นที่ไม่น้อยกว่า ๙๓๘ ตร.ม.	-	-	๕๓๘,๐๐๐	-	-	พื้นที่ เทศบาลนคร ๙๓๘ ตารางเมตร	- ประชาชนและวัดได้ใช้ พื้นที่จัดทำกิจกรรมทาง ศาสนาและกิจกรรมอื่นๆ ได้อย่างสะดวก	กองช่าง
๖	โครงการวางท่อระบายน้ำ หลังศาลาอเนกประสงค์ วัดบ้านเก่า (เสนอโดยชุมชน บ้านสูตร-บ้านเก่า)	- เพื่อป้องกันไม่ให้น้ำ ท่วมขังบริเวณ ศาลาอเนกประสงค์ และสามารถระบายน้ำ ได้อย่างรวดเร็ว	ท่อขนาด Ø ๐.๖๐ เมตร ยาว ๗๔ เมตร	-	-	๑๓๕,๐๐๐	๑๓๕,๐๐๐	๑๓๕,๐๐๐	วางท่อ ยาว ๗๔ เมตร	- พื้นที่บริเวณศาลา อเนกประสงค์ไม่มี น้ำท่วมขัง	กองช่าง

แบบ ผ.๐๒

รายละเอียดโครงการพัฒนา
แผนพัฒนาท้องถิ่น (พ.ศ.๒๕๖๑ - ๒๕๖๕)

สำหรับ องค์กรปกครองส่วนท้องถิ่นดำเนินการ เทศบาลตำบลบางปลาเ้า

ยุทธศาสตร์จังหวัดที่ ๕ การนำการเปลี่ยนแปลงด้านการบริหารและบริการเพื่อประโยชน์ของประชาชน

ยุทธศาสตร์การพัฒนาของ อปท. ในเขตจังหวัดที่ ๗ การพัฒนาโครงสร้างพื้นฐานและระบบสาธารณูปโภคให้อยู่ในเกณฑ์ที่ดีได้มาตรฐาน

๔. ยุทธศาสตร์ การพัฒนาโครงสร้างพื้นฐาน

๔.๒ แผนงานเคหะและชุมชน

ที่	โครงการ/กิจกรรม	วัตถุประสงค์	เป้าหมาย (ผลผลิตของ โครงการ)	งบประมาณและที่มา					ตัวชี้วัด (KPI)	ผลที่คาดว่าจะได้รับ	หน่วยงาน รับผิดชอบ หลัก
				๒๕๖๑ (บาท)	๒๕๖๒ (บาท)	๒๕๖๓ (บาท)	๒๕๖๔ (บาท)	๒๕๖๕ (บาท)			
๗	โครงการก่อสร้างท่อระบายน้ำเสีย บริเวณบ้านนางมณี ซำอรุณ ถึงบ้าน น.ส.เสนอ โสมภีร์ (เสนอโดยชุมชนบ้านสุตร-บ้านเก่า)	- เพื่อให้ประชาชนได้ รับความสะดวกใน การจัดการน้ำเสียแก่ชุมชน	ยาว ๑๒๕ เมตร	-	-	๒๔๕,๐๐๐	๒๔๕,๐๐๐	๒๔๕,๐๐๐	วางท่อ ระบายน้ำ ยาว ๑๒๕ เมตร	- มีระบบระบายน้ำเสีย ที่ได้มาตรฐานและ ปลอดภัย	กองช่าง
๘	โครงการซ่อมแซมปรับปรุงระบบ ป้องกันน้ำท่วมเขื่อนหน้าตลาด เก่าห้องและสถานีสูบน้ำพร้อม อุปกรณ์ (เสนอโดยชุมชนตลาดเก่าห้อง)	- เพื่อป้องกันน้ำท่วม ตาม แนวริมแม่น้ำเตรียมความ พร้อมป้องกันปัญหาอุทกภัย	จำนวน ๑ สถานี	-	-	๕๐๐,๐๐๐	๕๐๐,๐๐๐	๕๐๐,๐๐๐	ซ่อมระบบและสถานี สูบน้ำบริเวณเขื่อน ป้องกันระบบป้องกัน น้ำท่วม	- ทำให้มีระบบป้องกัน น้ำท่วมอย่างมี ประสิทธิภาพและ ช่วยเหลือประชาชน ได้อย่างทันท่วงที	กองช่าง
๙	โครงการก่อสร้างรางระบายน้ำ บริเวณปากเข้าโรงสีเก่าตลาดกลาง ถึง บ่อพักเขื่อน (เสนอโดยชุมชนตลาดเก่าห้อง)	- เพื่อให้น้ำทิ้งจาก บ้านเรือน ประชาชนสามารถไหลลงท่อ ระบายน้ำอย่างสะดวก	ขนาดกว้าง ๐.๒๐ เมตร ยาว ๑๔๙ เมตร	-	-	๒๙๘,๐๐๐	๒๙๘,๐๐๐	๒๙๘,๐๐๐	จำนวนบ้านเรือน ประชาชน	- ทำให้น้ำไม่ท่วมขังใน พื้นที่ และยังระบาย น้ำฝนและน้ำทิ้งได้ อย่างรวดเร็ว	กองช่าง

รายละเอียดโครงการพัฒนา
แผนพัฒนาท้องถิ่น (พ.ศ.๒๕๖๑ - ๒๕๖๕)

สำหรับ องค์กรปกครองส่วนท้องถิ่นดำเนินการ เทศบาลตำบลบางปลาหมอ

ยุทธศาสตร์จังหวัดที่ ๕ การนำการเปลี่ยนแปลงด้านการบริหารและบริการเพื่อประโยชน์ของประชาชน

ยุทธศาสตร์การพัฒนาของ อปท. ในเขตจังหวัดที่ ๗ การพัฒนาโครงสร้างพื้นฐานและระบบสาธารณูปโภคให้อยู่ในเกณฑ์ที่ดีได้มาตรฐาน

๔. ยุทธศาสตร์ การพัฒนาโครงสร้างพื้นฐาน

๔.๒ แผนงานเคหะและชุมชน

ที่	โครงการ/กิจกรรม	วัตถุประสงค์	เป้าหมาย (ผลผลิตของโครงการ)	งบประมาณและที่มา					ตัวชี้วัด (KPI)	ผลที่คาดว่าจะได้รับ	หน่วยงาน รับผิดชอบหลัก
				๒๕๖๑ (บาท)	๒๕๖๒ (บาท)	๒๕๖๓ (บาท)	๒๕๖๔ (บาท)	๒๕๖๕ (บาท)			
๑๐	โครงการติดตั้งระบบบำบัดน้ำเสีย ภายในชุมชนตลาดเก่าห้อง (เสนอโดยชุมชนตลาดเก่าห้อง)	- เพื่อนำน้ำเสียจากตลาด เก่าห้องมาบำบัดแล้วปล่อย ลงแหล่งน้ำธรรมชาติเพื่อ รักษาสิ่งแวดล้อม	๑ แห่ง	-	-	๑๕,๐๐๐,๐๐๐	๑๕,๐๐๐,๐๐๐	๑๕,๐๐๐,๐๐๐	ปริมาณ น้ำเสีย ในชุมชน	- ทำให้น้ำเสียจากตลาดได้ ผ่านการบำบัด และทิ้งลงใน แหล่งน้ำธรรมชาติได้โดย ไม่เป็นพิษต่อธรรมชาติ	กองช่าง
๑๑	โครงการซ่อมและปรับปรุงอาคาร อเนกประสงค์ด้านหน้าศาลา ประชาคมเทศบาล (เสนอโดยชุมชนตลาดเก่าห้อง)	- เพื่อให้มีสถานที่สามารถ ใช้ประโยชน์ในการจัดทำ กิจกรรมต่างๆ	กว้าง ๙.๖๕ เมตร ยาว ๑๘.๐๐ เมตร	-	-	๔๘๘,๕๐๐	-	-	พื้นที่ไม่ น้อยกว่า ๑๗๓.๗ ตารางเมตร	- ประชาชนได้รับความ สะดวกในการใช้ประโยชน์ สถานที่แห่งนี้	กองช่าง
๑๒	โครงการวางท่อระบายน้ำจากท้าย คลองตาดชอยเทศบาล ๑๗ ถึง บ้านพักชลประทาน (เสนอโดยชุมชนบ้านหมี)	- เพื่อให้การระบายน้ำออก ได้อย่างรวดเร็วป้องกันน้ำ ท่วมขัง	วางท่อ Ø ๐.๖๐ เมตร จำนวน ๒๘๐ ท่อน พร้อมบ่อพัก ๐.๘๐ x ๐.๘๐ เมตร จำนวน ๓๐ บ่อ	-	-	๓๔๒,๐๐๐	๓๔๒,๐๐๐	๓๔๒,๐๐ ๐	ขนาด และ จำนวน ท่อ	- ทำให้สามารถระบายน้ำได้ อย่างรวดเร็วและป้องกันน้ำ ท่วมขังในชุมชน	กองช่าง

แบบ ผ.๐๒

รายละเอียดโครงการพัฒนา
แผนพัฒนาท้องถิ่น (พ.ศ.๒๕๖๑ - ๒๕๖๕)

สำหรับ องค์กรปกครองส่วนท้องถิ่นดำเนินการ เทศบาลตำบลบางปลาเ้า

ยุทธศาสตร์จังหวัดที่ ๕ การนำการเปลี่ยนแปลงด้านการบริหารและบริการเพื่อประโยชน์ของประชาชน

ยุทธศาสตร์การพัฒนาของ อปท. ในเขตจังหวัดที่ ๗ การพัฒนาโครงสร้างพื้นฐานและระบบสาธารณูปโภคให้อยู่ในเกณฑ์ที่ดีได้มาตรฐาน

๔. ยุทธศาสตร์ การพัฒนาโครงสร้างพื้นฐาน

๔.๒ แผนงานเคหะและชุมชน

ที่	โครงการ/กิจกรรม	วัตถุประสงค์	เป้าหมาย (ผลผลิตของโครงการ)	งบประมาณและที่มา					ตัวชี้วัด (KPI)	ผลที่คาดว่าจะได้รับ	หน่วยงาน รับผิดชอบ หลัก
				๒๕๖๑ (บาท)	๒๕๖๒ (บาท)	๒๕๖๓ (บาท)	๒๕๖๔ (บาท)	๒๕๖๕ (บาท)			
๑๓	โครงการก่อสร้างดาดคอนกรีตจากบริเวณนางบุญส่ง ถึงคลองลอยกลางทุ่ง (เสนอโดยชุมชนบ้านหมี)	- เพื่อเป็นการระบายน้ำได้สะดวกทำให้ประชาชนได้มีน้ำใช้ในการเกษตรได้ตลอดปี	ขนาดกว้าง ๑.๒๐ เมตร ยาว ๒๗๓ เมตร สูง ๑ เมตร	-	-	๗๒๘,๐๐๐	๗๒๘,๐๐๐	๗๒๘,๐๐๐	ดาดคอนกรีตยาว ๒๗๓ เมตร	- ประชาชนได้มีน้ำใช้ทำการเกษตรและเป็นการระบายน้ำในช่วงฤดูฝนได้อย่างรวดเร็ว	กองช่าง
๑๔	โครงการก่อสร้างประตูเปิด-ปิดท่อระบายน้ำบริเวณซอยเทศบาล ๑๗ ,ซอยเทศบาล ๑๙ (เสนอโดยชุมชนบ้านหมี)	- เพื่อใช้ในการระบายน้ำเข้า-ออก ได้อย่างสะดวก	-ท่อระบายน้ำ Ø ๐.๔๐ เมตร (ใกล้บ้านนายสิริ ระเวง) - ท่อระบายน้ำ Ø ๑ เมตร (หน้าบ้านนายนภดล) - ท่อระบายน้ำ Ø ๐.๖๐ เมตร และ ๐.๘๐ เมตร (ซอย ๑๗) - ประตูท่อ Ø ๐.๘๐ เมตร วางท่อ Ø ๐.๘๐ เมตร จำนวน ๘ ท่อน ท้ายซอย ๑๙	-	-	๒๙๖,๐๐๐	๒๙๖,๐๐๐	๒๙๖,๐๐๐	จำนวนประตูระบายน้ำ	- มีประตูเปิด - ปิดท่อระบายน้ำเพื่อป้องกันน้ำท่วมในช่วงฤดูฝน - สามารถควบคุมปริมาณน้ำได้อย่างเหมาะสม	กองช่าง

รายละเอียดโครงการพัฒนา
แผนพัฒนาท้องถิ่น (พ.ศ.๒๕๖๑ - ๒๕๖๕)

สำหรับ องค์กรปกครองส่วนท้องถิ่นดำเนินการ เทศบาลตำบลบางปลาหมอ

ยุทธศาสตร์จังหวัดที่ ๕ การนำการเปลี่ยนแปลงด้านการบริหารและบริการเพื่อประโยชน์ของประชาชน

ยุทธศาสตร์การพัฒนาของ อบท. ในเขตจังหวัดที่ ๗ การพัฒนาโครงสร้างพื้นฐานและระบบสาธารณูปโภคให้อยู่ในเกณฑ์ที่ดีได้มาตรฐาน

๔. ยุทธศาสตร์ การพัฒนาโครงสร้างพื้นฐาน

๔.๒ แผนงานเคหะและชุมชน

ที่	โครงการ/กิจกรรม	วัตถุประสงค์	เป้าหมาย (ผลผลิตของโครงการ)	งบประมาณและที่มา					ตัวชี้วัด (KPI)	ผลที่คาดว่าจะได้รับ	หน่วยงาน รับผิดชอบ หลัก
				๒๕๖๑ (บาท)	๒๕๖๒ (บาท)	๒๕๖๓ (บาท)	๒๕๖๔ (บาท)	๒๕๖๕ (บาท)			
๑๕	โครงการปรับปรุงศาลา อเนกประสงค์ชุมชนบ้าน กกม่วง (เสนอโดยชุมชนบ้านกกม่วง)	- เพื่อต่อหลังคาและ ล้อมรั้วเพิ่มความ ปลอดภัยในตัวอาคาร	กว้าง ๘ เมตร ยาว ๙ เมตร พื้นที่ดำเนินการไม่ น้อยกว่า ๗๒ ตรม.	-	-	๒๒๗,๐๐๐	--	-	จำนวน ๑ โครงการ	- ประชาชนได้ประโยชน์ในการ ใช้สถานที่อาคารอเนกประสงค์	กองช่าง
๑๖	โครงการถมที่สาธารณะเพื่อ ก่อสร้างลานอเนกประสงค์ บริเวณที่สาธารณะ ซอย ๑๕ (เสนอโดยชุมชนบ้านกกม่วง)	- เพื่อให้ประชาชนได้มี สถานที่ทำกิจกรรมต่างๆ และออกกำลังกาย	มีพื้นที่ไม่น้อยกว่า ๑,๘๘๐ ตรม.	-	-	๘๗๙,๐๐๐	๘๗๙,๐๐๐	๘๗๙,๐๐๐	- พื้นที่ในการ ถมดินรวม ๑,๘๘๐ ตรม.	- ทำให้ประชาชนได้มีพื้นที่ ในการออกกำลังกายและประกอบ กิจกรรมต่าง ๆ	กองช่าง
๑๗	โครงการขุดลอกคลอง จาก บริเวณหน้าบ้านคุ้มขุนช้าง ถึงบ้านหมี (เสนอโดยชุมชนบ้านกกม่วง)	- เพื่อให้น้ำไหลเข้า-ออก ได้อย่างสะดวก เกษตรกร มีน้ำใช้ได้ อย่างเพียงพอ	- ปริมาตรดินขุด ไม่น้อยกว่า ๒๕๐ ลบ.ม.	-	-	๔๐,๐๐๐	๔๐,๐๐๐	๔๐,๐๐๐	- ปริมาตร ดินใน การขุด	- ทำให้น้ำระบายเข้า-ออก ได้อย่างสะดวก เกษตรมีน้ำใช้ อย่างเพียงพอ	กองช่าง

รายละเอียดโครงการพัฒนา
แผนพัฒนาท้องถิ่น (พ.ศ.๒๕๖๑ - ๒๕๖๕)

แบบ ผ.๐๒

สำหรับ องค์กรปกครองส่วนท้องถิ่นดำเนินการ เทศบาลตำบลบางปลาเ้า

ยุทธศาสตร์จังหวัดที่ ๕ การนำการเปลี่ยนแปลงด้านการบริหารและบริการเพื่อประโยชน์ของประชาชน

ยุทธศาสตร์การพัฒนาของ อปท. ในเขตจังหวัดที่ ๗ การพัฒนาโครงสร้างพื้นฐานและระบบสาธารณูปโภคให้อยู่ในเกณฑ์ที่ดีได้มาตรฐาน

๔. ยุทธศาสตร์ การพัฒนาโครงสร้างพื้นฐาน

๔.๒ แผนงานเคหะและชุมชน

ที่	โครงการ/กิจกรรม	วัตถุประสงค์	เป้าหมาย (ผลผลิตของโครงการ)	งบประมาณและที่มา					ตัวชี้วัด (KPI)	ผลที่คาดว่าจะได้รับ	หน่วยงาน รับผิดชอบ หลัก
				๒๕๖๑ (บาท)	๒๕๖๒ (บาท)	๒๕๖๓ (บาท)	๒๕๖๔ (บาท)	๒๕๖๕ (บาท)			
๑๘	โครงการก่อสร้างดาดคอนกรีตเสริมเหล็กพร้อมวางท่อระบายน้ำและ ประตูเปิด-ปิด บริเวณ กลางซอย ๑๔ - ๑๕ (เสนอโดยชุมชนบ้านกกม่วง)	- เพื่อให้การระบายน้ำในคลองมีความสะดวกและรวดเร็ว	ความยาวรวม ๒๙ เมตร	-	-	๒๑๒,๐๐๐	๒๑๒,๐๐๐	๒๑๒,๐๐๐	ดาดคอนกรีต ยาว ๒๙ เมตร	- ประชาชนได้มีน้ำใช้ใน การเกษตรได้อย่างเพียงพอ และสามารถระบายน้ำช่วง ฤดูฝนได้อย่างรวดเร็ว	กองช่าง
๑๙	โครงการก่อสร้างท่อระบายน้ำ บริเวณบ้าน นางสมใจ บุญประกอบ ถึง คลองตลาดแก้ว (เสนอโดยชุมชน บ้านทุ่งเจริญ-ท้ายคลอง)	- เพื่อระบายน้ำฝนและน้ำจากบ้านเรือน ประชาชน ลงสู่คลอง - เพื่อป้องกันน้ำท่วมขังใน ชุมชน	ท่อ คสล. ขนาด Ø ๐.๓๐ ม. ความยาว ๕๘ ม.	-	-	๔๒,๐๐๐	๔๒,๐๐๐	๔๒,๐๐๐	วางระบายน้ำ ยาว ๕๘ เมตร	- ทำให้น้ำฝนและน้ำจาก บ้านเรือนประชาชนได้ ระบายลงสู่คลองได้รวดเร็ว ป้องกันน้ำท่วมขังในชุมชน	กองช่าง
๒๐	โครงการก่อสร้างท่อระบายน้ำ บริเวณบ้าน สท.บุญเสริม คล้ายสุบรรณ-คลองตลาดแก้ว (เสนอโดยชุมชน บ้านทุ่งเจริญ-ท้ายคลอง)	- เพื่อระบายน้ำฝนและน้ำ จากบ้านเรือนประชาชนลง สู่คลอง - เพื่อป้องกันน้ำท่วมขัง ในชุมชน	ท่อ คสล. ขนาด Ø ๐.๓๐ ม. ความยาว ๕๕ ม.	-	-	๓๘,๐๐๐	๓๘,๐๐๐	๓๘,๐๐๐	วางระบายน้ำ ยาว ๕๕ เมตร	- ทำให้น้ำฝนและน้ำจาก บ้านเรือนประชาชนได้ ระบายลงสู่คลองได้รวดเร็ว ป้องกันน้ำท่วมขังในชุมชน	กองช่าง

รายละเอียดโครงการพัฒนา
แผนพัฒนาท้องถิ่น (พ.ศ.๒๕๖๑ - ๒๕๖๕)

แบบ ผ.๐๒

สำหรับ องค์กรปกครองส่วนท้องถิ่นดำเนินการ เทศบาลตำบลบางปลาหม่า

ยุทธศาสตร์จังหวัดที่ ๕ การนำการเปลี่ยนแปลงด้านการบริหารและบริการเพื่อประโยชน์ของประชาชน

ยุทธศาสตร์การพัฒนาของ อปท. ในเขตจังหวัดที่ ๗ การพัฒนาโครงสร้างพื้นฐานและระบบสาธารณูปโภคให้อยู่ในเกณฑ์ที่ดีได้มาตรฐาน

๔. ยุทธศาสตร์ การพัฒนาโครงสร้างพื้นฐาน

๔.๒ แผนงานเคหะและชุมชน

ที่	โครงการ/กิจกรรม	วัตถุประสงค์	เป้าหมาย (ผลผลิตของโครงการ)	งบประมาณและที่มา					ตัวชี้วัด (KPI)	ผลที่คาดว่าจะได้รับ	หน่วยงาน รับผิดชอบ หลัก
				๒๕๖๑ (บาท)	๒๕๖๒ (บาท)	๒๕๖๓ (บาท)	๒๕๖๔ (บาท)	๒๕๖๕ (บาท)			
๒๔	โครงการขุดลอกคลองจากบ้านพักชลประทานถึงบริเวณบ้านนายพะนอ คล้ายสุบรรณ (เสนอโดยชุมชนบ้านทุ่งเจริญ-ท้ายคลอง)	- เพื่อให้ประชาชนมีน้ำใช้ทำการเกษตรได้อย่างเพียงพอและระบายน้ำได้อย่างรวดเร็ว	ขนาดกว้างเฉลี่ย ๖ ม. ยาว ๘๗๐ ม. ลึกเฉลี่ย ๐.๕๐ ม.	-	-	๑๒๗,๐๐๐	๑๒๗,๐๐๐	๑๒๗,๐๐๐	ระยะของการขุดลอกยาว ๘๗๐ เมตร	- ประชาชนได้มีน้ำใช้ทำการเกษตร และระบายน้ำเข้าออกในช่วงฤดูฝนได้อย่างรวดเร็ว	กองช่าง
๒๕	โครงการปรับปรุงห้วยข้างทางเชื่อมท้ายซอย ๑๗ กับถนนคลองชลประทาน (เสนอโดยชุมชนบ้านทุ่งเจริญ- ท้ายคลอง)	- เพื่อให้ประชาชนได้รับความสะดวกในการใช้ถนน	กว้าง ๔ เมตร ยาว ๕ เมตร	-	-	๓๑,๐๐๐	๓๑,๐๐๐	๓๑,๐๐๐	ระยะทางรวม ๕ เมตร	- ประชาชนได้ใช้ถนนอย่างสะดวกและปลอดภัย	กองช่าง
๒๖	โครงการลงหินคลุกบริเวณลานบ่อขยะเทศบาลตำบลบางปลาหม่า	- เพื่อป้องกันการยุบตัวของพื้นผิวดินและป้องกันดินสไลด์บริเวณรอบบ่อขยะ	พื้นที่ในการลงหินคลุกไม่น้อยกว่า ๕,๐๐๐ ตรม.	-	-	๒๗๕,๐๐๐	๒๗๕,๐๐๐	๒๗๕,๐๐๐	ขนาดพื้นที่ลงหินคลุก	- ทำให้การขนถ่ายขยะมีความสะดวกและเกิดความปลอดภัยในชีวิตและทรัพย์สินของทางราชการ	กองสาธารณสุข

แบบ ผ.๐๒

รายละเอียดโครงการพัฒนา
แผนพัฒนาท้องถิ่น (พ.ศ.๒๕๖๑ - ๒๕๖๕)

สำหรับ องค์กรปกครองส่วนท้องถิ่นดำเนินการ เทศบาลตำบลบางปลาหมอ

ยุทธศาสตร์จังหวัดที่ ๕ การนำการเปลี่ยนแปลงด้านการบริหารและบริการเพื่อประโยชน์ของประชาชน

ยุทธศาสตร์การพัฒนาของ อปท. ในเขตจังหวัดที่ ๗ การพัฒนาโครงสร้างพื้นฐานและระบบสาธารณูปโภคให้อยู่ในเกณฑ์ที่ดีได้มาตรฐาน

๔. ยุทธศาสตร์ การพัฒนาโครงสร้างพื้นฐาน

๔.๒ แผนงานเคหะและชุมชน

ที่	โครงการ/กิจกรรม	วัตถุประสงค์	เป้าหมาย (ผลผลิตของโครงการ)	งบประมาณและที่มา					ตัวชี้วัด (KPI)	ผลที่คาดว่าจะได้รับ	หน่วยงาน รับผิดชอบ หลัก
				๒๕๖๑ (บาท)	๒๕๖๒ (บาท)	๒๕๖๓ (บาท)	๒๕๖๔ (บาท)	๒๕๖๕ (บาท)			
๒๗	โครงการก่อสร้างอาคาร อเนกประสงค์บริเวณบ่อขยะ เทศบาลตำบลบางปลาหมอ (เสนอโดยชุมชนบ้านหมี)	- เพื่อให้มีอาคารใช้เก็บ วัสดุอุปกรณ์เครื่องมือ เครื่องใช้ต่างๆ	ก่อสร้างอาคาร ขนาดกว้าง ๑๐ เมตร ยาว ๑๖ เมตร จำนวน ๑ หลัง	-	-	๙๐๐,๐๐๐	๙๐๐,๐๐๐	๙๐๐,๐๐๐	ขนาด ของอาคาร	- ทำให้วัสดุและครุภัณฑ์ ต่างๆ มีอายุการใช้งานที่ ยาวนานขึ้น	กองช่าง
๒๘	โครงการก่อสร้างรางระบายน้ำ ชุมชนบ้านหมี บริเวณข้างบ้าน นางเบญจมาศ ถึง บ่อพักกลาง ซอย ๑๑ (เสนอโดยชุมชนบ้านหมี)	- เพื่อระบายน้ำทิ้งตาม บ้านเรือนประชาชนและ น้ำฝนออกจากชุมชนได้ อย่างรวดเร็ว	-ก่อสร้างรางระบายน้ำ ขนาดกว้าง ๐.๓๐ เมตร ยาว ๕๕.๕ เมตร	-	-	๑๔๐,๐๐๐	๑๔๐,๐๐๐	๑๔๐,๐๐๐	ความยาวของ รางระบายน้ำ	- น้ำทิ้งตามบ้านเรือนและ น้ำฝนไม่เกิดการท่วมขัง ในชุมชน ลดการเกิดโรค ที่มาจากน้ำเน่าเสีย	กองช่าง
๒๙	โครงการก่อสร้างลานกีฬา อเนกประสงค์บริเวณด้าน ข้างที่อ่านหนังสือประจำชุมชน บ้านกม่วง (เสนอโดยชุมชนบ้านกม่วง)	- เพื่อให้ประชาชนมี ลานกีฬาไว้ออกกำลังกาย และทำกิจกรรมต่างๆ	- ขนาดกว้าง ๑๔ ม. ยาว ๑๖.๕๐ ม. หรือพื้นที่ไม่น้อยกว่า ๒๓๑ ตรม.	-	-	๒๔๐,๐๐๐	๒๔๐,๐๐๐	๒๔๐,๐๐๐	- ขนาดของ ลานกีฬา	- ประชาชนได้มีลานกีฬา ไว้ออกกำลังกายและทำ กิจกรรมที่เป็นประโยชน์	กองช่าง

รายละเอียดโครงการพัฒนา
แผนพัฒนาท้องถิ่น (พ.ศ.๒๕๖๑ - ๒๕๖๕)

แบบ ผ.๐๒

สำหรับ องค์กรปกครองส่วนท้องถิ่นดำเนินการ เทศบาลตำบลบางปลาเ้า

ยุทธศาสตร์จังหวัดที่ ๕ การนำการเปลี่ยนแปลงด้านการบริหารและบริการเพื่อประโยชน์ของประชาชน

ยุทธศาสตร์การพัฒนาของ อปท. ในเขตจังหวัดที่ ๗ การพัฒนาโครงสร้างพื้นฐานและระบบสาธารณูปโภคให้อยู่ในเกณฑ์ที่ดีได้มาตรฐาน

๔. ยุทธศาสตร์ การพัฒนาโครงสร้างพื้นฐาน

๔.๒ แผนงานเคหะและชุมชน

ที่	โครงการ/กิจกรรม	วัตถุประสงค์	เป้าหมาย (ผลผลิตของโครงการ)	งบประมาณและที่มา					ตัวชี้วัด (KPI)	ผลที่คาดว่าจะได้รับ	หน่วยงาน รับผิดชอบ หลัก
				๒๕๖๑ (บาท)	๒๕๖๒ (บาท)	๒๕๖๓ (บาท)	๒๕๖๔ (บาท)	๒๕๖๕ (บาท)			
๓๐	โครงการปรับปรุงสนามเด็กเล่นพร้อม เพิ่มเครื่องเล่นเด็กบริเวณข้างศาลา การเปรียญวัดบ้านเก่า (เสนอโดยชุมชนบ้านสูตร-บ้านเก่า)	- เพื่อให้เด็กมีสนามและ เครื่องเล่นที่เพียงพอ และได้มาตรฐาน	- ปรับปรุงสนาม เด็กเล่นและติดตั้ง เครื่องเล่นสำหรับ เด็กเพิ่ม	-	-	๑๐๐,๐๐๐	๑๐๐,๐๐๐	๑๐๐,๐๐๐	จำนวนเด็ก ในชุมชน	- เด็กๆ ในชุมชนได้มี เครื่องเล่นที่หลากหลาย ได้มาตรฐานและมีความ ปลอดภัย	กองช่าง/ กอง การศึกษา
๓๑	โครงการปรับปรุงสนามเด็กเล่นพร้อม เพิ่มเครื่องเล่นเด็กบริเวณข้างศาลา การเปรียญวัดบ้านเก่า (เสนอโดยชุมชนบ้านสูตร-บ้านเก่า)	- เพื่อให้เด็กมีสนาม และเครื่องเล่นที่ เพียงพอและได้มาตรฐาน	ปรับปรุงสนามเด็กเล่น และติดตั้งเครื่องเล่น สำหรับเด็กเพิ่ม	-	-	๑๐๐,๐๐๐	๑๐๐,๐๐๐	๑๐๐,๐๐๐	จำนวนเด็ก ในชุมชน	- เด็กๆ ในชุมชนได้มี เครื่องเล่นที่หลากหลาย ได้มาตรฐานและมีความ ปลอดภัย	กองช่าง/กอง การศึกษา
๓๒	โครงการก่อสร้างลานกีฬาเสริม คอนกรีตข้างมณฑปวัดกม่ว่ง (เสนอโดยชุมชนบ้านกม่ว่ง)	- เพื่อให้ประชาชนใน ชุมชนมีลานกีฬาไว้ ออกกำลังกายและทำกิจกรรม อื่นๆ	กว้าง ๑๒.๕๐ เมตร ยาว ๒๕.๕๐ เมตร พื้นที่ดำเนินการ ไม่น้อยกว่า ๓๑๘ ตรม.	-	-	๒๐๒,๐๐๐	๒๐๒,๐๐๐	๒๐๒,๐๐๐	ขนาดของ ลานกีฬา	- ประชาชนได้มีลานกีฬา ไว้ออกกำลังกายและทำ กิจกรรมที่เป็นประโยชน์	กองช่าง

แบบ ผ.๐๒

รายละเอียดโครงการพัฒนา
แผนพัฒนาท้องถิ่น (พ.ศ.๒๕๖๑ - ๒๕๖๕)

สำหรับ องค์กรปกครองส่วนท้องถิ่นดำเนินการ เทศบาลตำบลบางปลาหมอ

ยุทธศาสตร์จังหวัดที่ ๕ การนำการเปลี่ยนแปลงด้านการบริหารและบริการเพื่อประโยชน์ของประชาชน

ยุทธศาสตร์การพัฒนาของ อบท. ในเขตจังหวัดที่ ๗ การพัฒนาโครงสร้างพื้นฐานและระบบสาธารณูปโภคให้อยู่ในเกณฑ์ที่ดีได้มาตรฐาน

๔. ยุทธศาสตร์ การพัฒนาโครงสร้างพื้นฐาน

๔.๒ แผนงานเคหะและชุมชน

ที่	โครงการ/กิจกรรม	วัตถุประสงค์	เป้าหมาย (ผลผลิตของโครงการ)	งบประมาณและที่มา					ตัวชี้วัด (KPI)	ผลที่คาดว่าจะได้รับ	หน่วยงาน รับผิดชอบ หลัก
				๒๕๖๑ (บาท)	๒๕๖๒ (บาท)	๒๕๖๓ (บาท)	๒๕๖๔ (บาท)	๒๕๖๕ (บาท)			
๓๓	โครงการติดตั้งไฟฟ้าส่องทาง สาธารณะถนนทางหลวงหมายเลข ๓๓๑๘ สามแยกวัดบ้านสุตรถึง สุด เขตเทศบาล (เสนอโดยชุมชนบ้านสุตร-บ้านเก่า)	- เพื่อให้ประชาชนที่ สัญจรไปมาในเวลากลางคืน มีความปลอดภัยในชีวิตและ ทรัพย์สิน	ติดตั้งโคมไฟฟ้า ๓๖ ต้น พร้อม หม้อแปลง ๑ ชุด	-	-	๒,๒๐๐,๐๐๐	๒,๒๐๐,๐๐๐	๒,๒๐๐,๐๐๐	ติดตั้งโคมไฟ จำนวน ๓๖ จุด	- ประชาชนมีความ ปลอดภัยในชีวิตและ ทรัพย์สิน	กองช่าง
๓๔	โครงการต่อเติมอาคาร อเนกประสงค์ชุมชนบ้านกม่วง (เสนอโดยชุมชนบ้านกม่วง)	- เพื่อให้ประชาชนใน ชุมชนได้มีสถานที่ในการ ทำกิจกรรมต่างๆ	ต่อเติมหลังคา อาคาร อเนกประสงค์	-	-	๕๖๔,๐๐๐	๕๖๔,๐๐๐	๕๖๔,๐๐๐	จำนวน ผู้ใช้อาคาร	- ประชาชนได้ใช้ สถานที่ในการประกอบ กิจกรรมของชุมชน	กองช่าง
๓๕	โครงการเปลี่ยนระบบ ไฟฟ้า สาธารณะในชุมชนบ้านกม่วง (เสนอโดยชุมชนบ้านกม่วง)	- เพื่อปรับปรุงระบบ สายไฟฟ้าสาธารณะให้มี ประสิทธิภาพปลอดภัย - เพื่อปรับเปลี่ยนอุปกรณ์ ไฟฟ้าสาธารณะให้มีสภาพ พร้อมใช้งานอยู่ตลอดเวลา	- มีสายไฟฟ้า สาธารณะที่ได้ มาตรฐาน ปลอดภัย และมี ประสิทธิภาพ	-	-	๓๕๐,๐๐๐	๓๕๐,๐๐๐	-	จำนวน ความยาวของ สายไฟฟ้า แต่ละจุด	- ประชาชนได้รับความ ปลอดภัยในการใช้ระบบ สายไฟฟ้าสาธารณะที่มี มาตรฐานและปลอดภัย	กองช่าง

รายละเอียดโครงการพัฒนา
แผนพัฒนาท้องถิ่น (พ.ศ.๒๕๖๑ - ๒๕๖๕)

แบบ ผ.๐๒

สำหรับ องค์กรปกครองส่วนท้องถิ่นดำเนินการ เทศบาลตำบลบางปลาหมอ

ยุทธศาสตร์จังหวัดที่ ๕ การนำการเปลี่ยนแปลงด้านการบริหารและบริการเพื่อประโยชน์ของประชาชน

ยุทธศาสตร์การพัฒนาของ อปท. ในเขตจังหวัดที่ ๗ การพัฒนาโครงสร้างพื้นฐานและระบบสาธารณูปโภคให้อยู่ในเกณฑ์ที่ดีได้มาตรฐาน

๔. ยุทธศาสตร์ การพัฒนาโครงสร้างพื้นฐาน

๔.๒ แผนงานเคหะและชุมชน

ที่	โครงการ/กิจกรรม	วัตถุประสงค์	เป้าหมาย (ผลผลิตของโครงการ)	งบประมาณและที่มา					ตัวชี้วัด (KPI)	ผลที่คาดว่าจะได้รับ	หน่วยงาน รับผิดชอบ หลัก
				๒๕๖๑ (บาท)	๒๕๖๒ (บาท)	๒๕๖๓ (บาท)	๒๕๖๔ (บาท)	๒๕๖๕ (บาท)			
๓๖	โครงการติดตั้งกระจกนุนตามจุดทางแยกต่าง ๆ (เสนอโดยชุมชนบ้านทุ่งเจริญ-ท้ายคลอง)	- เพื่อป้องกันการเกิดอุบัติเหตุตามทางแยกต่างๆ	- ติดตั้งกระจกนุนตามทางแยกต่างๆ	-	-	๑๐,๐๐๐	๑๐,๐๐๐	๑๐,๐๐๐	จำนวนจุดติดตั้ง	- ทำให้ลดการเกิดอุบัติเหตุจากการขับขี่ยานพาหนะตามแยก ต่าง ๆ	กองช่าง
๓๗	โครงการขยายเขตไฟฟ้าสาธารณะในเขตชุมชนบ้านทุ่งเจริญ-ท้ายคลอง (เสนอโดยชุมชนบ้านทุ่งเจริญ-ท้ายคลอง)	- เพื่อให้ประชาชนที่สัญจรไปมาในตอนกลางคืนมีความปลอดภัยในชีวิตและทรัพย์สิน	ชุมชนท้ายคลอง จำนวน ๓ จุด	-	-	๓๐,๐๐๐	๓๐,๐๐๐	๓๐,๐๐๐	ขยายเขตไฟฟ้าจำนวน ๓ จุด	- ประชาชนมีความปลอดภัยในชีวิตและทรัพย์สิน	กองช่าง
๓๘	โครงการปรับปรุงอาคารที่อ่านหนังสือประจำชุมชนบ้านหมี (เสนอโดยชุมชนบ้านหมี)	- เพื่อให้ประชาชนมีสถานที่อ่านหนังสือและข่าวสารอย่างสมบูรณ์เหมาะสม	- ซ่อมผ้าเพดาน - ซ่อมไฟฟ้าส่องสว่าง - ทาสีอาคารทั้งด้านในและด้านนอก	-	-	๙๓,๐๐๐	-	-	มีสถานีอ่านหนังสือที่สามารถใช้งานได้ ร้อยละ ๑๐๐	ประชาชนมีสถานที่อ่านหนังสือและทำกิจกรรมกลุ่มในชุมชนมีความมั่นคงแข็งแรง	กองช่าง

รายละเอียดโครงการพัฒนา
แผนพัฒนาท้องถิ่น (พ.ศ.๒๕๖๑ - ๒๕๖๕)

สำหรับ องค์กรปกครองส่วนท้องถิ่นดำเนินการ เทศบาลตำบลบางปลาเ้า

ยุทธศาสตร์จังหวัดที่ ๕ การนำการเปลี่ยนแปลงด้านการบริหารและบริการเพื่อประโยชน์ของประชาชน

ยุทธศาสตร์การพัฒนาของ อปท. ในเขตจังหวัดที่ ๗ การพัฒนาโครงสร้างพื้นฐานและระบบสาธารณูปโภคให้อยู่ในเกณฑ์ที่ดีได้มาตรฐาน

๔. ยุทธศาสตร์ การพัฒนาโครงสร้างพื้นฐาน

๔.๒ แผนงานเคหะและชุมชน

ที่	โครงการ/กิจกรรม	วัตถุประสงค์	เป้าหมาย (ผลผลิตของโครงการ)	งบประมาณและที่มา					ตัวชี้วัด (KPI)	ผลที่คาดว่าจะได้รับ	หน่วยงาน รับผิดชอบ หลัก
				๒๕๖๑ (บาท)	๒๕๖๒ (บาท)	๒๕๖๓ (บาท)	๒๕๖๔ (บาท)	๒๕๖๕ (บาท)			
๓๙	โครงการก่อสร้างรางระบายน้ำ จากบ้านนางศิริลักษณ์ ถึง บ่อบำบัดน้ำเสียบ้านสุทร (เสนอโดยชุมชนบ้านสุทรฯ)	- เพื่อป้องกันไม่ให้น้ำ ท่วมขังในฤดูฝนและน้ำ ทิ้งจากบ้านเรือน	ความยาว ๑๘ เมตร ความกว้าง ๐.๕๐ เมตร	-	-	๕๑,๐๐๐	-	-	ก่อสร้าง รางระบายน้ำ ๑๘ เมตร	- น้ำทิ้ง/น้ำฝนสามารถมี ช่องระบาย และยังไม่ เกิดการท่วมขังในชุมชน และลดปัญหาน้ำเน่าเสีย	กองช่าง
๔๐	โครงการก่อสร้างรางระบายน้ำ บริเวณศาลเจ้าพ่อทุ่งแค ถึง บริเวณร้านส้มตำเจ้าแก้ว (เสนอโดยชุมชนตลาดเก่าห้อง)	- เพื่อป้องกันไม่ให้น้ำ ท่วมขังในฤดูฝนและน้ำ ทิ้งจากบ้านเรือน	ความยาว ๑๘.๓๐ เมตร ความกว้าง ๐.๓๐ เมตร	-	-	๓๘,๐๐๐	-	-	วางท่อ ยาว ๑๘.๓๐ เมตร	- น้ำทิ้ง/น้ำฝนสามารถ มีช่องระบาย และยังไม่ เกิดการท่วมขังในชุมชน และลดปัญหาน้ำเน่าเสีย	กองช่าง
๔๑	โครงการขุดลอกลำรางสาธารณะ หนองยาว (เสนอโดยชุมชน บ้านทุ่งเจริญ-ท้ายคลอง)	- เพื่อให้ประชาชนมีน้ำ ใช้ ทำการเกษตรได้อย่าง เพียงพอและระบายน้ำได้ อย่างรวดเร็ว	สภาพเดิม ปากกว้าง ๑๔ เมตร ก้นกว้าง ๑๓.๐๐ เมตร ยาว ๑๑๕ เมตร ลึกเฉลี่ย ๑.๐๐ เมตร ชุดใหม่ ปากกว้าง ๑๗ เมตร ก้นกว้าง ๗.๐๐ เมตร ยาว ๑๑๕ เมตร ลึกเฉลี่ย ๔.๐๐ เมตร	-	-	๒๖๗,๕๐๐	-	-	ระยะของ การขุดลอก ยาว ๒๓๐ เมตร	- ประชาชนได้มีน้ำใช้ทำ การเกษตรและระบายน้ำ เข้าออกในช่วงฤดูฝนได้ อย่างรวดเร็ว	กองช่าง

รายละเอียดโครงการพัฒนา
แผนพัฒนาท้องถิ่น (พ.ศ.๒๕๖๑ - ๒๕๖๕)

แบบ ผ.๐๒

สำหรับ องค์กรปกครองส่วนท้องถิ่นดำเนินการ เทศบาลตำบลบางปลาเ้า

ยุทธศาสตร์จังหวัดที่ ๕ การนำการเปลี่ยนแปลงด้านการบริหารและบริการเพื่อประโยชน์ของประชาชน

ยุทธศาสตร์การพัฒนาของ อปท. ในเขตจังหวัดที่ ๗ การพัฒนาโครงสร้างพื้นฐานและระบบสาธารณูปโภคให้อยู่ในเกณฑ์ที่ดีได้มาตรฐาน

๔. ยุทธศาสตร์ การพัฒนาโครงสร้างพื้นฐาน

๔.๒ แผนงานเคหะและชุมชน

ที่	โครงการ/กิจกรรม	วัตถุประสงค์	เป้าหมาย (ผลผลิตของโครงการ)	งบประมาณและที่มา					ตัวชี้วัด (KPI)	ผลที่คาดว่าจะได้รับ	หน่วยงาน รับผิดชอบ หลัก
				๒๕๖๑ (บาท)	๒๕๖๒ (บาท)	๒๕๖๓ (บาท)	๒๕๖๔ (บาท)	๒๕๖๕ (บาท)			
๔๒	โครงการพัฒนาระบบไฟฟ้าภายใน-นอกอาคารและไฟส่องสว่างสาธารณะ	- เพื่อให้ประชาชนได้รับความปลอดภัยในช่วงเวลากลางคืน	- ซ่อมแซมไฟฟ้าภายใน/นอกอาคาร , ไฟส่องสว่างสาธารณะ , ค่ากระแสไฟฟ้าสาธารณะ	-	-	๑๕๐,๐๐๐	๑๕๐,๐๐๐	๑๕๐,๐๐๐	จำนวนประชาชนในชุมชน	- ประชาชนได้รับความปลอดภัยในช่วงเวลากลางคืนและทำกิจกรรมต่างๆ ได้อย่างสะดวก	กองช่าง
๔๓	โครงการติดตั้งและปรับปรุงเครื่องหมายจราจรและสัญญาณไฟจราจรในเขตเทศบาล (เสนอโดยชุมชนบ้านหมี)	- เพื่อให้ประชาชนที่ ขับขี่ยานพาหนะบนถนนได้รับความปลอดภัย	- ติดตั้งและปรับปรุงเครื่องหมายจราจร , ป้ายลดความเร็ว และสัญญาณไฟจราจร	-	-	๒๐,๐๐๐	๒๐,๐๐๐	๒๐,๐๐๐	จำนวนการเกิด อุบัติเหตุลดลง	- ทำให้ประชาชนได้รับความปลอดภัยในการขับขี่ยานพาหนะบนท้องถนน	สำนักปลัด งานป้องกัน
๔๔	โครงการติดตั้งสัญญาณไฟกระพริบ บริเวณทางโค้งและริมทางในเขตเทศบาล (เสนอโดยชุมชนบ้านหมี)	- เพื่อเตือนให้ผู้ขับขี่ยานพาหนะลดความเร็วในเขตชุมชน	- ติดตั้งเสาพร้อมสัญญาณไฟกระพริบ	-	-	๕๐,๐๐๐	๕๐,๐๐๐	๕๐,๐๐๐	ปริมาณจุดที่ดำเนินการ	- ทำให้ผู้ขับขี่ยานพาหนะลดความเร็วและอุบัติเหตุลดลง	กองช่าง

แบบ ผ.๐๒

รายละเอียดโครงการพัฒนา
แผนพัฒนาท้องถิ่น (พ.ศ.๒๕๖๑ - ๒๕๖๕)

สำหรับ องค์กรปกครองส่วนท้องถิ่นดำเนินการ เทศบาลตำบลบางปลาหม่า

ยุทธศาสตร์จังหวัดที่ ๕ การนำการเปลี่ยนแปลงด้านการบริหารและบริการเพื่อประโยชน์ของประชาชน

ยุทธศาสตร์การพัฒนาของ อปท. ในเขตจังหวัดที่ ๗ การพัฒนาโครงสร้างพื้นฐานและระบบสาธารณูปโภคให้อยู่ในเกณฑ์ที่ดีได้มาตรฐาน

๔. ยุทธศาสตร์ การพัฒนาโครงสร้างพื้นฐาน

๔.๒ แผนงานเคหะและชุมชน

ที่	โครงการ/กิจกรรม	วัตถุประสงค์	เป้าหมาย (ผลผลิตของโครงการ)	งบประมาณและที่มา					ตัวชี้วัด (KPI)	ผลที่คาดว่าจะได้รับ	หน่วยงาน รับผิดชอบ หลัก
				๒๕๖๑ (บาท)	๒๕๖๒ (บาท)	๒๕๖๓ (บาท)	๒๕๖๔ (บาท)	๒๕๖๕ (บาท)			
๔๕	โครงการปรับปรุงอาคาร ป้องกัน ฯ เทศบาลตำบล บางปลาหม่า	- ซ่อมแซมอาคารป้องกันและ บรรเทาสาธารณภัยให้ได้ ประโยชน์มากขึ้นและมีความ ปลอดภัยในการทำงาน	- เปลี่ยนผ้าเพดาน - ทาสีภายนอกอาคาร	-	-	๔๓,๐๐๐	-	-	ซ่อมแซม อาคารป้องกัน ให้ใช้ประโยชน์ และปลอดภัย ร้อยละ ๑๐๐	- มีอาคารป้องกันที่ใช้ ประโยชน์ได้อย่างมี ประสิทธิภาพและมีความ ปลอดภัย สวยงามยิ่งขึ้น	กองช่าง
๔๖	โครงการปรับปรุงอาคาร ประชาสัมพันธ์การท่องเที่ยว ประจำตลาดเก่าห้อง	- ซ่อมแซมอาคาร ประชาสัมพันธ์ฯ ให้สามารถ ใช้ประโยชน์ได้มากขึ้นและ สวยงามยิ่งขึ้น	- กั้นห้อง - เปลี่ยนผ้าเพดาน - ทาสีภายใน - ติดเครื่องปรับอากาศ	-	-	๘๕,๕๐๐	-	-	ซ่อมแซม อาคารให้ สามารถ ใช้งานได้อย่าง ร้อยละ ๑๐๐	- มีอาคารประชาสัมพันธ์ การท่องเที่ยวที่สวยงาม ยิ่งขึ้นและใช้ประโยชน์ มากยิ่งขึ้น	กองช่าง
๔๗	โครงการปรับปรุงแสงสว่าง บริเวณหน้าร้านเซเว่น และ บริเวณสามแยกวัดบ้านหมี่	- เพื่อให้ประชาชนที่สัญจรไป มาในตอนกลางคืนมีความ ปลอดภัยในชีวิตและ ทรัพย์สิน	ติดตั้งเสาไฟฟ้า ขนาด ๑๕ เมตร	-	-	๔๒๗,๐๐๐	-	-	ติดตั้งเสาไฟฟ้า จำนวน ๑ ต้น	- ประชาชนมีความ ปลอดภัยในชีวิตและ ทรัพย์สินในตอนกลางคืน	กองช่าง

รายละเอียดโครงการพัฒนา
แผนพัฒนาท้องถิ่น (พ.ศ.๒๕๖๑ - ๒๕๖๕)

สำหรับ องค์กรปกครองส่วนท้องถิ่นดำเนินการ เทศบาลตำบลบางปลาหมอ

ยุทธศาสตร์จังหวัดที่ ๕ การนำการเปลี่ยนแปลงด้านการบริหารและบริการเพื่อประโยชน์ของประชาชน

ยุทธศาสตร์การพัฒนาของ อปท. ในเขตจังหวัดที่ ๗ การพัฒนาโครงสร้างพื้นฐานและระบบสาธารณูปโภคให้อยู่ในเกณฑ์ที่ดีได้มาตรฐาน

๔. ยุทธศาสตร์ การพัฒนาโครงสร้างพื้นฐาน

๔.๒ แผนงานเคหะและชุมชน

ที่	โครงการ/กิจกรรม	วัตถุประสงค์	เป้าหมาย (ผลผลิตของโครงการ)	งบประมาณและที่มา					ตัวชี้วัด (KPI)	ผลที่คาดว่าจะได้รับ	หน่วยงาน รับผิดชอบ หลัก
				๒๕๖๑ (บาท)	๒๕๖๒ (บาท)	๒๕๖๓ (บาท)	๒๕๖๔ (บาท)	๒๕๖๕ (บาท)			
๔๘	โครงการปรับปรุงหลังคาทางเดิน ลงแม่น้ำท่าจีนตั้งแต่ บ้านนางสุคนธ์รัศมี ถึง บ้านนางอุไรวรรณ (เสนอโดยชุมชนตลาดเก่าห้อง)	- เพื่อปรับปรุงหลังคาทางเดินลง แม่น้ำท่าจีนที่ ขำรุตทรุดโทรมให้มี ความมั่นคง แข็งแรงและปลอดภัย ต่อประชาชน	โครงเหล็กและ หลังคาเมทัลชีท กว้าง ๕.๐๐ ม. ยาว ๒๘ ม.	-	-	๓๗๖,๐๐๐	-	-	พื้นที่ดำเนินการ ไม่น้อยกว่า ๑๔๐ ตร.ม.	- ประชาชนมีหลังคา ที่มีความมั่นคง แข็งแรง ปลอดภัยในการใช้ ประโยชน์	กองช่าง
๔๙	โครงการปรับปรุงศาลาประชาคม เทศบาลตำบลบางปลาหมอ (เสนอโดยชุมชนตลาดเก่าห้อง)	- เพื่อให้ประชาชนมีศาลาประชาคม อย่างมั่นคง แข็งแรง สะดวก เหมาะสมกับการใช้งาน	- ติดตั้งพัดลม - เปลี่ยนกระเบื้อง - กันฝ้าเพดานยิปซัม กว้าง ๑๒.๒๐ ม. ยาว ๒๓.๘๐ ม. - โคมไฟฟ้า/- ทาสีฝ้าเพดาน	-	-	๓๑๕,๐๐๐	-	-	พื้นที่ดำเนินการ ไม่น้อยกว่า ๔๒๒.๖๐ ตร.ม.	- ประชาชนและเทศบาล มีศาลาประชาคมที่แข็งแรง สวยงาม เหมาะสมตาม การใช้งาน	กองช่าง
๕๐	โครงการการขยายและปรับปรุง ระบบเสียงไร้สายในเขตเทศบาลฯ (เสนอโครงการโดย ๕ ชุมชน)	- เพื่อให้เทศบาลมีระบบเสียงไร้สาย ที่มีประสิทธิภาพมากยิ่งขึ้น	- เปลี่ยนบอร์ดภาครับ สัญญาณ - เปลี่ยนเสารับสัญญาณ - เปลี่ยนภาคขยายเสียง	-	-	๑๙๑,๐๐๐	-	-	มีระบบเสียง ไร้สายที่มี ประสิทธิภาพ และครอบคลุมพื้นที่	- ประชาชนได้รับฟัง ข่าวสารที่มีประโยชน์จาก ทางเทศบาลที่ชัดเจนและ แม่นยำ มากขึ้น	กองช่าง

รายละเอียดโครงการพัฒนา
แผนพัฒนาท้องถิ่น (พ.ศ.๒๕๖๑ - ๒๕๖๕)

สำหรับ องค์กรปกครองส่วนท้องถิ่นดำเนินการ เทศบาลตำบลบางปลาเ้า

ยุทธศาสตร์จังหวัดที่ ๕ การนำการเปลี่ยนแปลงด้านการบริหารและบริการเพื่อประโยชน์ของประชาชน

ยุทธศาสตร์การพัฒนาของ อบท. ในเขตจังหวัดที่ ๗ การพัฒนาโครงสร้างพื้นฐานและระบบสาธารณูปโภคให้อยู่ในเกณฑ์ที่ดีได้มาตรฐาน

๔. ยุทธศาสตร์ การพัฒนาโครงสร้างพื้นฐาน

๔.๒ แผนงานเคหะและชุมชน

ที่	โครงการ/กิจกรรม	วัตถุประสงค์	เป้าหมาย (ผลผลิตของโครงการ)	งบประมาณและที่มา					ตัวชี้วัด (KPI)	ผลที่คาดว่าจะได้รับ	หน่วยงาน รับผิดชอบ หลัก
				๒๕๖๑ (บาท)	๒๕๖๒ (บาท)	๒๕๖๓ (บาท)	๒๕๖๔ (บาท)	๒๕๖๕ (บาท)			
๕๑	โครงการปรับปรุงโคมไฟทางสาธารณะ ริมถนน ๓๓๕๑ (เสนอโครงการโดย ๕ ชุมชน)	- เพื่อให้ประชาชนได้รับแสงสว่างในการเดินทางสัญจรไปมาทางถนน	ติดตั้งโคมไฟหลอด LED ขนาด ๑๕๐ วัตต์ ตู้ควบคุม ๑ ชุด	-	-	๕๐๐,๐๐๐	-	-	ติดตั้งโคมไฟหลอดLED จำนวน ๕๐ ต้น	- ประชาชนได้รับความปลอดภัยและมีระบบไฟฟ้าสาธารณะที่ได้มาตรฐานมีอายุการใช้งานยาวนาน	กองช่าง
๕๒	โครงการขุดลอกวัชพืชและดินโคลนกีดขวางทางน้ำ จำนวน ๓ จุด (เสนอโครงการโดย ชุมชนบ้านหมีและชุมชนบ้านทุ่งเจริญ-ท้ายคลอง)	- เพื่อบำรุงรักษาแหล่งน้ำทางระบายน้ำสาธารณะ	จุดที่ ๑ คลองชลประทาน ถึง บ้าน น.สรจนา ปากกว้างเฉลี่ย ๑.๕๐ ม. ก้นกว้างเฉลี่ย ๑.๐๐ ม. ลึกเฉลี่ย ๑.๐๐ ม. ยาว ๗๙๐ ม. จุดที่ ๒ บริเวณปากซอย ๑๘ ถึง บริเวณปากซอย ๑๗ ปากกว้างเฉลี่ย ๑.๕๐ ม. ก้นกว้างเฉลี่ย ๑.๐๐ ม. ลึกเฉลี่ย ๑.๐๐ ม. ยาว ๑๗ ม. จุดที่ ๓ บริเวณคลองบ้านทุ่งเจริญ ถึง ถนนลาดยาว ซอย ๑๗ ปากกว้างเฉลี่ย ๑.๕๐ ม. ก้นกว้างเฉลี่ย ๑.๐๐ ม. ลึกเฉลี่ย ๑.๐๐ ม. ยาว ๖๐๐ ม.	-	-	๕๐,๐๐๐	-	-	ความยาวรวม ๓ จุด ๑,๔๐๗ เมตร	- แหล่งน้ำได้รับการดูแลเอาใจใส่ให้สามารถใช้ประโยชน์กับประชาชนมากที่สุด	กองช่าง

รายละเอียดโครงการพัฒนา
แผนพัฒนาท้องถิ่น (พ.ศ.๒๕๖๑ - ๒๕๖๕)

แบบ ผ.๐๒

สำหรับ องค์กรปกครองส่วนท้องถิ่นดำเนินการ เทศบาลตำบลบางปลาเ้า

ยุทธศาสตร์จังหวัดที่ ๕ การนำการเปลี่ยนแปลงด้านการบริหารและบริการเพื่อประโยชน์ของประชาชน

ยุทธศาสตร์การพัฒนาของ อปท. ในเขตจังหวัดที่ ๗ การพัฒนาโครงสร้างพื้นฐานและระบบสาธารณูปโภคให้อยู่ในเกณฑ์ที่ดีได้มาตรฐาน

๔. ยุทธศาสตร์ การพัฒนาโครงสร้างพื้นฐาน

๔.๑ แผนงานอุตสาหกรรมและการโยธา

ที่	โครงการ/กิจกรรม	วัตถุประสงค์	เป้าหมาย (ผลผลิตของโครงการ)	งบประมาณและที่มา					ตัวชี้วัด (KPI)	ผลที่คาดว่าจะได้รับ	หน่วยงาน รับผิดชอบ หลัก
				๒๕๖๑ (บาท)	๒๕๖๒ (บาท)	๒๕๖๓ (บาท)	๒๕๖๔ (บาท)	๒๕๖๕ (บาท)			
๑๖	โครงการซ่อมแซมถนนคอนกรีตเสริมเหล็กคั่นคลองชลประทานต่อจากถนนเดิม (เสนอโดยชุมชนบ้านทุ่งเจริญ-ท้ายคลอง)	- เพื่อให้ประชาชนได้รับความปลอดภัยและสะดวกในการสัญจรและส่งขนผลผลิตทางการเกษตร	ขนาดกว้าง ๔ เมตร ยาว ๑๙๕ เมตร หนา ๐.๑๕ เมตร	-	-	๔๙๗,๐๐๐	-	-	คอนกรีตที่สามารถใช้ประโยชน์ได้ดี	- ประชาชนมีถนนใช้สัญจรไป-มาและขนส่งพืชผลทางการเกษตร	กองช่าง
๑๗	โครงการลงหินคลุกถนนบริเวณแยกสะพานเจ้ากรด ถึงสุดแนวเขตเทศบาล (เสนอโดยชุมชนบ้านหมี)	- เพื่อให้ประชาชนได้รับความปลอดภัยในการสัญจรทางถนนเส้นนี้	ขนาดกว้าง ๓.๕๐ เมตร ยาว ๗๕๐ เมตร หนา ๐.๑๕ เมตร	-	-	๒๓๔,๐๐๐	-	-	มีถนนที่ลงหินคลุกความยาว ๗๕๐ เมตร	- ประชาชนได้มีถนนใช้สัญจรไปมาอย่างปลอดภัยและสะดวกมีประสิทธิภาพมากขึ้น	กองช่าง

แบบ ผ.๐๒

รายละเอียดโครงการพัฒนา
แผนพัฒนาท้องถิ่น (พ.ศ.๒๕๖๑ - ๒๕๖๕)

สำหรับ องค์การปกครองส่วนท้องถิ่นดำเนินการ เทศบาลตำบลบางปลาหมอ

ยุทธศาสตร์จังหวัดที่ ๕ การนำการเปลี่ยนแปลงด้านการบริหารและบริการเพื่อประโยชน์ของประชาชน

ยุทธศาสตร์การพัฒนาของ อปท. ในเขตจังหวัดที่ ๗ การพัฒนาโครงสร้างพื้นฐานและระบบสาธารณูปโภคให้อยู่ในเกณฑ์ที่ดีได้มาตรฐาน

๔. ยุทธศาสตร์ การพัฒนาโครงสร้างพื้นฐาน

๔.๒ แผนงานเคหะและชุมชน

ที่	โครงการ/กิจกรรม	วัตถุประสงค์	เป้าหมาย (ผลผลิตของโครงการ)	งบประมาณและที่มา					ตัวชี้วัด (KPI)	ผลที่คาดว่าจะได้รับ	หน่วยงาน รับผิดชอบ หลัก
				๒๕๖๑ (บาท)	๒๕๖๒ (บาท)	๒๕๖๓ (บาท)	๒๕๖๔ (บาท)	๒๕๖๕ (บาท)			
๕๓	โครงการขุดลอกตาดคอนกรีต จุดที่ ๑ ท้ายซอย ๑๘ ถึง ถนนบ้านโพธิ์ศรี จุดที่ ๒ ปากซอย ๒๐ ถึง บ่อขยะ (เสนอโดยชุมชน บ้านทุ่งเจริญ-ท้ายคลอง)	- เพื่อป้องกันไม่ให้น้ำท่วมขังในฤดูฝนและน้ำที่มาจากบ้านเรือน	จุดที่ ๑ ความยาวไม่น้อยกว่า ๑,๐๓๐ เมตร จุดที่ ๒ ความยาวไม่น้อยกว่า ๔๓๐ เมตร	-	-	๕๐,๐๐๐	-	-	ความยาวไม่น้อยกว่ารวม ๑,๔๖๐ เมตร	- ประชาชนได้มีน้ำใช้ในการเกษตรได้อย่างเพียงพอ และสามารถระบายน้ำช่วงฤดูฝนได้อย่างรวดเร็ว	กองช่าง
๕๔	โครงการขุดลอกตาดคอนกรีตตรงข้ามวัดบ้านสูตร ถึงหลังร้านอาหารริมคลองเฮาส์ (เสนอโดยชุมชนบ้านสูตร-บ้านเก่า)	- เพื่อป้องกันไม่ให้น้ำท่วม ขังในฤดูฝนและน้ำที่มาจากบ้านเรือน	ปากกว้าง ๑.๔๐ เมตร ก้นกว้าง ๑.๐๐ เมตร	-	-	๓๐,๐๐๐	-	-	ความยาวไม่น้อยกว่า ๑,๔๘๐ เมตร	- ประชาชนได้มีน้ำใช้ในการเกษตรได้อย่างเพียงพอ และสามารถระบายน้ำช่วงฤดูฝนได้อย่างรวดเร็ว	กองช่าง
๕๕	โครงการขุดลอกคลองข่อยข้างโรงสี ต.ทิวรุ่งเรือง (เสนอโดยชุมชนบ้านสูตร-บ้านเก่า)	- เพื่อให้ประชาชนมีน้ำใช้ทำการเกษตรได้อย่างเพียงพอและระบายน้ำได้อย่างรวดเร็ว	<u>สภาพเดิม</u> ปากกว้างเฉลี่ย ๒๐ เมตร ก้นกว้าง ๑๔ เมตร ยาว ๕๕๐ เมตร ลึกเฉลี่ย ๐.๖๐ เมตร <u>ขุดใหม่</u> ปากกว้างเฉลี่ย ๑๘ เมตร ก้นกว้าง ๔ เมตร ยาว ๕๕๐ เมตร ลึกเฉลี่ย ๔.๓๐ เมตร	-	-	๔๖๙,๐๐๐	-	-	ปริมาณดินในการขุด	- ทำให้น้ำระบายได้อย่างสะดวก ประชาชนมีน้ำใช้อย่างเพียงพอในการทำ การเกษตรและอุปโภค/บริโภค	กองช่าง

รายละเอียดโครงการพัฒนา
แผนพัฒนาท้องถิ่น (พ.ศ.๒๕๖๑ - ๒๕๖๕)

สำหรับ องค์กรปกครองส่วนท้องถิ่นดำเนินการ เทศบาลตำบลบางปลา mã

ยุทธศาสตร์จังหวัดที่ ๕ การนำการเปลี่ยนแปลงด้านการบริหารและบริการเพื่อประโยชน์ของประชาชน

ยุทธศาสตร์การพัฒนาของ อปท. ในเขตจังหวัดที่ ๗ การพัฒนาโครงสร้างพื้นฐานและระบบสาธารณูปโภคให้อยู่ในเกณฑ์ที่ดีได้มาตรฐาน

๔. ยุทธศาสตร์ การพัฒนาโครงสร้างพื้นฐาน

๔.๒ แผนงานเคหะและชุมชน

ที่	โครงการ/กิจกรรม	วัตถุประสงค์	เป้าหมาย (ผลผลิตของโครงการ)	งบประมาณและที่มา					ตัวชี้วัด (KPI)	ผลที่คาดว่าจะได้รับ	หน่วยงาน รับผิดชอบ หลัก
				๒๕๖๑ (บาท)	๒๕๖๒ (บาท)	๒๕๖๓ (บาท)	๒๕๖๔ (บาท)	๒๕๖๕ (บาท)			
๕๖	โครงการฝัง กลบ ขยะ พร้อมปรับภูมิทัศน์ ระยะที่ ๑ (เสนอโดยชุมชนบ้านหมี)	- เพื่อจัดการขยะอย่างถูกต้อง ตามมาตรฐานของกรมอนามัย และเป็นคูแผลสิ่งแวดล้อม	ปฏิบัติงานประมาณ (๑๖ กันยายน ๒๕๖๒ ถึง ๑๕ มีนาคม ๒๕๖๓)	-	-	๖๐,๐๐๐	-	-	ความยาว ไม่น้อยกว่า รวม ๑,๔๖๐ เมตร	- ประชาชนได้มีน้ำใช้ ในการเกษตรได้อย่างเพียงพอ และสามารถระบายน้ำ ช่วงฤดูฝนได้อย่างรวดเร็ว	กองช่าง
๕๗	โครงการฝัง กลบ ขยะ พร้อมปรับภูมิทัศน์ ระยะที่ ๒ (เสนอโดยชุมชนบ้านหมี)	- เพื่อจัดการขยะอย่างถูกต้อง ตามมาตรฐานของกรมอนามัย และเป็นคูแผลสิ่งแวดล้อม	ปฏิบัติงานประมาณ (๑๖ มีนาคม ๒๕๖๓ ถึง ๑๕ กันยายน ๒๕๖๓)	-	-	๖๐,๐๐๐	-	-	ความยาว ไม่น้อยกว่า ๑,๔๘๐ เมตร	- ประชาชนได้มีน้ำใช้ ในการเกษตรได้อย่างเพียงพอ และสามารถระบายน้ำช่วง ฤดูฝนได้อย่างรวดเร็ว	กองช่าง
๕๘	โครงการปรับปรุงท่อระบาย น้ำเสียริมเขื่อนจากหน้า ตลาดเก่าห้อง ถึง ชุมชนบ้านหมี (เสนอโดยชุมชนตลาดเก่าห้อง)	- เพื่อให้ระบบการไหลเวียน ของน้ำเสียจากตลาดเก่าห้อง และชุมชนบ้านหมีมีความ คล่องตัวมากขึ้นและน้ำไม่ ท่วมขังตกค้าง	ขนาดบ่อกว้าง ๑.๑๐ เมตร ยาว ๑.๗๐ เมตร ลึก ๐.๖๐ เมตร	-	-	๗๕,๐๐๐	-	-	ท่อระบายน้ำเสีย จำนวน ๑๕ บ่อ	- ประชาชนได้รับการ แก้ปัญหาท่อระบายน้ำ มีกลิ่นเหม็น	กองช่าง

แบบ ผ.๐๒

รายละเอียดโครงการพัฒนา
 แผนพัฒนาท้องถิ่น (พ.ศ.๒๕๖๑ - ๒๕๖๕)
 สำหรับ องค์กรปกครองส่วนท้องถิ่นดำเนินการ เทศบาลตำบลบางปลาหมอ

ยุทธศาสตร์จังหวัดที่ ๕ การนำการเปลี่ยนแปลงด้านการบริหารและบริการเพื่อประโยชน์ของประชาชน

ยุทธศาสตร์การพัฒนาของ อปท. ในเขตจังหวัดที่ ๗ การพัฒนาโครงสร้างพื้นฐานและระบบสาธารณูปโภคให้อยู่ในเกณฑ์ที่ดีได้มาตรฐาน

๔. ยุทธศาสตร์ การพัฒนาโครงสร้างพื้นฐาน

๔.๒ แผนงานเคหะและชุมชน

ที่	โครงการ/กิจกรรม	วัตถุประสงค์	เป้าหมาย (ผลผลิตของโครงการ)	งบประมาณและที่มา					ตัวชี้วัด (KPI)	ผลที่คาดว่าจะได้รับ	หน่วยงาน รับผิดชอบ หลัก
				๒๕๖๑ (บาท)	๒๕๖๒ (บาท)	๒๕๖๓ (บาท)	๒๕๖๔ (บาท)	๒๕๖๕ (บาท)			
๕๙	โครงการลงหินคลุกถนนเลียบบ คลองบ้านหมี่จากนา ครุร่วมสวัสดิ์ ถึง บ่อกุ่ม	- เพื่อให้ประชาชนได้รับ ความปลอดภัยในการสัญจร ทางถนนเส้น	ถนนกว้าง ๒.๕๐ เมตร ยาว ๔๔๕ เมตร หนาเฉลี่ย ๐.๑๕ เมตร	-	-	๙๐,๐๐๐	-	-	มีถนนที่ลงหินคลุก ความยาว ๔๔๕ เมตร	- ประชาชนได้มีถนนใช้ สัญจรไปมาอย่างปลอดภัย และสะดวกมีประสิทธิภาพ มากขึ้น	กองช่าง
๖๐	โครงการก่อสร้างท่อระบายน้ำ จากบ้าน น.ส.วรินทร์ ถึง ลำรางสาธารณะ	- เพื่อป้องกันไม่ให้น้ำท่วมขัง ถนนในฤดูฝนและน้ำทิ้งจาก บ้านเรือน	ท่อขนาด ๐.๓๐ ซม. พร้อมบ่อพัก	-	-	๗๓,๐๐๐	-	-	ความยาว ไม่น้อยกว่า ๑๐๘ เมตร	- น้ำทิ้ง/น้ำฝนสามารถมีช่อง ระบาย และยังไม่เกิดการท่วม ขังในชุมชนและลดปัญหาน้ำ เน่าเสีย	กองช่าง

รายละเอียดโครงการพัฒนา
แผนพัฒนาท้องถิ่น (พ.ศ.๒๕๖๑ - ๒๕๖๕)

สำหรับ องค์กรปกครองส่วนท้องถิ่นดำเนินการ เทศบาลตำบลบางปลาเ้า

แบบ ผ.๐๒

ยุทธศาสตร์จังหวัดที่ ๕ การนำการเปลี่ยนแปลงด้านการบริหารและบริการเพื่อประโยชน์ของประชาชน

ยุทธศาสตร์การพัฒนาของ อปท. ในเขตจังหวัดที่ ๖ การนำการเปลี่ยนแปลงด้านการบริหารและบริการเพื่อประโยชน์ของประชาชน

๕. ยุทธศาสตร์ การบริหารจัดการองค์กร

๕.๑ แผนงานบริหารงานทั่วไป

ที่	โครงการ/กิจกรรม	วัตถุประสงค์	เป้าหมาย (ผลผลิตของโครงการ)	งบประมาณและที่มา					ตัวชี้วัด (KPI)	ผลที่คาดว่าจะได้รับ	หน่วยงาน รับผิดชอบ หลัก
				๒๕๖๑ (บาท)	๒๕๖๒ (บาท)	๒๕๖๓ (บาท)	๒๕๖๔ (บาท)	๒๕๖๕ (บาท)			
๑	โครงการพัฒนาศักยภาพ คณะผู้บริหาร , สมาชิกสภาเทศบาล , พนักงาน/ลูกจ้างเทศบาล	- สร้างความรู้ ความ เข้าใจในบทบาทหน้าที่ ภารกิจ ของเทศบาล	- จัดฝึกอบรมและทัศน ศึกษาดูงานต่างสถานที่ แก่คณะผู้บริหาร/ สมาชิกสภา /พนักงาน/ ลูกจ้างเทศบาล	๒๐๐,๐๐๐	๒๐๐,๐๐๐	๒๐๐,๐๐๐	๒๐๐,๐๐๐	๒๐๐,๐๐๐	จำนวน บุคลากร ในเทศบาล	- เข้าใจบทบาท ภารกิจ และหน้าที่ในงานเทศบาล	สำนักปลัด/ ทุกกอง
๒	โครงการส่งเสริมการ ฝึกอบรมและพัฒนา บุคลากร	- เพื่อเพิ่มประสิทธิภาพ ประสิทธิผลการปฏิบัติ หน้าที่	- จัดส่งพนักงาน/ ลูกจ้างเข้ารับการ ฝึกอบรมตามหลักสูตร ต่างๆ	๑๒๐,๐๐๐	๑๒๐,๐๐๐	๑๒๐,๐๐๐	๑๒๐,๐๐๐	๑๒๐,๐๐๐	ความ สามารถ ในการ ปฏิบัติงาน	- พนักงานและลูกจ้างมี ความรู้ความเข้าใจในการ ปฏิบัติงาน ทำให้งานมี ประสิทธิภาพยิ่งขึ้น	ทุกกอง
๓	โครงการส่งเสริมการ ป้องกันและปราบปราม การทุจริตในการ ปฏิบัติงานของเทศบาล ตำบลบางปลาเ้า	เพื่อให้บุคลากรใน องค์กรมีความรู้ และ ตระหนักถึงการป้องกัน และปราบปรามการ ทุจริตในการปฏิบัติงาน เกิดขึ้น	ผู้บริหาร สมาชิกสภาท้องถิ่น ข้าราชการ พนักงานจ้าง	-	-	๑๐,๐๐๐	๑๐,๐๐๐	๑๐,๐๐๐	จำนวนผู้ ที่ เข้าร่วม โครงการได้ ความรู้	สามารถนำความรู้ไปใช้ให้ เกิดประโยชน์ต่อองค์กรและ ประชาชนได้	สำนักปลัด

รายละเอียดโครงการพัฒนา
แผนพัฒนาท้องถิ่น (พ.ศ.๒๕๖๑ - ๒๕๖๕)

สำหรับ องค์กรปกครองส่วนท้องถิ่นดำเนินการ เทศบาลตำบลบางปลาเ้า

ยุทธศาสตร์จังหวัดที่ ๕ การนำการเปลี่ยนแปลงด้านการบริหารและบริการเพื่อประโยชน์ของประชาชน

ยุทธศาสตร์การพัฒนาของ อปท. ในเขตจังหวัดที่ ๖ การนำการเปลี่ยนแปลงด้านการบริหารและบริการเพื่อประโยชน์ของประชาชน

๕. ยุทธศาสตร์ การบริหารจัดการองค์กร

๕.๑ แผนงานบริหารงานทั่วไป

ที่	โครงการ/กิจกรรม	วัตถุประสงค์	เป้าหมาย (ผลผลิตของโครงการ)	งบประมาณและที่มา					ตัวชี้วัด (KPI)	ผลที่คาดว่าจะได้รับ	หน่วยงาน รับผิดชอบหลัก
				๒๕๖๑ (บาท)	๒๕๖๒ (บาท)	๒๕๖๓ (บาท)	๒๕๖๔ (บาท)	๒๕๖๕ (บาท)			
๔	โครงการอบรมให้ความรู้ตาม พ.ร.บ. ข้อมูลข่าวสารของทางราชการ พ.ศ. ๒๕๔๐	เพื่อให้ผู้เข้าอบรมมีความรู้ ความเข้าใจเกี่ยวกับ พ.ร.บ. และสามารถนำไปปฏิบัติได้ถูกต้อง	ผู้บริหาร สมาชิกสภาท้องถิ่น ข้าราชการ พนักงานจ้าง และ ประชาชน	-	-	๑๐,๐๐๐	๑๐,๐๐๐	๑๐,๐๐๐	จำนวนผู้เข้าร่วมโครงการได้รับความรู้	สามารถนำความรู้ไปใช้ให้เกิดประโยชน์ต่อองค์กรและประชาชนได้	สำนักปลัด
๕	โครงการเพิ่มประสิทธิภาพในการจัดเก็บภาษีโดยการปรับปรุงข้อมูลแผนที่ภาษีและทะเบียนทรัพย์สินด้วยระบบสารสนเทศ (GIS)	- เพื่อพัฒนาการจัดทำระบบแผนที่ภาษีและทะเบียนทรัพย์สินโดยใช้ระบบสารสนเทศมาใช้ในการจัดเก็บภาษี	- จ้างเหมาบุคคลภายนอกปรับปรุงข้อมูลแผนที่ภาษีและทะเบียนทรัพย์สินด้วยระบบสารสนเทศ (GIS)	๑๒๐,๐๐๐	๑๒๐,๐๐๐	๑๒๐,๐๐๐	๑๒๐,๐๐๐	๑๒๐,๐๐๐	การจัดเก็บรายได้ของเทศบาล	- ทำให้ได้ข้อมูลที่ครอบคลุมทุกพื้นที่ของเทศบาลและมีระบบการจัดเก็บภาษีของเทศบาลที่มีประสิทธิภาพ มากขึ้น	กองคลัง
๖	โครงการขยายและปรับปรุงระบบเสียงไร้สายในเขตเทศบาลฯ (เสนอโครงการทั้ง ๕ ชุมชน)	- เพื่อให้ประชาชนในเขตเทศบาลได้รับรู้ข้อมูลข่าวสารต่างๆได้อย่างทั่วถึง	เพิ่มจุดติดตั้งเสียงไร้สาย	๒๐๐,๐๐๐	๒๐๐,๐๐๐	๒๐๐,๐๐๐	๒๐๐,๐๐๐	๒๐๐,๐๐๐	ครอบคลุมทุกชุมชน	- ประชาชนได้รับรู้ข้อมูลข่าวสารต่างๆได้อย่างรวดเร็วและทั่วถึง	กองช่าง

รายละเอียดโครงการพัฒนา
แผนพัฒนาท้องถิ่น (พ.ศ.๒๕๖๑ - ๒๕๖๕)

แบบ ผ.๐๒

สำหรับ องค์กรปกครองส่วนท้องถิ่นดำเนินการ เทศบาลตำบลบางปลาเ้า

ยุทธศาสตร์จังหวัดที่ ๕ การนำการเปลี่ยนแปลงด้านการบริหารและบริการเพื่อประโยชน์ของประชาชน

ยุทธศาสตร์การพัฒนาของ อบท. ในเขตจังหวัดที่ ๖ การนำการเปลี่ยนแปลงด้านการบริหารและบริการเพื่อประโยชน์ของประชาชน

๕. ยุทธศาสตร์ การบริหารจัดการองค์กร

๕.๑ แผนงานบริหารงานทั่วไป

ที่	โครงการ/กิจกรรม	วัตถุประสงค์	เป้าหมาย (ผลผลิตของโครงการ)	งบประมาณและที่มา					ตัวชี้วัด (KPI)	ผลที่คาดว่าจะได้รับ	หน่วยงาน รับผิดชอบ หลัก
				๒๕๖๑ (บาท)	๒๕๖๒ (บาท)	๒๕๖๓ (บาท)	๒๕๖๔ (บาท)	๒๕๖๕ (บาท)			
๗	โครงการประชาสัมพันธ์ผลการดำเนินงานของเทศบาล	- เพื่อให้ประชาชนทราบผลการดำเนินงานของเทศบาล - เพื่อความโปร่งใสในการปฏิบัติงาน	- จัดทำป้ายบอร์ดประชาสัมพันธ์ผลการดำเนินงาน ,จัดทำหนังสือเพื่อประชาสัมพันธ์ เผยแพร่ - จัดทำวารสาร รายงานผลการปฏิบัติงานประจำปี ,จัดทำเว็บไซต์ฯ	๑๕๐,๐๐๐	๑๕๐,๐๐๐	๑๕๐,๐๐๐	๑๕๐,๐๐๐	๑๕๐,๐๐๐	ประชาชน ในเขตเทศบาล	- ประชาชนได้ทราบถึงผลการดำเนินงานของเทศบาล	สำนักปลัด
๘	โครงการประชาสัมพันธ์ให้ความรู้เกี่ยวกับภาษีและค่าธรรมเนียมต่างๆ	- เพื่อสร้างความเข้าใจที่ถูกต้องแก่ประชาชน	- ทำป้ายประชาสัมพันธ์/ ทำเอกสารและสื่อเพื่อการประชาสัมพันธ์	๒๐,๐๐๐	๒๐,๐๐๐	๒๐,๐๐๐	๒๐,๐๐๐	๒๐,๐๐๐	รายได้ของเทศบาลเพิ่มขึ้น	- เกิดความเข้าใจต่อระบบภาษี และการชำระภาษี เป็นไปตามกฎหมายที่กำหนด	กองคลัง

รายละเอียดโครงการพัฒนา
แผนพัฒนาท้องถิ่น (พ.ศ.๒๕๖๑ - ๒๕๖๕)

สำหรับ องค์กรปกครองส่วนท้องถิ่นดำเนินการ เทศบาลตำบลบางปลาหมอ

ยุทธศาสตร์จังหวัดที่ ๓ การยกระดับคุณภาพชีวิต และความปลอดภัยในชีวิตและทรัพย์สิน

ยุทธศาสตร์การพัฒนาของ อปท. ในเขตจังหวัดที่ ๓ การยกระดับคุณภาพชีวิต และความปลอดภัยในชีวิตและทรัพย์สิน

๕. ยุทธศาสตร์ การบริหารจัดการองค์กร

๕.๒ แผนงานการรักษาความสงบภายใน

ที่	โครงการ/กิจกรรม	วัตถุประสงค์	เป้าหมาย (ผลผลิตของโครงการ)	งบประมาณและที่มา					ตัวชี้วัด (KPI)	ผลที่คาดว่าจะได้รับ	หน่วยงาน รับผิดชอบหลัก
				๒๕๖๑ (บาท)	๒๕๖๒ (บาท)	๒๕๖๓ (บาท)	๒๕๖๔ (บาท)	๒๕๖๕ (บาท)			
๑	โครงการเสริมสร้างความรู้และส่งเสริมกระบวนการมีส่วนร่วมของชุมชนในการป้องกันและบรรเทาสาธารณภัย	- เพื่อเตรียมความพร้อมให้กับเจ้าหน้าที่ในการป้องกันและบรรเทาสาธารณภัย	- จัดฝึกอบรมและฝึกซ้อมแผนป้องกันและบรรเทาสาธารณภัย เช่น สาธิต การใช้ถังเคมีดับเพลิง ติดตั้งถังเคมีตามบ้านเรือนประชาชนและจุดเสี่ยง ตรวจเช็คถังเคมี ฯลฯ	๑๐๐,๐๐๐	๑๐๐,๐๐๐	๑๐๐,๐๐๐	๑๐๐,๐๐๐	๑๐๐,๐๐๐	เจ้าหน้าที่และพนักงานดับเพลิง	- ทำให้พนักงานได้มีทักษะ/ความรู้ในการเผชิญเหตุได้อย่างทันท่วงที	สำนักปลัด (งานป้องกันฯ)
๒	โครงการฝึกอบรมทบทวนการปฏิบัติงานของ อปพร.เทศบาลตำบลบางปลาหมอ	- เพื่อเตรียมความพร้อมให้กับ อปพร. ในการปฏิบัติหน้าที่ได้อย่างถูกต้องและปลอดภัย	- จัดฝึกอบรมหรือส่งฝึกอบรม อปพร. จำนวน ๑ รุ่น	๑๐๐,๐๐๐	๑๐๐,๐๐๐	๑๐๐,๐๐๐	๑๐๐,๐๐๐	๑๐๐,๐๐๐	อปพร.ทุกคนในเขตเทศบาล	- ทำให้ อปพร. ได้รู้จักหน้าที่ โดยสามารถช่วยงานเทศบาลและช่วยเหลือประชาชนได้	สำนักปลัด (งานป้องกันฯ)
๓	โครงการรณรงค์ป้องกันและระงับอัคคีภัย	- เพื่อให้ประชาชนสามารถใช้อุปกรณ์ในการป้องกันและระงับการเกิดอัคคีภัยได้อย่างทันท่วงที	- จัดซื้อถังเคมีดับเพลิงเพื่อติดตั้งตามจุดเสี่ยงต่อการเกิดอัคคีภัย/เติมน้ำยาผงเคมีในถังที่ใช้แล้วหรือถังที่หมดอายุการใช้งาน	๑๐๐,๐๐๐	๑๐๐,๐๐๐	๑๐๐,๐๐๐	๑๐๐,๐๐๐	๑๐๐,๐๐๐	จุดติดตั้งถังเคมีดับเพลิง	- ประชาชนได้มีอุปกรณ์สำหรับใช้ในการดับเพลิงที่มีประสิทธิภาพและทันท่วงที	สำนักปลัด (งานป้องกันฯ)

รายละเอียดโครงการพัฒนา
แผนพัฒนาท้องถิ่น (พ.ศ.๒๕๖๑ - ๒๕๖๕)

แบบ ผ.๐๒

สำหรับ องค์กรปกครองส่วนท้องถิ่นดำเนินการ เทศบาลตำบลบางปลาเ้า

ยุทธศาสตร์จังหวัดที่ ๓ การยกระดับคุณภาพชีวิต และความปลอดภัยในชีวิตและทรัพย์สิน

ยุทธศาสตร์การพัฒนาของ อบท. ในเขตจังหวัดที่ ๓ การยกระดับคุณภาพชีวิต และความปลอดภัยในชีวิตและทรัพย์สิน

๕. ยุทธศาสตร์ การบริหารจัดการองค์กร

๕.๒ แผนงานการรักษาความสงบภายใน

ที่	โครงการ/กิจกรรม	วัตถุประสงค์	เป้าหมาย (ผลผลิตของโครงการ)	งบประมาณและที่มา					ตัวชี้วัด (KPI)	ผลที่คาดว่าจะได้รับ	หน่วยงาน รับผิดชอบ หลัก
				๒๕๖๑ (บาท)	๒๕๖๒ (บาท)	๒๕๖๓ (บาท)	๒๕๖๔ (บาท)	๒๕๖๕ (บาท)			
๔	โครงการระบายน้ำและ ป้องกันน้ำท่วม (เสนอโดยชุมชน ตลาดเก่าห้อง)	- เพื่อป้องกันน้ำท่วม ตามแนวริมแม่น้ำและ ช่วยเหลือประชาชนที่ ประสบอุทกภัย	- จัดทาวาสุดและครุภัณฑ์ / อุปกรณ์ป้องกันน้ำท่วม ตามแนวริมฝั่งแม่น้ำท่าจีน ฯลฯ	๒,๐๐๐,๐๐๐	๒,๐๐๐,๐๐๐	๒,๐๐๐,๐๐๐	-	-	แผนงาน การป้องกัน น้ำท่วม	- ป้องกันน้ำท่วมบ้าน เรือนราษฎรในเขตเทศบาล ตำบลบางปลาเ้าประชาชน ได้รับการช่วยเหลือทันที่	สำนักปลัด (งานป้องกันฯ)
๕	โครงการติดตั้งอุปกรณ์ ในการกู้ชีพ-กู้ภัย ประจำรถกู้ชีพ-กู้ภัย ของเทศบาลตำบล บางปลาเ้า (เสนอโดยชุมชน ตลาดเก่าห้อง)	เพื่อให้การป้องกันและ ช่วยเหลือประชาชนที่ ประสบภัยต่างๆ ได้ อย่างรวดเร็ว	-จัดซื้อวัสดุอุปกรณ์/ ครุภัณฑ์ประจำ รถกู้ชีพ-กู้ภัย	๑๐๐,๐๐๐	๑๐๐,๐๐๐	๑๐๐,๐๐๐	๑๐๐,๐๐๐	๑๐๐,๐๐๐	จำนวน อุปกรณ์ กู้ชีพ-กู้ภัย ประจำรถ	- ประชาชนได้รับการ ช่วยเหลือได้อย่างรวดเร็ว และปลอดภัยมากขึ้น	สำนักปลัด (งานป้องกันฯ)
๖	โครงการซ่อมแซม รถดับเพลิง ขนาด ๖ ล้อ	- เพื่อซ่อมแซมเปลี่ยน ถังบรรจุน้ำจาก ๔,๐๐๐ ลิตร เป็น ๖,๐๐๐ ลิตร และ ซ่อมช่วงล่างรถบรรจุน้ำ	- เปลี่ยนถังบรรจุน้ำให้มี ขนาดใหญ่ขึ้น - รถบรรจุน้ำมีช่วงล่างที่ แข็งแรงสามารถใช้งานให้มี ประสิทธิภาพมากขึ้น	-	-	๓๐๐,๐๐๐	๓๐๐,๐๐๐	-	ปริมาณถัง บรรจุน้ำ ปริมาณ ๖,๐๐๐ ลิตร	- งานป้องกันมีรถดับเพลิง ไว้ใช้ในการปฏิบัติงานที่มี ประสิทธิภาพ	สำนักปลัด (งานป้องกันฯ)

รายละเอียดโครงการพัฒนา
แผนพัฒนาท้องถิ่น (พ.ศ.๒๕๖๑ - ๒๕๖๕)

สำหรับ องค์กรปกครองส่วนท้องถิ่นดำเนินการ เทศบาลตำบลบางปลาเ้า

ยุทธศาสตร์จังหวัดที่ ๓ การยกระดับคุณภาพชีวิต และความปลอดภัยในชีวิตและทรัพย์สิน

ยุทธศาสตร์การพัฒนาของ อปท. ในเขตจังหวัดที่ ๓ การยกระดับคุณภาพชีวิต และความปลอดภัยในชีวิตและทรัพย์สิน

๕. ยุทธศาสตร์ การบริหารจัดการองค์กร

๕.๒ แผนงานสาธารณสุข

ที่	โครงการ/กิจกรรม	วัตถุประสงค์	เป้าหมาย (ผลผลิตของโครงการ)	งบประมาณและที่มา					ตัวชี้วัด (KPI)	ผลที่คาดว่าจะได้รับ	หน่วยงาน รับผิดชอบหลัก
				๒๕๖๑ (บาท)	๒๕๖๒ (บาท)	๒๕๖๓ (บาท)	๒๕๖๔ (บาท)	๒๕๖๕ (บาท)			
๑	โครงการซ่อมแซม รถบรรทุกขยะ ทะเบียน ๘๓-๘๑๑๗	- เพื่อซ่อมแซม รถบรรทุกขยะที่ชำรุด ให้สามารถใช้งานได้ ตามปกติและมี ประสิทธิภาพในการเก็บ ขยะมากขึ้น	- เปลี่ยนอุปกรณ์ประกอบ ตัวรถบรรทุกขยะที่เกิด การชำรุดให้สามารถใ้ งานได้อย่างดี - ฟันสีรถใหม่ทั้งคัน (สีเหลือง)	-	-	๔๙๓,๐๐๐	-	-	ซ่อม รถบรรทุกขยะ จำนวน ๑ คัน	- เทศบาลมีรถบรรทุก ขยะใช้สำหรับเก็บขยะ ในเขตเทศบาล สามารถ ใช้งานได้อย่างมี ประสิทธิภาพมากยิ่งขึ้น - สามารถกำจัดขยะใน ชุมชนได้ดี ไม่มีขยะ ตกค้างในแต่ละวัน	กองสาธารณสุข

รายละเอียดโครงการพัฒนา
แผนพัฒนาท้องถิ่น (พ.ศ.๒๕๖๑ - ๒๕๖๕)

สำหรับ องค์กรปกครองส่วนท้องถิ่นดำเนินการ เทศบาลตำบลบางปลาหมอ

ยุทธศาสตร์จังหวัดที่ ๒ การพัฒนาด้านการท่องเที่ยวสู่สากล คู่การอนุรักษ์ฟื้นฟูทรัพยากรธรรมชาติและสิ่งแวดล้อมอย่างยั่งยืน

ยุทธศาสตร์การพัฒนาของ อบท. ในเขตจังหวัดที่ ๒ การเสริมสร้างและพัฒนาการท่องเที่ยว โดยการบริหารจัดการทรัพยากรธรรมชาติและสิ่งแวดล้อมให้เกิดความสมดุล

๖. ยุทธศาสตร์ การอนุรักษ์ทรัพยากรธรรมชาติและสิ่งแวดล้อม

๖.๑ แผนงานสาธารณสุข

ที่	โครงการ/กิจกรรม	วัตถุประสงค์	เป้าหมาย (ผลผลิตของโครงการ)	งบประมาณและที่มา					ตัวชี้วัด (KPI)	ผลที่คาดว่าจะได้รับ	หน่วยงาน รับผิดชอบหลัก
				๒๕๖๑ (บาท)	๒๕๖๒ (บาท)	๒๕๖๓ (บาท)	๒๕๖๔ (บาท)	๒๕๖๕ (บาท)			
๑	โครงการรณรงค์ และจัดกิจกรรม ด้านสิ่งแวดล้อม (เสนอโดยชุมชน บ้านกกม่วง)	- เพื่อปลูกจิตสำนึก และการอนุรักษ์ ทรัพยากร ธรรมชาติ และสิ่งแวดล้อม	- จัดกิจกรรมรณรงค์ให้ประชาชน มีส่วนร่วมในการรักษาสิ่งแวดล้อม - ปรับปรุงภูมิทัศน์ในเขตเทศบาล โดยปลูกต้นไม้ หรือจัดสวนหย่อม ตามถนนและสถานที่ต่าง ๆ - ปลูกต้นไม้และทำความสะอาดใน วันสำคัญต่าง ๆ - จัดอบรมให้ความรู้แก่ประชาชน ในการปรับปรุงและพัฒนาชุมชน - จัดทำแผ่นพับ, ป้ายประชาสัมพันธ์ สื่อต่าง ๆ เผยแพร่ประชาชน - จัดกิจกรรมโครงการกำจัดวัชพืช ในแหล่งน้ำ	๑๕๐,๐๐๐	๑๕๐,๐๐๐	๑๕๐,๐๐๐	๑๕๐,๐๐๐	๑๕๐,๐๐๐	ประชาชน ในเขตเทศบาล	-ประชาชนมีจิตสำนึก ในการอนุรักษ์ ทรัพยากรธรรมชาติ และสิ่งแวดล้อม - เกิดความสะอาด และความเป็นระเบียบ เรียบร้อยและเกิดความ สวยงามใน ชุมชน	กอง สาธารณสุขฯ
๒	โครงการปรับปรุงคลอง ข่อยให้เป็นที่พักผ่อน (เสนอโดยชุมชน บ้านทุ่งเจริญ-ท้ายคลอง)	- เพื่อให้ประชาชนได้ ใช้ประโยชน์บริเวณ คลองข่อยได้อย่างมี ประสิทธิภาพมากขึ้น	- คลองมีความสวยงามและ รองรับน้ำได้อย่างมีประสิทธิภาพ	-	-	๗๒,๐๐๐	๗๒,๐๐๐	-	พื้นที่ ดำเนินการ ไม่น้อยกว่า ๗,๘๐๐ ตรม.	- ทำให้ประชาชนได้รับ ประโยชน์จากคลองข่อย ให้ได้มากและมี ประสิทธิภาพยิ่งขึ้น	กองช่าง

รายละเอียดโครงการพัฒนา
แผนพัฒนาท้องถิ่น (พ.ศ.๒๕๖๑ - ๒๕๖๕)

สำหรับ องค์กรปกครองส่วนท้องถิ่นดำเนินการ เทศบาลตำบลบางปลาหมอ
ยุทธศาสตร์จังหวัดที่ ๒ การพัฒนาด้านการท่องเที่ยวสู่สากล คู่การอนุรักษ์ฟื้นฟูทรัพยากรธรรมชาติและสิ่งแวดล้อมอย่างยั่งยืน
ยุทธศาสตร์การพัฒนาของ อปท. ในเขตจังหวัดที่ ๒ การเสริมสร้างและพัฒนาการท่องเที่ยว โดยการบริหารจัดการทรัพยากรธรรมชาติและสิ่งแวดล้อมให้เกิดความสมดุล

๖. ยุทธศาสตร์ การอนุรักษ์ทรัพยากรธรรมชาติและสิ่งแวดล้อม

๖.๑ แผนงานสาธารณสุข

ที่	โครงการ/กิจกรรม	วัตถุประสงค์	เป้าหมาย (ผลผลิตของโครงการ)	งบประมาณและที่มา					ตัวชี้วัด (KPI)	ผลที่คาดว่าจะได้รับ	หน่วยงาน รับผิดชอบ หลัก
				๒๕๖๑ (บาท)	๒๕๖๒ (บาท)	๒๕๖๓ (บาท)	๒๕๖๔ (บาท)	๒๕๖๕ (บาท)			
๓	โครงการเฝ้าระวัง รักษาทรัพยากรและ สิ่งแวดล้อมในชุมชน	- เพื่อรักษาทรัพยากร และสภาพแวดล้อมใน ชุมชน - เพื่อรักษาสุขภาพ แม่น้ำท่าจีน	- จัดทำแผนพับ/ป้าย ประชาสัมพันธ์สื่อต่างๆ เผยแพร่ให้ประชาชนทราบ - จัดกิจกรรมรณรงค์ เช่น ฝึกอบรมเชิงปฏิบัติการแก่ ประชาชนด้านการรักษา ทรัพยากรและ สภาพแวดล้อมในชุมชน รวมทั้งแม่น้ำท่าจีน	๕๐,๐๐๐	๕๐,๐๐๐	๕๐,๐๐๐	๕๐,๐๐๐	๕๐,๐๐๐	ประชาชน ในเขตเทศบาล	- สภาพแวดล้อมและ ทรัพยากรได้รับการดูแล อย่างทั่วถึง - แม่น้ำท่าจีนอยู่ใน สภาพใสสะอาดสามารถ ใช้ในการอุปโภคได้	กอง สาธารณสุข
๔	โครงการร่วมมือ ลดปริมาณ และคัด แยกขยะอินทรีย์	- เพื่อส่งเสริมและ รณรงค์ให้ประชาชนลด ปริมาณและคัดแยกขยะ อินทรีย์ในครัวเรือน - เพื่อปริมาณขยะที่ ตกค้างทุกประเภทให้ ทุกประเภท	- ประชาชน ๕ ชุมชน จำนวน ๖๔๐ ครัวเรือน	๑๐,๐๐๐	๑๐,๐๐๐	๑๐,๐๐๐	๑๐,๐๐๐	๑๐,๐๐๐	ผู้เข้าร่วม กิจกรรม ในการ คัดแยกขยะฯ จำนวน ๖๔๐ ครัวเรือน	- ประชาชนมีการ ส่วน ร่วมลดปริมาณ ขยะในครัวเรือน	กอง สาธารณสุข