

แผนพัฒนาท้องถิ่น (พ.ศ.2566-2570)



วิสัยทัศน์

บ้านเมืองน่าอยู่

ปลอดภัย

เศรษฐกิจรุ่งเรือง

การจัดการบ้านเมืองที่

เทศบาลตำบลบางปลาหมอ

อำเภอบางปลาหมอ จังหวัดสุพรรณบุรี



ประกาศเทศบาลตำบลบางปลาหม้า

เรื่อง ประกาศใช้แผนพัฒนาท้องถิ่น (พ.ศ.๒๕๖๖-๒๕๗๐) ของเทศบาลตำบลบางปลาหม้า

* * * * *

ด้วยเทศบาลตำบลบางปลาหม้า ได้จัดทำแผนพัฒนาท้องถิ่น (พ.ศ.๒๕๖๖-๒๕๗๐) โดยมติที่ประชุมคณะกรรมการพัฒนาท้องถิ่นได้พิจารณาเห็นชอบร่างแผนพัฒนาท้องถิ่น (พ.ศ.๒๕๖๖-๒๕๗๐) และผู้บริหารท้องถิ่นได้อนุมัติแผนพัฒนาท้องถิ่น ดังกล่าวแล้วนั้น

ดังนั้น เพื่อให้การปฏิบัติเป็นไปตามระเบียบกระทรวงมหาดไทย ว่าด้วยการจัดทำแผนพัฒนาขององค์กรปกครองส่วนท้องถิ่น พ.ศ.๒๕๔๘ และที่การแก้ไขเพิ่มเติม (ฉบับที่ ๒) และ (ฉบับที่ ๓) พ.ศ.๒๕๖๑ ที่กำหนดให้ผู้บริหารท้องถิ่นประกาศใช้แผนพัฒนาท้องถิ่น พร้อมทั้งปิดประกาศให้ประชาชนทราบไม่น้อยกว่าสามสิบวันนับแต่วันที่ผู้บริหารท้องถิ่นประกาศใช้ จึงขอประกาศใช้แผนพัฒนาท้องถิ่น (พ.ศ.๒๕๖๖-๒๕๗๐) ของเทศบาลตำบลบางปลาหม้า รายละเอียดตามเอกสารแนบท้ายประกาศนี้

จึงประกาศมาให้ทราบโดยทั่วกัน

ประกาศ ณ วันที่ ๒๗ เดือนตุลาคม พ.ศ. ๒๕๖๔

(นายอภิชาติ ชโลธร)

นายกเทศมนตรีตำบลบางปลาหม้า

คำนำ

เทศบาลตำบลบางปลาม้า อำเภอบางปลาม้า จังหวัดสุพรรณบุรีได้ดำเนินการจัดทำแผนพัฒนาท้องถิ่น (พ.ศ.๒๕๖๑-๒๕๖๕) ตามกระบวนการขั้นตอนของระเบียบกระทรวงมหาดไทย ว่าด้วยการจัดทำแผนพัฒนาขององค์กรปกครองส่วนท้องถิ่น พ.ศ.๒๕๔๘ และระเบียบกระทรวงมหาดไทย ว่าด้วยการจัดทำแผนพัฒนาขององค์กรปกครองส่วนท้องถิ่น (ฉบับที่ ๓) พ.ศ.๒๕๖๑ โดยให้มีความสอดคล้องกับยุทธศาสตร์การพัฒนาขององค์กรปกครองส่วนท้องถิ่นในเขตจังหวัด ยุทธศาสตร์จังหวัด ยุทธศาสตร์กลุ่มจังหวัด แผนพัฒนาจังหวัด แผนพัฒนากลุ่มจังหวัด แผนพัฒนาเศรษฐกิจและสังคมแห่งชาติ ฉบับที่ ๑๒ (พ.ศ.๒๕๖๐-๒๕๖๔) ยุทธศาสตร์ชาติ ๒๐ ปี (พ.ศ.๒๕๖๑-๒๕๘๐) นโยบายการพัฒนาของคณะผู้บริหารท้องถิ่นและสอดคล้องกับความต้องการของประชาชนในพื้นที่ เพื่อให้การพัฒนาเทศบาลตำบลบางปลาม้าเป็นไปตามแนวทางการพัฒนาที่ตอบสนองต่อความต้องการของประชาชนอย่างแท้จริงและทั่วถึง

ในการจัดทำแผนพัฒนาท้องถิ่น (พ.ศ.๒๕๖๑-๒๕๖๕) ในครั้งนี้ เทศบาลตำบลบางปลาม้าต้องขอขอบคุณคณะกรรมการสนับสนุนการจัดทำแผนพัฒนาเทศบาลตำบลบางปลาม้า คณะกรรมการพัฒนาเทศบาลตำบลบางปลาม้า คณะกรรมการติดตามและประเมินผลแผนพัฒนาเทศบาลตำบลบางปลาม้า และเจ้าหน้าที่ทุกๆ ท่าน รวมทั้งองค์กรจากภาคประชาชนที่ได้มีส่วนร่วมในการแสดงความคิดเห็น ถิ่นกรองและจัดทำแผนพัฒนาท้องถิ่น (พ.ศ.๒๕๖๑-๒๕๖๕)ของเทศบาลตำบลบางปลาม้า ในครั้งนี้

เทศบาลตำบลบางปลาม้าหวังเป็นอย่างยิ่งว่าแผนพัฒนาท้องถิ่น (พ.ศ.๒๕๖๑-๒๕๖๕) ของเทศบาลตำบลบางปลาม้า เล่มนี้จะเป็นประโยชน์และเป็นแนวทางในการพัฒนาเทศบาลตำบลบางปลาม้าต่อไป

คณะผู้จัดทำ

สำนักปลัดเทศบาลตำบลบางปลาม้า

สารบัญ

เรื่อง	หน้า
ส่วนที่ ๑ สภาพทั่วไปและข้อมูลพื้นฐาน	๑ - ๒๔
ส่วนที่ ๒ ยุทธศาสตร์การพัฒนากองครักษ์ปกครองส่วนท้องถิ่น	๒๕ - ๗๑
ส่วนที่ ๓ การนำแผนพัฒนาท้องถิ่นไปสู่การปฏิบัติ	
๑. บัญชีสรุปโครงการพัฒนา (แบบ ผ. ๐๑)	๗๓ - ๗๕
๒. รายละเอียดโครงการพัฒนา (แบบ ผ. ๐๒)	๗๖ - ๑๘๒
๓. บัญชีครุภัณฑ์ (แบบ ผ. ๐๓)	๒๐๐
ส่วนที่ ๔ การติดตามและประเมินผล	๒๐๑ - ๒๑๕

ภาคผนวก



ข้อมูลเกี่ยวกับศักยภาพของเทศบาลตำบลบางปลาหม้า

คณะผู้บริหารของเทศบาลตำบลบางปลาหม้า

๑. นายอภิชาติ ชโลธร นายกเทศมนตรีตำบลบางปลาหม้า
๒. นางปทุมมา ชโลธร รองเทศมนตรีตำบลบางปลาหม้า
๓. นางสาวรัตติยา แสงสว่าง รองเทศมนตรีตำบลบางปลาหม้า
๔. นายเฉลิมฤทธิ์ โทณใหญ่ เลขานุการนายกเทศมนตรีตำบลบางปลาหม้า
๕. นายปรีชา ประธีปธีรานันต์ ที่ปรึกษานายกเทศมนตรีตำบลบางปลาหม้า

โครงสร้างคณะผู้บริหาร

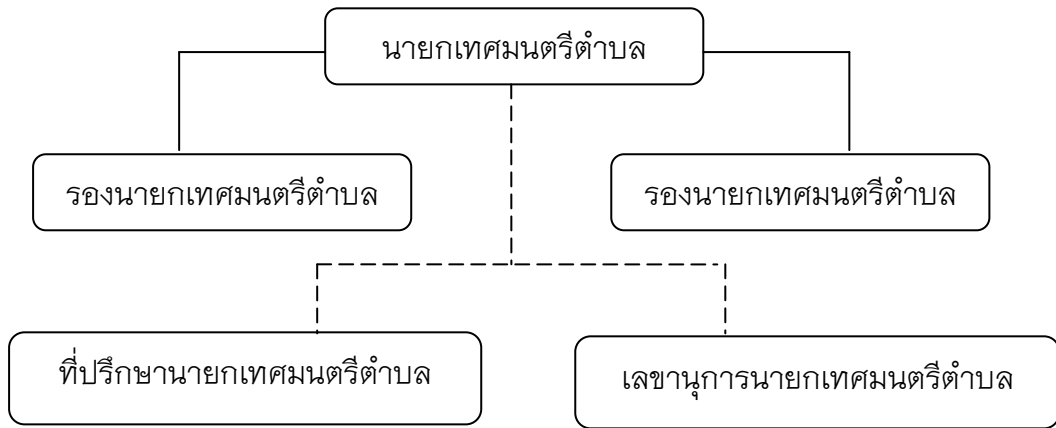

ข้อมูลด้านการศึกษาคณะผู้บริหาร

คณะผู้บริหาร	ระดับการศึกษา
นายกเทศมนตรีตำบล	ปริญญาโท
รองนายกเทศมนตรีตำบล	ปริญญาโท
รองนายกเทศมนตรีตำบล	ปริญญาตรี
ที่ปรึกษานายกเทศมนตรีตำบล	มัธยมศึกษาตอนต้น
เลขานุการนายกเทศมนตรีตำบล	ปริญญาตรี

สมาชิกสภาเทศบาลตำบลบางปลาหม้า

๑. นางดวงใจ	ชาวเชียงใหม่	สมาชิกสภาเทศบาล เขต ๑
๒. นางวาริน	มงคลรัตน์	สมาชิกสภาเทศบาล เขต ๑
๓. นายกมล	โพธากุล	สมาชิกสภาเทศบาล เขต ๑
๔. นายกิตติ	วงศ์แสนเจริญดี	สมาชิกสภาเทศบาล เขต ๑
๕. นายสมชัย	แช่ตั้ง	สมาชิกสภาเทศบาล เขต ๑
๖. นายพรพงษ์	พัฒนสมบัติสกุล	สมาชิกสภาเทศบาล เขต ๑
๗. นายสุชานนท์	ชัยจันดี	สมาชิกสภาเทศบาล เขต ๒
๘. นายสุเทพ	ชาวเชียงใหม่	สมาชิกสภาเทศบาล เขต ๒
๙. นางบุญเสริม	คล้ายสุบรรณ	สมาชิกสภาเทศบาล เขต ๒
๑๐. นายสายทอง	คล้ายสุบรรณ	สมาชิกสภาเทศบาล เขต ๒
๑๑. นางประเทือง	อินสว่าง	สมาชิกสภาเทศบาล เขต ๒
๑๒. นายอาคม	พันธุ์เมือง	สมาชิกสภาเทศบาล เขต ๒

โครงสร้างการแบ่งส่วนราชการ (จำนวน ๕ สำนัก/กอง)	
พนักงานส่วนท้องถิ่น	พนักงานจ้าง
๑. สำนักงานปลัด	
(๑) ปลัดเทศบาลตำบล (๒) หัวหน้าสำนักปลัดเทศบาล (๓) นักทรัพยากรบุคคลชำนาญการ (๔) นักวิเคราะห์นโยบายและแผนชำนาญการ (๕) นักประชาสัมพันธ์ชำนาญการ (๖) นักจัดการงานทะเบียนและบัตรชำนาญการ (๗) นักวิชาการคอมพิวเตอร์ชำนาญการ (๘) นักพัฒนาชุมชนชำนาญการ (๙) เจ้าพนักงานธุรการชำนาญงาน ๒ ตำแหน่ง (๑๐) เจ้าพนักงานงานป้องกันฯ ชำนาญงาน ลูกจ้างประจำ (๑) ภารโรง (๒) พนักงานขับเครื่องจักรกลขนาดเบา ๒ ตำแหน่ง	พนักงานจ้างทั่วไป (๑) คนงานทั่วไป ๑๐ ตำแหน่ง

พนักงานส่วนท้องถิ่น	พนักงานจ้าง	
๒. กองคลัง		
(๑) หัวหน้าฝ่ายบริหารงานการคลัง (๒) นักวิชาการเงินและบัญชีชำนาญการ (๓) เจ้าพนักงานการเงินและบัญชีชำนาญงาน (๔) เจ้าพนักงานการเงินและบัญชีปฏิบัติงาน (๕) เจ้าพนักงานจัดเก็บรายได้ ลูกจ้างประจำ (๑) นักการ	พนักงานจ้างทั่วไป (๑) คนงานทั่วไป ๒ ตำแหน่ง	
๓. กองช่าง		
(๑) ผู้อำนวยการกองช่าง (๒) หัวหน้าฝ่ายแบบแผนและก่อสร้าง (๓) นายช่างโยธาชำนาญงาน ๒ ตำแหน่ง (๔) เจ้าพนักงานธุรการชำนาญงาน	พนักงานจ้างทั่วไป (๑) คนงานทั่วไป ๑ ตำแหน่ง	
๔. กองการศึกษา		
(๑) ครู คศ.๒	พนักงานจ้างตามภารกิจ (๑) ผู้ดูแลเด็ก) จำนวน ๑ ตำแหน่ง พนักงานจ้างทั่วไป (๑) คนงานทั่วไป ๔ ตำแหน่ง	
๕. กองสาธารณสุขและสิ่งแวดล้อม		
(๑) นักจัดการงานทั่วไปชำนาญงาน (๒) เจ้าพนักงานพัฒนาชุมชน ลูกจ้างประจำ (๑) พนักงานขับเครื่องจักรกรขนาดเบา	พนักงานจ้างทั่วไป (๑) คนงานทั่วไป ๑๑ ตำแหน่ง	
รวม	จำนวน ๒๘ คน	จำนวน ๒๙ คน

เทศบาลตำบลบางปลาหมอ แบ่งโครงสร้างการบริหารงานออกเป็น ๑ สำนัก กำนันอีก ๔ กอง ทั้งหมด ๕ ส่วนราชการ พนักงานส่วนท้องถิ่น จำนวน ๒๖ คน พนักงานจ้าง จำนวน ๒๙ คน รวมทั้งสิ้น ๕๕ คน โดยมีภารกิจการบริหารงานดังนี้

๑. สำนักงานปลัด

มีภาระหน้าที่เกี่ยวกับงานธุรการสารบรรณการจัดทำแผนพัฒนาตำบลการจัดทำร่างข้อบังคับการจัดทำทะเบียนคณะผู้บริหาร สมาชิกเทศบาล การดำเนินการตามนโยบายของรัฐบาล แผนพัฒนาเศรษฐกิจให้คำปรึกษางานในหน้าที่และความรับผิดชอบการปกครอง บังคับบัญชาพนักงานเทศบาลและพนักงานจ้าง การบริหารงานบุคคลของเทศบาลทั้งหมด การดำเนินการเกี่ยวกับการอนุญาตต่างๆ และปฏิบัติหน้าที่อื่นที่เกี่ยวข้อง แบ่งส่วนราชการภายในออกเป็น ๑๐ งาน คือ

๑.๑ งานบริหารทั่วไป

- งานสารบรรณ
- งานอำนวยความสะดวกและข้อมูลข่าวสาร
- งานบริหารงานบุคคล
- งานเลือกตั้ง
- งานวิชาการเกษตร
- งานกิจการสภา
- งานป้องกันและบรรเทาสาธารณภัย
- งานควบคุมและส่งเสริมการท่องเที่ยว
- งานอื่นที่ไม่อยู่ในความรับผิดชอบส่วนใด
- งานอื่นๆ ที่ได้รับมอบหมาย

๑.๒ งานนโยบายและแผน

- งานนโยบายและแผนพัฒนา
- งานวิชาการ
- งานสารสนเทศและระบบคอมพิวเตอร์
- งานงบประมาณ
- งานเทศบัญญัติเทศบาล
- งานอื่นๆ ที่ได้รับมอบหมาย

๑.๓ งานกฎหมายและคดี

- งานกฎหมายและนิติกรรม
- งานการดำเนินการทางคดีและศาลปกครอง
- งานร้องเรียนร้องทุกข์และอุทธรณ์
- งานระเบียบการคลัง
- งานอื่นๆ ที่ได้รับมอบหมาย

๑.๔ งานตรวจสอบภายใน

- งานตรวจสอบภายใน
- งานอื่นๆ ที่ได้รับมอบหมาย

๒. กองคลัง

มีภาระหน้าที่เกี่ยวกับการจัดทำบัญชีและทะเบียนรับ-จ่ายเงินทุกประเภทงานเกี่ยวกับการเงินการเบิกจ่ายเงินการเก็บรักษาเงิน การนำส่งเงิน การฝากเงิน การตรวจเงิน เทศบาลรวบรวมสถิติเงินได้ ประเภทต่างๆ การเปิดตัดปีการขยายเวลาเบิกจ่ายงบประมาณการหักภาษีและนำส่งเงินคงเหลือประจำวันการรับ และจ่ายขาดเงินสะสมของเทศบาล การยืมเงินทรองราชการ การจัดหาผลประโยชน์จากสิ่งก่อสร้างและทรัพย์สินของเทศบาล ตรวจสอบงานของจังหวัดและสำนักงานตรวจเงินแผ่นดินการเร่งรัดใบสำคัญและเงินยืมค้างชำระ การจัดเก็บ ภาษี การประเมินภาษี การเร่งรัดจัดเก็บรายได้ การพัฒนารายได้ การออกใบอนุญาตและค่าธรรมเนียมต่างๆ และปฏิบัติหน้าที่อื่นที่เกี่ยวข้องแบ่งส่วนราชการภายในออกเป็น ๔ งาน คือ

๒.๑ งานการเงิน

- งานรับเงิน- เบิกจ่ายเงิน
- งานจัดทำฎีกาเบิกจ่ายเงิน / งานเก็บรักษาเงิน
- งานอื่นๆ ที่ได้รับมอบหมาย

๒.๒ งานบัญชี

- งานการบัญชี
- งานทะเบียนคุมการเบิกจ่าย
- งานการเงินและงบทดลอง
- งานงบแสดงฐานะทางการเงิน
- งานอื่นๆ ที่ได้รับมอบหมาย

๒.๓ งานพัฒนาและจัดเก็บรายได้

- งานภาษีอากร ค่าธรรมเนียมและค่าเช่า
- งานพัฒนารายได้
- งานควบคุมกิจการค้าและค่าปรับ
- งานทะเบียนควบคุมและเร่งรัดรายได้
- งานอื่นๆ ที่ได้รับมอบหมาย

๒.๔ งานทะเบียนทรัพย์สินและพัสดุ

- งานทะเบียนทรัพย์สินและแผนที่ภาษี
- งานพัสดุ
- งานทะเบียนเบิกจ่ายวัสดุครุภัณฑ์และยานพาหนะ
- งานอื่นๆ ที่ได้รับมอบหมาย

๓. กองช่าง

มีภาระหน้าที่เกี่ยวกับการสำรวจออกแบบและจัดทำโครงการ ใช้จ่ายเงินของเทศบาล การอนุมัติเพื่อดำเนินการตามโครงการที่ตั้งจ่ายจากเงินรายได้ของเทศบาล งานบำรุงซ่อมและจัดทำทะเบียน สิ่งก่อสร้าง ที่อยู่ในความรับผิดชอบของเทศบาล การให้คำแนะนำปรึกษา เกี่ยวกับการจัดทำโครงการ และการออกแบบ ก่อสร้าง แก่เทศบาล และหน่วยงานอื่นที่เกี่ยวข้อง งานควบคุมอาคาร การดูแล ควบคุม ปรึกษา ซ่อมแซม วัสดุครุภัณฑ์ และปฏิบัติหน้าที่อื่นที่เกี่ยวข้อง แบ่งส่วนราชการภายในออกเป็น ๔ งาน คือ

๓.๑ งานก่อสร้าง

- งานก่อสร้างและบูรณะถนน
- งานก่อสร้างและบูรณะสภาพและโครงการพิเศษ
- งานระบบข้อมูลและแผนที่เส้นทางคมนาคม
- งานบำรุงรักษาเครื่องจักรและยานพาหนะ / งานอื่นๆ ที่ได้รับมอบหมาย

๓.๒ งานออกแบบและควบคุมอาคาร

- งานสถาปัตยกรรมและมัณฑศิลป์
- งานวิศวกรรม
- งานประเมินราคา
- งานควบคุมการก่อสร้างอาคาร
- งานบริการข้อมูลและหลักเกณฑ์
- งานออกแบบ / งานอื่นๆ ที่ได้รับมอบหมาย

๓.๓ งานประสานสาธารณูปโภค

- งานประสานสาธารณูปโภคและกิจการประปา
- งานขนส่งและวิศวกรรมจราจร
- งานระบายน้ำ
- งานจัดตกแต่งสถานที่ / งานอื่นๆ ที่ได้รับมอบหมาย

๓.๔ งานผังเมือง

- งานสำรวจและแผนที่
- งานวางผังพัฒนาเมือง
- งานควบคุมทางผังเมือง
- งานจัดรูปที่ดินและฟื้นฟูเมือง
- งานอื่นๆ ที่ได้รับมอบหมาย

๔. กองการศึกษา ศาสนา และวัฒนธรรม

มีภาระหน้าที่เกี่ยวกับ การปฏิบัติงานทางการศึกษาเกี่ยวกับการวิเคราะห์วิจัยและพัฒนาหลักสูตร การแนะแนว การวัดผลประเมินผลการพัฒนาตำราเรียน การวางแผนการศึกษาของมาตรฐานสถานศึกษา การจัดการส่งเสริมการศึกษา การใช้เทคโนโลยีทางการศึกษา การเสนอแนะเกี่ยวกับการศึกษา ส่งเสริมการวิจัยการวางแผนการสำรวจเก็บรวบรวมข้อมูลสถิติการศึกษาเพื่อนำไปประกอบการพิจารณา กำหนดนโยบาย แผนงานและแนวทางการปฏิบัติ ในการจัดการศึกษา การเผยแพร่การศึกษา และปฏิบัติหน้าที่อื่นที่เกี่ยวข้อง แบ่งส่วนราชการภายในออกเป็น ๓ งาน คือ

๔.๑ งานบริหารงานการศึกษา

- งานบริหารวิชาการ
- งานนิเทศการศึกษา
- งานเทคโนโลยีทางการศึกษา
- งานอื่นๆ ที่ได้รับมอบหมาย

๔.๒ งานส่งเสริมการศึกษา ศาสนา และวัฒนธรรม

- งานห้องสมุด พิพิธภัณฑ์ และเครือข่ายทางการศึกษา
- งานกิจการศาสนา
- งานส่งเสริมประเพณี ศิลปะและวัฒนธรรม
- งานกิจการเด็กและเยาวชน
- งานกีฬาและนันทนาการ
- งานอื่นๆ ที่ได้รับมอบหมาย

๔.๓ งานฝ่ายกิจการโรงเรียน

- งานจัดการศึกษา
- งานบริการและบำรุงสถานศึกษา
- งานศูนย์พัฒนาเด็กเล็ก
- งานอื่นๆ ที่ได้รับมอบหมาย

๕. กองสาธารณสุขและสิ่งแวดล้อม

มีภาระหน้าที่เกี่ยวกับการปฏิบัติงานทางการสาธารณสุข ส่งเสริมสุขภาพอนามัย การป้องกันโรคติดต่อ งานสุขาภิบาลสิ่งแวดล้อมและงานอื่นๆ เกี่ยวกับการให้บริการด้านสาธารณสุข จะมีงานด้านการรักษาพยาบาลในเบื้องต้นเกี่ยวกับศูนย์บริการสาธารณสุขชุมชน และปฏิบัติหน้าที่อื่นที่เกี่ยวข้อง แบ่งส่วนราชการภายในออกเป็น ๓ งาน คือ

๕.๑ งานอนามัยและสิ่งแวดล้อม

- งานสุขาภิบาลทั่วไป
- งานสุขาภิบาลอาหารและสถานประกอบการ
- งานอาชีวอนามัย
- งานอื่นๆ ที่ได้รับมอบหมาย

๕.๒ งานส่งเสริมสุขภาพและสาธารณสุข

- งานอนามัยชุมชน
- งานสาธารณสุขมูลฐาน
- งานควบคุมมาตรฐานอาหารและน้ำ
- งานป้องกันยาเสพติด
- งานอื่นๆ ที่ได้รับมอบหมาย

๕.๓ งานรักษาความสะอาด

- งานควบคุมสิ่งปฏิกูล
- งานรักษาความสะอาดและขนถ่ายสิ่งปฏิกูล
- งานกำจัดมูลฝอยและน้ำเสีย
- งานอื่นๆ ที่ได้รับมอบหมาย

๑.๘ งานควบคุมและจัดการคุณภาพสิ่งแวดล้อม

- งานส่งเสริมและเผยแพร่
- งานควบคุมมลพิษ
- งานศึกษาและวิเคราะห์ผลกระทบสิ่งแวดล้อม
- งานติดตามตรวจสอบ

- งานอื่นๆ ที่ได้รับมอบหมาย

๑.๙ งานควบคุมโรค

- งานการเฝ้าระวัง
- งานระบาดวิทยา
- งานโรคติดต่อและสัตว์นำโรค
- งานโรคเอดส์
- งานอื่นๆ ที่ได้รับมอบหมาย

๑.๑๐ งานบริการสาธารณสุข

- งานรักษาและพยาบาล
- งานชั้นสูตรสาธารณสุข
- งานสัตว์แพทย์และกิจการโรงฆ่าสัตว์
- งานอื่นๆ ที่ได้รับมอบหมาย

๑.๒ ลักษณะภูมิประเทศ

เทศบาลตำบลบางปลา มีลักษณะรูปร่างของพื้นที่คล้ายเกือกม้า จากทิศเหนือจดทิศตะวันตกมีลักษณะเป็นที่ราบลุ่ม ดินเป็นดินเหนียวเหมาะแก่การทำนา มีแม่น้ำท่าจีนไหลผ่านจากทิศตะวันออกสู่ทิศใต้ผ่านชุมชนเมืองในเขตเทศบาล และมีคลองอยู่หลายสาย ได้แก่ คลองบ้านสูตรจากทิศเหนือไปยังทิศใต้ไหลสู่แม่น้ำท่าจีน คลองบ้านเก่าจากด้านทิศเหนือไปยังทิศตะวันออกไหลสู่แม่น้ำท่าจีน คลองบ้านหมี่จากด้านทิศตะวันตกไปยังทิศใต้ไหลสู่แม่น้ำท่าจีน จากการที่สภาพพื้นที่เป็นที่ราบลุ่ม ทำให้มีปัญหาหน้าท่วมขังในฤดูฝน

๑.๓ ลักษณะภูมิอากาศ

เทศบาลตำบลบางปลา มีโดยทั่วไปมีสภาพภูมิอากาศคล้ายกับจังหวัดใกล้เคียงในภาคกลาง อยู่ใต้อิทธิพลของลมมรสุมที่พัดผ่านประจำฤดูกาล ทำให้สามารถแบ่งฤดูกาลออกเป็น ๓ ฤดูกาล ได้แก่

๑. ฤดูฝน เริ่มตั้งแต่เดือนพฤษภาคม ถึงกลางเดือนตุลาคม โดยได้รับอิทธิพลลมมรสุมตะวันตกเฉียงใต้ ซึ่งเป็นลมร้อนและชื้นพัดจากมหาสมุทรอินเดียผ่านอ่าวไทยปกคลุมประเทศไทย ทำให้มีฝนตกชุกทั่วไป

๒. ฤดูหนาว เริ่มตั้งแต่กลางเดือนตุลาคม ถึงกลางเดือนกุมภาพันธ์ ได้รับอิทธิพลจากลมมรสุมตะวันออกเฉียงเหนือ จะพัดเอาความแห้งแล้ง และหนาวเย็นจากประเทศจีน เข้ามาปกคลุมประเทศไทยทำให้มีอากาศหนาวเย็นทั่วไป

๓. ฤดูร้อน เริ่มตั้งแต่ปลายเดือนกุมภาพันธ์ ถึงเดือนเมษายน ระยะเวลาเป็นช่วงระหว่างของฤดูมรสุม จึงมีลมจากทิศใต้และตะวันออกเฉียงใต้พัดปกคลุมทำให้มีอากาศร้อนอบอ้าวโดยทั่วไป

๑.๔ ลักษณะของดิน

สภาพดินในพื้นที่เป็นดินร่วนปนทราย เหมาะสำหรับการทำนาและปลูกผัก ทำไร่

๑.๕ ลักษณะของแหล่งน้ำ

- ⊙ แม่น้ำที่ไหลผ่านเขตเทศบาลตำบลบางปลา จำนวน ๑ สาย คือ แม่น้ำท่าจีน
 - คลองภายในเขตเทศบาลตำบลบางปลา จำนวน ๑๒ สาย
- ⊙ การบริการด้านน้ำประปาในเขตเทศบาลตำบลบางปลา

- สำนักงานประปาส่วนภูมิภาคจังหวัดสุพรรณบุรี (เขตจำหน่ายน้ำบางปลาหมอ โคกคราม) เป็นผู้รับผิดชอบให้บริการน้ำประปาในเขตเทศบาลโดยอาศัยแหล่งน้ำดิบจากแม่น้ำท่าจีน สามารถให้บริการน้ำประปาแก่ประชาชนในเขตเทศบาลได้อย่างทั่วถึง

- ที่ทำการประปาหมู่บ้านทุ่งเจริญ-ท้ายคลอง ตั้งอยู่ที่ชุมชนบ้านทุ่งเจริญ-ท้ายคลอง ให้บริการแก่ประชาชนในชุมชนบ้านทุ่งเจริญ-ท้ายคลอง

๒. ด้านการเมือง/การปกครอง

๒.๑ เขตการปกครอง ของเทศบาลตำบลบางปลาหมอ ประกอบด้วย ๕ ชุมชน มีพื้นที่อยู่ใน เทศบาลตำบลบางปลาหมอ ทั้ง ๒ หมู่บ้าน ดังนี้

หมู่ที่ ๒ - ชุมชนบ้านสูตร-บ้านเก่า	ประธานชุมชน นางสาววันทร ชาวเชียงใหม่
- ชุมชนตลาดเก่าห้อง	ประธานชุมชน นายมงคล แสงหิรัญ
หมู่ที่ ๗ - ชุมชนบ้านหมี	ประธานชุมชน นายธรรมเสถียร สุวรรณ
- ชุมชนบ้านกม่าง	ประธานชุมชน นายสุนทร บุตรแสงดี
- ชุมชนบ้านทุ่งเจริญ-ท้ายคลอง	ประธานชุมชน นางสาวสมพิศ คล้ายสุบรรณ

เทศบาลเป็นหน่วยการปกครองส่วนท้องถิ่นรูปแบบหนึ่ง โดยมีพระราชบัญญัติเทศบาล พ.ศ. ๒๔๙๖ เป็นกฎหมายแม่บท มีฐานะเป็นนิติบุคคล มีเขตการปกครองมีบุคลากรเป็นของตนเองมีรายได้ และงบประมาณเป็นของตนเอง และมีอิสระในการบริหารงานภายใต้ขอบเขตของกฎหมายองค์กรเทศบาล ตำบลบางปลาหมอ ประกอบด้วย สภาเทศบาล และผู้บริหารเทศบาล

สภาเทศบาลตำบลบางปลาหมอ ประกอบด้วย สมาชิกสภาเทศบาล ซึ่งเลือกตั้งโดยราษฎรผู้มีสิทธิเลือกตั้งตามกฎหมาย ว่าด้วยการเลือกตั้งสมาชิกสภาเทศบาล จำนวน ๑๒ คน

๒.๒ การเลือกตั้ง

การเลือกตั้งนายกเทศมนตรีและ สมาชิกสภาเทศบาล (ข้อมูล ณ วันที่ ๒๘ มีนาคม ๒๕๖๔)

เทศบาล ตำบลบางปลาหมอ	เขต เลือกตั้ง	จำนวนผู้มีสิทธิ เลือกตั้ง	การใช้สิทธิลงคะแนนเลือกตั้ง			
			ผู้มาใช้สิทธิ	บัตรดี	บัตรเสีย	บัตรไม่ประสงค์ ลงคะแนน
นายกเทศมนตรี	-	๑,๕๖๑	๑,๑๒๑	๙๕๓	๕๘	๑๑๑
รวม (นายกเทศมนตรี)		๑,๕๖๑	๑,๑๒๑	๙๕๓	๕๘	๑๑๑
สมาชิกสภาเทศบาล	๑	๗๖๘	๕๕๙	๕๓๓	๑๕	๑๑
สมาชิกสภาเทศบาล	๒	๙๗๓	๕๖๑	๔๘๖	๓๐	๔๕
รวม (สมาชิกสภาเทศบาล)		๑,๗๔๑	๑,๑๒๐	๑,๐๑๙	๔๕	๕๖

๓. ประชากร

จำนวน ๕ ชุมชน (ปี พ.ศ. ๒๕๖๔)					
ชุมชนที่	ชื่อชุมชน	จำนวนครัวเรือน	หญิง (คน)	ชาย (คน)	รวม
๑	บ้านสูตร - บ้านเก่า	๑๗๕	๒๐๘	๑๘๔	๓๙๒
๒	ตลาดเก่าห้อง	๑๕๙	๒๒๐	๒๑๑	๔๓๑
๓	บ้านหมี	๑๑๒	๑๙๓	๑๗๙	๓๗๒
๔	บ้านกมม่วง	๙๗	๑๖๗	๑๖๑	๓๒๘
๕	บ้านทุ่งเจริญ - ท้ายคลอง	๑๒๗	๑๙๖	๑๙๓	๓๘๙
รวมทั้งสิ้น		๖๗๐	๙๘๔	๙๒๘	๑,๙๑๒

ประชากร ของเทศบาลตำบลบางปลาหมอ (ปี พ.ศ. ๒๕๖๒)			
ประชากร	หญิง	ชาย	ช่วงอายุ
จำนวนประชากรเยาวชน	๑๓๗	๑๖๔	อายุต่ำกว่า ๑๘ ปี
จำนวนประชากร	๕๕๗	๕๗๙	อายุ ๑๘ - ๖๐ ปี
จำนวนประชากรผู้สูงอายุ	๒๗๓	๒๐๒	อายุมากกว่า ๖๐ ปี
รวม	๙๖๗	๙๔๕	ทั้งสิ้น ๑,๙๑๒ คน

หมายเหตุ : ข้อมูลจากสำนักทะเบียนเทศบาลตำบลบางปลาหมอ ณ เดือน ธันวาคม พ.ศ. ๒๕๖๔

๔. สภาพทางสังคม

๔.๑ การศึกษา

- (๑) ในพื้นที่เขตเทศบาลตำบลบางปลาหมอ มีสถานศึกษาในสังกัดต่างๆ ดังนี้
 - ◎ สังกัดสำนักงานพื้นที่การศึกษา เขต ๑ สุพรรณบุรี : โรงเรียนวัดบ้านหมี
 - ◎ สังกัดเทศบาลตำบลบางปลาหมอ : ศูนย์พัฒนาเด็กเล็กวัดบ้านหมี
 - มีครูผู้ดูแลเด็ก จำนวน ๑ คน
 - มีผู้ช่วยครูผู้ดูแลเด็ก จำนวน ๒ คน
- (๒) ศูนย์การเรียนรู้เทศบาลตำบลบางปลาหมอ
- (๓) ที่อ่านหนังสือประจำหมู่บ้าน จำนวน ๕ แห่ง

สภาเด็กและเยาวชน

เทศบาลตำบลบางปลาหมอ ได้จัดตั้งสภาเด็กและเยาวชนขึ้น จำนวน ๑ แห่ง เพื่อเป็นองค์กรเครือข่ายเชื่อมโยงกลุ่มเด็กและเยาวชนในเทศบาลตำบลบางปลาหมอที่มีการดำเนินงานในด้านต่างๆ เข้าด้วยกันอย่างเป็นระบบ เพื่อแสวงหาแนวทางในการส่งเสริมและพัฒนาเด็กและเยาวชนภายในเทศบาลตำบลบางปลาหมอภายใต้หลักการ “เด็กนำผู้ใหญ่หนุน” ซึ่งในปัจจุบันนี้สภาเด็กและเยาวชนเป็นองค์กรนิติบุคคลภายใต้พระราชบัญญัติส่งเสริมการพัฒนาเด็กและเยาวชนแห่งชาติ พุทธศักราช ๒๕๕๐ และที่แก้ไขเพิ่มเติม (ฉบับที่ ๒) พ.ศ.๒๕๖๐ โดยสภาเด็กและเยาวชนมีสำนักงานตั้งอยู่ที่ เทศบาลตำบลบางปลาหมอ อำเภอบางปลาหมอ จังหวัดสุพรรณบุรี โดยได้ดำเนินการแต่งตั้งคณะกรรมการบริหารสภาเด็กและเยาวชน เพื่อส่งเสริมสนับสนุนและประสานงานการดำเนินการของสภาเด็กและเยาวชน

๔.๒ สาธารณสุข

สถานพยาบาลในเขตเทศบาลตำบลบางปลาหมอ

◎ โรงพยาบาลส่งเสริมสุขภาพตำบลบางปลาหมอ

๔.๓ การสังคมสงเคราะห์

โครงการเบี้ยยังชีพคนชรา	๔๕๒	ราย
โครงการเบี้ยยังชีพคนพิการ	๖๐	ราย
โครงการเบี้ยยังชีพผู้ป่วยเอดส์	๑	ราย

๕. ระบบบริการพื้นฐาน

๕.๑ การคมนาคมขนส่ง

- ถนนในเขตเทศบาลบางปลาหมอ มีจำนวน ๒๐ สาย รวมระยะทาง ๑๑.๐๗ กม.

แยกเป็น

ถนน ค.ส.ถ.	จำนวน ๑๗	สาย	ระยะทาง ๕.๙๗	กิโลเมตร
ถนนลาดยาง	จำนวน ๔	สาย	ระยะทาง ๕.๑๐	กิโลเมตร
ถนนสายหลัก	ได้แก่ ถนนสุพรรณ - เก้าห้อง			

๕.๒ การไฟฟ้า

การบริการด้านกระแสไฟฟ้าในเขตเทศบาลตำบลบางปลาหมอ อยู่ในความรับผิดชอบของการไฟฟ้าส่วนภูมิภาคจังหวัดสุพรรณบุรี โดยได้รับกระแสไฟฟ้าจากสถานีจ่ายไฟย่อย จำหน่ายไฟฟ้าให้กับประชาชนในเขตเทศบาลได้อย่างเพียงพอ และบำรุงรักษาดวงโคมไฟฟ้าและอุปกรณ์เมื่อเกิดการชำรุดเสียหาย

๕.๓ การประปา

การบริการด้านน้ำประปาในเขตเทศบาลตำบลบางปลาหมอ

(๑) สำนักงานประปาส่วนภูมิภาคจังหวัดสุพรรณบุรี (เขตจำหน่ายน้ำบางปลาหมอโคกคราม) เป็นผู้รับผิดชอบให้บริการน้ำประปาในเขตเทศบาลโดยอาศัยแหล่งน้ำดิบจากแม่น้ำท่าจีน สามารถให้บริการน้ำประปาแก่ประชาชนในเขตเทศบาลได้อย่างทั่วถึง

(๒) ที่ทำการประปาหมู่บ้านทุ่งเจริญ-ท้ายคลอง ตั้งอยู่ที่ชุมชนบ้านทุ่งเจริญ-ท้ายคลอง ให้บริการแก่ประชาชนในชุมชนบ้านทุ่งเจริญ-ท้ายคลอง

๕.๔ การสื่อสาร

ในเขตเทศบาลตำบลบางปลาหมอ มีสื่อดำเนินการเอง

คือ เสียงไร้สาย ส่งสัญญาณครอบคลุมทั่วเขตเทศบาลตำบลบางปลาหมอ

๖. ระบบเศรษฐกิจ

๖.๑ การเกษตร

ด้านการเกษตรในท้องถิ่นผลิตทางเกษตรที่สำคัญ ได้แก่ การปลูกข้าว พืชผักสวนครัว
พื้นที่ที่ใช้สอยทางการเกษตร

(๑) ที่ดินทำนา	จำนวน	๘๖๔	ไร่
(๒) ที่ดินทำสวน	จำนวน	๔๒	ไร่

จำนวนเกษตรกร

(๑) เกษตรกร ผู้ทำนา	จำนวน	๑๐๖	ครัวเรือน
(๒) เกษตรกร ผู้ทำสวน	จำนวน	๑๖	ครัวเรือน

พื้นที่เทศบาลตำบลบางปลาหมอ ประชากรส่วนใหญ่ประกอบอาชีพเกษตรกรรม โดยมีกิจกรรมการเกษตรที่สำคัญ ได้แก่ ทำนา รองลงมา คือ ทำไร่ เลี้ยงสัตว์ รับจ้าง นอกจากนี้ยังมีกิจกรรมอื่นๆ ซึ่งไม่สามารถจำแนกเป็นรายหมู่บ้านได้ คือ ทำสวนผลไม้ ตามลำดับ (ข้อมูล จปฐ. ปี ๒๕๖๔)

จำนวนประชากรจำแนกตามประเภทอาชีพ ปี ๒๕๖๔						
ข้อมูลความจำเป็นพื้นฐาน ระดับตำบล						
ประเภทอาชีพ	เพศ				รวม	
	ชาย (คน)	%	หญิง (คน)	%	คน	%
เกษตรกรรม – ทำนา	๒๙	๑.๙๖	๑๗		๔๖	
เกษตรกรรม – ทำไร่	-	-	-		-	
เกษตรกรรม – ทำสวน	๑	๐.๐๗	๒		๓	
รับราชการ เจ้าหน้าที่ของรัฐ	๔๙	๓.๓๓	๔๘		๙๗	
ปศุสัตว์	๕	๐.๓๔	๔		๙	
พนักงานรัฐวิสาหกิจ	๖	๐.๔๑	๓		๙	
พนักงานบริษัท	๗	๐.๔๗	๑๐		๑๗	
รับจ้างทั่วไป	๒๙๙	๒๐.๒๙	๓๒๙		๖๒๘	
ค้าขาย	๖๙	๔.๖๘	๑๐๕		๑๗๔	
ธุรกิจส่วนตัว	๒๙	๑.๙๗	๑๔		๔๓	
อาชีพอื่นๆ (นอกเหนือที่กล่าวแล้ว)	๑	๐.๐๗	๓๒		๓๓	
กำลังศึกษา	๑๓๘	๙.๓๗	๑๑๕		๒๕๓	
ไม่มีอาชีพ	๕๖	๓.๘๐	๑๐๕		๑๖๑	
รวม	๖๘๙	๑๐๐.๐๐	๗๘๔	๑๐๐.๐๐	๑,๔๗๓	๑๐๐.๐๐

๖.๒ การท่องเที่ยว

ภายในเขตเทศบาลตำบลบางปลาหม้อมีสถานที่ท่องเที่ยวและโบราณสถานที่สำคัญ จำนวน ๖ แห่ง ได้แก่

(๑) **ป้อมปราบโจร** ตั้งอยู่หมู่ที่ ๒ ชุมชนตลาดเก่าห้อง ซึ่งก่อสร้างเมื่อ พ.ศ.๒๔๗๗ ก่อด้วยคอนกรีตเสริมเหล็ก สร้างโดยนายบุญรอด เหลียงพานิชย์ คหบดีของบ้านเก่าห้อง ตั้งอยู่หมู่ที่ ๒ ตำบลบางปลาหมอ ใช้เวลาสร้าง ๑ ปีเศษ ทำพิธีเปิดเมื่อ พ.ศ.๒๔๗๗ โดยพระยารามราชภักดีเจ้าเมืองสุพรรณบุรี มาเป็นผู้เปิดป้อมปราบโจร สาเหตุที่ก่อสร้างเพื่อป้องกันโจรผู้ร้ายมาปล้น ซึ่งสมัยนั้นเสียดำและเสียมเขศวรเป็นโจรที่มีชื่อเสียง และจะมาปล้นตลาดเก่าห้อง แต่เมื่อเสียดำเสียมเขศวรตายแล้วจึงไม่กล้ามาปล้น รูปแบบการก่อสร้างเป็นสถาปัตยกรรมจีน สูงประมาณตึกสี่ชั้นภายในป้อมจะเจาะช่องไว้สำหรับให้ปืนสามารถส่องออกมาได้สำหรับยิงโจรผู้ร้าย ซึ่งมีช่องส่องปืนเป็นจำนวนมาก และชั้นบนของป้อมมีไว้สำหรับเป็นสถานที่ดูโจรผู้ร้ายที่จะมาปล้น โดยมีเวรยามประจำอยู่เพื่อบอกกล่าวแก่ชาวบ้านที่อยู่เวรยามบริเวณป้อม ให้เข้าประจำที่ส่องปืนเพื่อต่อสู้กับโจรผู้ร้าย ซึ่งเมื่อสร้างป้อมแล้วโจรผู้ร้ายก็ต่างๆ ก็ไม่กล้ามาปล้นตลาดเก่าห้อง ทำให้ประชาชนภายในตลาดอยู่กันอย่างสงบสุข

(๒) **ตลาดเก่าห้อง** ตั้งอยู่หมู่ที่ ๒ ตำบลบางปลาหมอ อยู่ในเขตเทศบาล คำว่า “เก่าห้อง” นำชื่อมาจากบ้านเก่าห้อง ซึ่งอยู่ตรงข้ามกับตลาดเก่าห้อง คืออยู่ฝั่งวัดลานคา (เขตเทศบาลตำบลต้นคราม) ตลาดเก่าห้องมีอยู่ ๓ ตลาด ได้แก่ตลาดบน ตลาดกลาง และตลาดล่าง

ตลาดบน - สร้าง พ.ศ.๒๔๗๙ ลักษณะเป็นห้องแถวไม้ ๒ ชั้น มีประมาณ ๒๐ ห้อง พระชาญสุวรรณเขตเป็นผู้สร้าง รูปแบบการก่อสร้างเป็นสถาปัตยกรรมจีน

ตลาดกลาง - สร้าง พ.ศ.๒๔๗๙ สถาปัตยกรรมเป็นโรงสีของนายทองดี ต่อมาสร้างเพิ่มเติมเป็นห้องแถว มีประมาณ ๑๐ ห้อง รูปแบบการก่อสร้างเป็นสถาปัตยกรรมจีน

ตลาดล่าง - สร้าง พ.ศ.๒๔๔๙ โดยนายบุญรอด เหลียงพาณิชย์ คหบดีของตำบลวังมะขาม (ตำบลบางปลาหมอ) อำเภอบางปลาหมอ สร้างเป็นห้องแถว ๒ ชั้น มีประมาณ ๒๐ ห้อง รูปแบบการก่อสร้างเป็นสถาปัตยกรรมจีน

ในบริเวณใกล้เคียง จะมีสถานที่ที่น่าสนใจอีกแห่งที่น่าสนใจก็คือ บ้านเก่าห้อง อยู่ในเขตเทศบาลตำบลนครามฝั่งวัดลานคา ตั้งอยู่ด้านใต้ของวัดลานคา ติดกับโรงเรียนวัดลานคา สร้างโดยขุนกำแหงลือชัยผู้นำชุมชนในหมู่บ้านเก่าห้อง ซึ่งชุมชนกลุ่มนี้เป็นชุมชนที่อพยพมาจากเวียงจันทน์ (ไทยพวน) ลักษณะของบ้านเรือนไทย มีห้องอยู่เก่าห้อง สร้างสมัยรัชกาลที่ ๔ โดยขุนกำแหง มีหน้าที่เก็บภาษีสวย อากร ส่งให้กับหลวงภายในบ้านเก่าห้องแต่ละห้อง จะจัดเป็นสัดส่วน สำหรับกิจกรรมต่างๆ ดังนี้

ห้องที่หนึ่ง	ใช้เป็นห้องรับแขกที่มาติดต่อหรือพบปะกับเจ้าของบ้าน
ห้องที่สอง	ใช้เป็นห้องเก็บภาษี สวย อากร
ห้องที่สาม	ใช้เป็นห้องรักษาโรค โดยรักษาเป็นที่เก็บตำรายาแผนโบราณ
ห้องที่สี่	ใช้เป็นห้องดูฤกษ์ยามในพิธีกรรมต่างๆ เช่น ปลูกบ้าน แต่งงาน
ห้องที่ห้า	ใช้เป็นห้องเก็บตำราฤกษ์ตัดตน และเป็นสถานที่ทำกายบำบัดรักษาโดยใช้ตำราฤกษ์ตัดตน
ห้องที่หก	ใช้เป็นห้องกักขังผู้กระทำความผิดลหุโทษ โดยมีไซตรวนล้าไม้ไว้
ห้องที่เจ็ด	ใช้เป็นห้องเก็บพัสดุ
ห้องที่แปด	ใช้เป็นห้องนอน
ห้องที่เก้า	ใช้เป็นโรงครัว

และภายในบริเวณบ้านมีศาลปู่เมือง ยาเมือง ซึ่งเป็นที่เคารพบูชาของชาวบ้านละแวกนั้น

๖.๓ อุตสาหกรรม

ลักษณะการประกอบอาชีพทางด้านอุตสาหกรรมในเขตเทศบาล ได้แก่

- | | | | |
|-----------------------|-------|---|------|
| (๑) โรงสี | จำนวน | ๑ | แห่ง |
| (๒) โรงงานผลิตน้ำแข็ง | จำนวน | ๑ | แห่ง |

๖.๔ การพาณิชย์

(๑) สถานประกอบการด้านพาณิชย์กรรม

- | | | | | |
|---|--------------|-------|----|------|
| ก. ประกอบกิจการประเภทสะสมอาหาร | จำหน่ายอาหาร | จำนวน | ๓๗ | แห่ง |
| ข. ประกอบกิจการประเภทกิจการค้าที่เป็นอันตรายต่อสุขภาพ | | จำนวน | ๒๐ | แห่ง |
| ค. ประกอบกิจการประเภทรับจ้างแต่ผมและใช้สถานที่แต่ผม | | จำนวน | ๔ | แห่ง |
| ง. ประกอบกิจการประเภทจำหน่ายสินค้าในที่หรือทางสาธารณะ | | จำนวน | ๑๙ | แห่ง |

๗. ศาสนา ประเพณี วัฒนธรรม

๗.๑ การนับถือศาสนา

(๑) ประชาชนภายในเขตเทศบาลตำบลบางปลาหม่อมมีวิถีการดำรงชีวิตแบบเรียบง่ายนับถือศาสนาพุทธ มีวัดจำนวน ๔ แห่ง ได้แก่ วัดบ้านสุทร วัดบ้านเก่า วัดบ้านหมี่ และวัดกม่วง

๗.๒ งานประเพณีและงานประจำปี

งานวันขึ้นปีใหม่ จัดขึ้นในวันที่ ๑ มกราคม โดยเทศบาลจัดให้มีการทำบุญตักบาตรในตอนเช้าวันที่ ๑ มกราคม

งานประจำปีไหว้เจ้าพ่อทุ่งแค (ของตลาดบน) ในงานประจำปีจะมีการจ้างจิวให้ ถ้าปีใดมีแปดสองหนจะมีจิวเดือนมิถุนายน ถ้าปีใดมีแปดหนเดียว จะมีจิวในเดือนพฤษภาคม และการไหว้นั้นจะมีของไหว้ ๓ อย่าง (ซาแซ) ได้แก่ หมู, เป็ด, ไก่ นอกจากนั้นก็ยังมีผลไม้ หลังเสร็จพิธีจะมีการประมูลของที่ไหว้เพื่อเก็บเงินไว้ใช้ในงานประจำปีหน้า ในช่วงตรุษจีน, สารทจีน ก็มีการนำของไหว้เจ้าพ่อเช่นกัน (ของไหว้ ผลไม้, ขนมขง, ขนมเทียนตามสมควร มีน้ำชา, เหล้า, เปียร์ และเผาะกระตาดเงิน-ทอง)

งานประจำปีไหว้เจ้าแม่ทับทิม (ตลาดกลาง) ซึ่งมีอายุ ๑๐๐ กว่าปีขึ้นไป จะไหว้ประมาณเดือนมีนาคม โดยของที่ไหว้จะได้แก่ เป็ด หมู ไก่ ผลไม้ ได้แก่ ส้ม เงาะ ทุเรียน ลำไย แอปเปิ้ล

งานประจำปีไหว้เจ้าพ่อหลักเมือง (ตลาดล่าง) ซึ่งจำลองมาจากเจ้าพ่อหลักเมืองสุพรรณบุรี งานไหว้เจ้าของชาวตลาดล่างจะมีการประกอบพิธีไหว้ประมาณเดือน พฤษภาคม – มิถุนายน ในพิธีไหว้จะมีการละเล่นโดยจ้างจิวมาเล่นให้เจ้าพ่อดู เป็นเวลาประมาณ ๔ คืน ส่วนพิธีไหว้นั้นจะประกอบด้วยอาหารคาว ๓ อย่าง (ซาแซ หมายถึง ของ ๓ อย่าง) ได้แก่ หมู เป็ด ไก่ นอกจากนั้นก็ยังมีน้ำชา เหล้า หรืออาจไหว้ด้วยผลไม้แต่ต้องมีอย่างน้อย ๓ อย่างขึ้นไป

งานวันสงกรานต์ จัดขึ้นในวันที่ ๑๓ เมษายน ของทุกปี โดยเทศบาลจัดให้มีการตักบาตรตอนเช้าวันที่ ๑๓ เมษายนมีการรดน้ำผู้สูงอายุและแจกสิ่งของแก่ผู้สูงอายุในวันสงกรานต์ในบางปีจัดให้มีการรำวงย้อนยุคในเวลากลางคืน และในบางปีจะมีการจัดประเพณีสงกรานต์ (เทศกาลบั้งไฟ) โดยเทศบาลตำบลบางปลาหม่อมเป็นผู้จัดขึ้นโดยจัดในวันที่ ๑๓ เมษายน ของทุกปี

ประเพณีทำบุญก่าฟ้า จัดขึ้นในเดือน ๓ มีการเผาข้าวหลาม ไปทำบุญและแจกข้าวหลามให้กับญาติพี่น้อง และหมู่บ้านข้างเคียง ในช่วงเทศกาลดังกล่าวจะมีเสียงฟ้าร้อง ซึ่งประเพณีดังกล่าวใช้เสียงฟ้าเป็นสัญญาณบอกการเริ่มประเพณีทำบุญก่าฟ้า

ประเพณีสารทลาวและสารทไทย ประเพณีสารทลาวจัดขึ้นตอนต้นเดือน ๑๐ โดยมีการทำอาหารคาวหวาน ใส่สารีบและใส่กระเจาดาบไปถวายพระในช่วงเช้าและเพล อาหารคาว ได้แก่ ขนมจีน ข้าว น้ำพริก น้ำยา อาหารหวาน ได้แก่ กระจยาสารท ข้าวเหนียวแดง ขนมกง กล้วย อ้อย ฯลฯ และได้ทำแจกแก่ญาติพี่น้องและหมู่บ้านใกล้เคียง ซึ่งการทำบุญแต่ละวัดจะไม่พร้อมกัน จุดประสงค์เพื่อแจกของได้อย่างทั่วถึง สารทไทยเริ่มตอนสิ้นเดือน ๑๐ ต่อจากสารทลาว พิธีเหมือนกับสารทลาว

งานแห่เทียนเนื่องในวันเข้าพรรษา ตรงกับแรม ๑ ค่ำ เดือน ๘ ของทุกปี โดยเทศบาลจัดกิจกรรมแห่เทียนเนื่องในเทศกาลวันเข้าพรรษา โดยเชิญชวนประชาชนในเขตเทศบาลร่วมแห่เทียนพรรษาเพื่อถวายให้กับวัดในเขตเทศบาล ประกอบด้วย วัดบ้านสุทร วัดบ้านเก่า วัดบ้านหมี่ และวัดกม่วง

งานพิธีทางศาสนา อาทิ งานวันวิสาขบูชา (ขึ้น ๑๕ ค่ำ เดือน ๗) งานมาฆบูชา (ขึ้น ๑๕ ค่ำ เดือน ๔) งานอาสาฬหบูชา (ขึ้น ๑๕ ค่ำ เดือน ๘) งานวันออกพรรษา เป็นต้น

งานรัฐพิธี อาทิ วันจักรี วันฉัตรมงคล วันเฉลิมพระชนมพรรษาพระบาทสมเด็จพระเจ้าอยู่หัว วันเฉลิมพระชนมพรรษาสมเด็จพระนางเจ้า ฯ พระบรมราชินีนาถ วันปิยมหาราช โดยมีการจัดบอร์ดและรูปภาพประดับสำนักงานและมีกิจกรรมปลูกต้นไม้ในวาระโอกาสต่าง ๆ มีการเข้าร่วมงานรัฐพิธีที่อำเภอบางปลาม้า เป็นต้น

๘.๓ ภูมิปัญญาท้องถิ่น ภาษาล้าน

- ประชาชนในเขตพื้นที่ภาษาภาคกลาง และ ภาษาไทยพวน

๘. **ทรัพยากรธรรมชาติ**

๘.๑ น้ำ

เขตเทศบาลตำบลบางปลาม้ามีแหล่งน้ำธรรมชาติ คือ แม่น้ำท่าจีน ไหลผ่านเขตเทศบาลเป็นระยะทางประมาณ ๒ กิโลเมตร มีน้ำจากคลองส่งน้ำชลประทานและคลองส่งน้ำที่ขุดลอกขึ้น ซึ่งมีความจำเป็นและเป็นประโยชน์ต่อความเป็นอยู่และเศรษฐกิจของประชากรโดยเฉพาะผู้ประกอบการอาชีพด้านการเกษตร

ส่วนที่ ๒

ยุทธศาสตร์การพัฒนากองกรปกครองส่วนท้องถิ่น

๑. ความสัมพันธ์ระหว่างแผนพัฒนาระดับมหภาค

๑.๑ แผนยุทธศาสตร์ชาติ ๒๐ ปี (พ.ศ. ๒๕๖๑ - ๒๕๘๐)

โดยที่รัฐธรรมนูญแห่งราชอาณาจักรไทย มาตรา ๖๕ กำหนดให้รัฐพึงจัดให้มียุทธศาสตร์ชาติเป็นเป้าหมายการพัฒนาประเทศอย่างยั่งยืน ตามหลักธรรมาภิบาลเพื่อใช้เป็นกรอบในการจัดทำแผนต่างๆให้สอดคล้องและบูรณาการกันเพื่อให้เกิดเป็นพลังผลักดันร่วมกันไปสู่เป้าหมายดังกล่าว โดยให้เป็นไปตามที่กำหนดในกฎหมายว่าด้วยการจัดทำยุทธศาสตร์ชาติ และต่อมาได้มีการตราพระราชบัญญัติการจัดทำยุทธศาสตร์ชาติ พ.ศ. ๒๕๖๐ มีผลบังคับใช้เมื่อวันที่ ๑ สิงหาคม ๒๕๖๐ โดยกำหนดให้มีการแต่งตั้งคณะกรรมการยุทธศาสตร์ชาติ เพื่อรับผิดชอบในการจัดทำร่างยุทธศาสตร์ชาติ กำหนดวิธีการการมีส่วนร่วมของประชาชนในการจัดทำร่างยุทธศาสตร์ชาติ ในการติดตาม การตรวจสอบ และการประเมินผล รวมทั้งกำหนดมาตรการส่งเสริมและสนับสนุนให้ประชาชนทุกภาคส่วนดำเนินการให้สอดคล้องกับยุทธศาสตร์ชาติ

เพื่อให้เป็นไปตามที่กำหนดในพระราชบัญญัติการจัดทำ ยุทธศาสตร์ชาติ พ.ศ. ๒๕๖๐ คณะกรรมการยุทธศาสตร์ชาติได้แต่งตั้งคณะกรรมการจัดทำยุทธศาสตร์ชาติด้านต่างๆ รวม ๖ คณะอันประกอบด้วย คณะกรรมการจัดทำยุทธศาสตร์ชาติด้านความมั่นคง คณะกรรมการจัดทำยุทธศาสตร์ชาติด้านการสร้างความสามารถในการแข่งขัน คณะกรรมการจัดทำยุทธศาสตร์ชาติด้านการพัฒนาและเสริมสร้างศักยภาพทรัพยากรมนุษย์ คณะกรรมการจัดทำยุทธศาสตร์ชาติด้านการสร้างโอกาสและความเสมอภาคทางสังคม คณะกรรมการจัดทำยุทธศาสตร์ชาติด้านการสร้างการเติบโตบนคุณภาพชีวิตที่เป็นมิตรต่อสิ่งแวดล้อม และคณะกรรมการจัดทำยุทธศาสตร์ชาติด้านการปรับสมดุลและพัฒนาระบบการบริหารจัดการภาครัฐ เพื่อรับผิดชอบในการดำเนินการจัดทำร่างยุทธศาสตร์ชาติให้เป็นไปตามหลักเกณฑ์วิธีการ และเงื่อนไขที่กำหนด ตลอดจนได้จัดให้มีการรับฟังความคิดเห็นของประชาชนและหน่วยงานของรัฐที่เกี่ยวข้องอย่างกว้างขวางเพื่อประกอบการพิจารณาจัดทำร่างยุทธศาสตร์ชาติตามที่กฎหมายกำหนดแล้ว

ยุทธศาสตร์ชาติ ๒๐ ปี (พ.ศ. ๒๕๖๑-๒๕๘๐) เป็นยุทธศาสตร์ชาติฉบับแรกของประเทศไทยตามรัฐธรรมนูญแห่งราชอาณาจักรไทย ซึ่งจะต้องนำไปสู่การปฏิบัติเพื่อให้ประเทศไทยบรรลุวิสัยทัศน์ “ประเทศไทยมีความมั่นคง มั่งคั่ง ยั่งยืน เป็นประเทศพัฒนาแล้ว ด้วยการพัฒนาตามหลักปรัชญาของเศรษฐกิจพอเพียง” ภายในช่วงเวลาดังกล่าว เพื่อความสุขของคนไทยทุกคน

สถานการณ์ แนวโน้ม วิสัยทัศน์ และเป้าหมายในการพัฒนาประเทศ

๑. บทนำ

การพัฒนาประเทศไทยนับตั้งแต่แผนพัฒนาเศรษฐกิจและสังคมแห่งชาติ ฉบับที่ ๑ เป็นต้นมาได้ส่งผลให้ประเทศมีการพัฒนาในทุกมิติ ทั้งในด้านเศรษฐกิจที่ประเทศไทยได้รับการยกระดับเป็นประเทศในกลุ่มบนของกลุ่มประเทศระดับรายได้ปานกลาง ในด้านสังคมที่มีการพัฒนาคุณภาพชีวิตของประชาชนส่งผลให้ประเทศไทยหลุดพ้นจากการเป็นประเทศยากจน และในด้านสิ่งแวดล้อมที่ประเทศไทยมีข้อได้เปรียบในความหลากหลายเชิงนิเวศ อย่างไรก็ตาม ประเทศไทยยังมีความท้าทายต่อการพัฒนาที่สำคัญ อาทิ อัตราการขยายตัวทางเศรษฐกิจในปี ๒๕๖๐ ที่ร้อยละ ๓.๙ ถือว่าอยู่ในระดับต่ำกว่าศักยภาพ เมื่อเทียบกับร้อยละ ๖.๐ ต่อปีในช่วงเวลาเกือบ ๖ ทศวรรษที่ผ่านมา โดยมีสาเหตุหลักจากการชะลอตัวของการลงทุนภายในประเทศและสถานการณ์เศรษฐกิจโลกที่ยังไม่ฟื้นตัวได้เต็มที่ที่โครงสร้างเศรษฐกิจไทยที่ยังไม่สามารถขับเคลื่อนด้วยนวัตกรรมได้อย่างเต็มประสิทธิภาพภาคบริการและภาคเกษตรมีผลิตภาพการผลิตในระดับต่ำ ขาดการนำเทคโนโลยีเข้ามาเพิ่มประสิทธิภาพในการผลิต ประกอบกับแรงงานไทยยังมีปัญหาเรื่องคุณภาพและสมรรถนะที่ไม่สอดคล้องกับความต้องการในการขับเคลื่อนการพัฒนาของประเทศ

นอกจากนั้น ศักยภาพและคุณภาพของประชากรไทยทุกช่วงวัยยังคงเป็นปัจจัยท้าทายสำคัญต่อการพัฒนาประเทศ แม้ว่าการเข้าถึงระบบบริการสาธารณะ การศึกษา บริการสาธารณสุข โครงสร้างพื้นฐานต่างๆ และการคุ้มครองทางสังคมอื่น ๆ ของคนไทยมีความครอบคลุมเพิ่มมากขึ้น แต่ยังคงมีปัญหาเรื่องคุณภาพการให้บริการที่มีมาตรฐานแตกต่างกันระหว่างพื้นที่ ซึ่งเป็นหนึ่งในสาเหตุหลักที่ทำให้ประเทศไทยยังคงมีปัญหาความเหลื่อมล้ำในหลายมิติ ขณะที่ปัญหาด้านความยากจนยังคงเป็นประเด็นท้าทายในการยกระดับการพัฒนาประเทศให้ประชาชนมีรายได้สูงขึ้นและแก้ปัญหาความเหลื่อมล้ำอย่างยั่งยืน ขณะเดียวกันการวางกลยุทธ์ระยะยาวในการฟื้นฟู การใช้ และการรักษาทรัพยากรอย่างบูรณาการเพื่อการพัฒนาประเทศที่ผ่านมายังขาดความชัดเจน ส่งผลให้ทรัพยากรธรรมชาติและสิ่งแวดล้อมของประเทศยังมีปัญหาการใช้อย่างสิ้นเปลืองและเสื่อมโทรมลงอย่างรวดเร็ว

ทั้งนี้ ปัญหาดังกล่าวข้างต้นมีสาเหตุส่วนหนึ่งมาจากประสิทธิภาพการบริหารจัดการภาครัฐ การพัฒนาประเทศขาดความต่อเนื่องและความยืดหยุ่นในการตอบสนองต่อความต้องการและปัญหาของประชาชน ขณะที่ความมั่นคงภายในประเทศยังมีหลายประเด็นที่ต้องเสริมสร้างให้เกิดความเข้มแข็ง ลดความขัดแย้งทางความคิดและอุดมการณ์ที่มีรากฐานมาจากความเหลื่อมล้ำ ความไม่เสมอภาค การขาดความเชื่อมั่นในกระบวนการยุติธรรม และปัญหาการขาดเสถียรภาพทางการเมืองตลอดจนส่งเสริมคนในชาติให้ยึดมั่นสถาบันหลักเป็นศูนย์รวมจิตใจให้เกิดความรักและความสามัคคี

ในขณะเดียวกัน การเปลี่ยนแปลงโครงสร้างประชากรที่มีสัดส่วนประชากรวัยแรงงานและวัยเด็กที่ลดลงและประชากรสูงอายุที่เพิ่มขึ้นอย่างต่อเนื่อง จะเป็นปัจจัยเสี่ยงสำคัญที่จะทำให้การพัฒนาประเทศในมิติต่าง ๆ มีความท้าทายมากขึ้น ทั้งในส่วนของเสถียรภาพทางการเงินการคลังของประเทศในการจัดสวัสดิการเพื่อดูแลผู้สูงอายุที่เพิ่มสูงขึ้น การลงทุนและการออม การเจริญเติบโตทางเศรษฐกิจของประเทศ ความมั่นคงทางสังคม การบริหารจัดการทรัพยากรธรรมชาติอย่างยั่งยืนซึ่งจะเป็นประเด็นท้าทายต่อการขับเคลื่อนประเทศไปสู่การเป็นประเทศพัฒนาแล้ว

๒. ปัจจัยและแนวโน้มที่คาดว่าจะส่งผลกระทบต่อการพัฒนาประเทศ

แม้ว่าประเทศไทยจะมีตำแหน่งที่ตั้งที่สามารถเป็นศูนย์กลางในการเชื่อมโยงในภูมิภาค และเป็นประตูสู่เอเชีย แต่การที่มีอาณาเขตติดกับประเทศเพื่อนบ้านหลายประเทศ ทำให้ปัญหาด้านเขตแดนกับประเทศเพื่อนบ้านยังคงเป็นความท้าทายด้านความมั่นคงในอนาคต นอกจากนี้ ประเทศไทยยังคงต้องให้ความสำคัญกับปัญหาด้านความมั่นคงอื่น ๆ ที่มีความซับซ้อน ละเอียดอ่อน และมีความเชื่อมโยงกันหลายมิติ ที่อาจเป็นประเด็นท้าทายต่อการสร้างบรรยากาศความไว้วางใจระหว่างรัฐกับประชาชนและระหว่างประชาชนกับประชาชน ซึ่งรวมถึงการสร้างความสามัคคีของคนในชาติที่จะนำไปสู่การแก้ปัญหาความขัดแย้งระหว่างกลุ่มประชากรไทยที่มีแนวคิดและความเชื่อที่แตกต่างกันอย่างยั่งยืนนอกจากนี้ การขยายอิทธิพลและการเพิ่มบทบาทของประเทคมหาอำนาจ ที่อาจก่อให้เกิดการเปลี่ยนแปลงไปสู่ระบบหลายขั้วอำนาจ หรือเกิดการย้ายขั้วอำนาจทางเศรษฐกิจ ซึ่งอาจส่งผลกระทบต่อเสถียรภาพทางเศรษฐกิจของประเทศในอนาคต ขณะที่องค์กรที่ไม่ใช่รัฐ อาทิ องค์กรระหว่างประเทศ และบริษัทข้ามชาติ จะมีบทบาทมากขึ้นในการกำหนดกฎ ระเบียบ ทิศทางความสัมพันธ์และมาตรฐานสากลต่างๆ ทั้งในด้านความมั่นคง และเศรษฐกิจ รวมทั้งการรวมกลุ่มเศรษฐกิจและการเปิดเสรีในภูมิภาคที่นำไปสู่ความเชื่อมโยงในทุกๆ ระบบ อาจก่อให้เกิดความเสี่ยงด้านอาชญากรรมข้ามชาติและเศรษฐกิจนอกระบบ รวมทั้งปัญหายาเสพติด การค้ามนุษย์ และการลักลอบเข้าเมือง

ในทางกลับกัน ความเปลี่ยนแปลงจากโลกาภิวัตน์และความก้าวหน้าทางวิทยาศาสตร์และเทคโนโลยีที่ได้รับการพัฒนาอย่างก้าวกระโดดจะก่อให้เกิดนวัตกรรมอย่างพลิกผัน อาทิ เทคโนโลยีปัญญาประดิษฐ์ อินเทอร์เน็ตในทุกสิ่ง การวิเคราะห์ข้อมูลขนาดใหญ่ หุ่นยนต์และโดรน เทคโนโลยีพันธุกรรมสมัยใหม่ และเทคโนโลยีทางการเงิน ซึ่งตัวอย่างแนวโน้มการพัฒนาเทคโนโลยีอย่างก้าวกระโดดเหล่านี้ คาดว่าจะเป็นปัจจัยสนับสนุนหลักที่ช่วยทำให้เศรษฐกิจโลกและเศรษฐกิจไทยมีแนวโน้มที่จะกลับมาขยายตัวได้เข้มแข็งขึ้น แนวโน้มสำคัญที่จำเป็นต้องมีการติดตามอย่างใกล้ชิด อาทิ การรวมกลุ่มทางการค้าและการลงทุนที่จะมีความหลากหลายเพิ่มมากขึ้น การแข่งขันที่คาดว่าจะรุนแรงขึ้นในการเพิ่มผลิตภาพและสร้างความหลากหลายของสินค้าและบริการที่ตอบโจทย์รูปแบบชีวิตใหม่ๆ

นอกจากนั้น ประเทศไทยคาดว่าจะเข้าสู่การเป็นสังคมสูงวัยระดับสุดยอดในปี ๒๕๗๔ จะก่อให้เกิดโอกาสใหม่ๆ ในการตอบสนองความต้องการของกลุ่มผู้บริโภคนสูงวัยที่จะมีสัดส่วนเพิ่มขึ้นอย่างต่อเนื่อง รวมทั้งการคาดการณ์ว่าครอบครัวไทยจะมีขนาดเล็กลงและมีรูปแบบที่หลากหลายมากขึ้น ประชากรในประเทศไทยจะมีช่วงอายุที่แตกต่างกันและจะมีกลุ่มคนช่วงอายุใหม่ๆ เพิ่มขึ้น ซึ่งจะส่งผลกระทบต่อทัศนคติและพฤติกรรมที่แตกต่างกัน ดังนั้น การเตรียมความพร้อมของประชากรให้มีคุณภาพและการนำเทคโนโลยีที่เหมาะสมมาใช้ในการผลิตและการบริการของประเทศจะเป็นความท้าทายสำคัญในระยะต่อไป

ในขณะเดียวกัน โครงสร้างประชากรที่เข้าสู่สังคมสูงวัย อาจทำให้เกิดความต้องการแรงงานต่างชาติเพิ่มมากขึ้นเพื่อทดแทนจำนวนแรงงานไทยที่ลดลง ซึ่งปัจจัยด้านการเปิดเสรีในภูมิภาคและความก้าวหน้าของการพัฒนาระบบคมนาคมขนส่งในภูมิภาคจะทำให้การเคลื่อนย้ายแรงงานและการย้ายถิ่นมีความสะดวกมากขึ้น และเป็นปัจจัยสำคัญที่จะทำให้เกิดการเคลื่อนย้ายประชากรเข้าออกประเทศเพิ่มมากขึ้น โดยเฉพาะในกลุ่มประชากรที่มีศักยภาพซึ่งมีแนวโน้มในการเคลื่อนย้ายไปเรียนหรือทำงานในทั่วทุกมุมโลกสูงขึ้น ทั้งนี้ การย้ายถิ่นส่วนใหญ่มีวัตถุประสงค์เพื่อแสวงหาโอกาสทางเศรษฐกิจที่ดีขึ้น จึง

อาจจะเป็นไปได้ที่ประเทศไทยจะยังคงเป็นประเทศผู้รับของประชากรจากประเทศเพื่อนบ้านขณะที่ประชากรไทยโดยเฉพาะแรงงานทักษะอาจมีแรงจูงใจในการย้ายถิ่นไปยังประเทศที่มีระดับการพัฒนาที่ดีกว่า อาจทำให้การแย่งชิงแรงงานมีความรุนแรงมากขึ้น ซึ่งจะยิ่งทำให้เกิดความเสี่ยงต่อการเจริญเติบโตทางเศรษฐกิจและการเปลี่ยนแปลงของบริบทสังคมไทย

นอกจากนี้ ผลกระทบจากการเปลี่ยนแปลงสภาพภูมิอากาศคาดว่าจะมีความรุนแรงมากขึ้นทั้งในเชิงความผันผวน ความถี่ และขอบเขตที่กว้างขวางมากขึ้น ซึ่งจะสร้างความเสียหายต่อชีวิตและทรัพย์สิน ระบบโครงสร้างพื้นฐานที่จำเป็น ตลอดจนระบบผลิตทางการเกษตรที่สัมพันธ์ต่อเนื่องกับความมั่นคงด้านอาหารและน้ำ ขณะที่ระบบนิเวศต่างๆ มีแนวโน้มเสื่อมโทรมลง และมีความเป็นไปได้ค่อนข้างสูงในการสูญเสียความสามารถในการรองรับความต้องการของมนุษย์ได้อย่างมีประสิทธิภาพอย่างไรก็ดี ระดับความรุนแรงของผลกระทบอันเกิดจากการเปลี่ยนแปลงภูมิอากาศโลกและความเสื่อมโทรมของระบบนิเวศต่างๆ ดังกล่าวที่แต่ละประเทศจะต้องเผชิญจะมีความแตกต่างกัน ทำให้การเป็นสังคมสีเขียวการรักษาและบริหารจัดการทรัพยากรธรรมชาติและสิ่งแวดล้อมอย่างบูรณาการจะได้รับความสำคัญและความสนใจจากนานาประเทศรวมทั้งประเทศไทยเพิ่มมากขึ้น พลังงานทดแทนและพลังงานทางเลือกรวมถึงการสร้างสมดุลความมั่นคงด้านพลังงานและอาหารมีแนวโน้มที่จะมีความสำคัญเพิ่มมากขึ้นกฎระเบียบและข้อตกลงด้านสิ่งแวดล้อมจะมีความเข้มข้นและเข้มงวดขึ้น โดยกรอบการพัฒนาตามข้อตกลงระหว่างประเทศต่างๆ ที่สำคัญ เช่น เป้าหมายการพัฒนาที่ยั่งยืน และบันทึกความตกลงปารีสจะได้รับการนำไปปฏิบัติอย่างจริงจังมากยิ่งขึ้น

แนวโน้มเหล่านี้จะก่อให้เกิดความท้าทายต่อการพัฒนาประเทศในหลายมิติ ทั้งในส่วนของการทำงานและอาชีพ สาขาการผลิตและบริการใหม่ๆ ความมั่นคงของประเทศอันเกิดจากภัยคุกคามและความเสี่ยงด้านอื่นๆ ที่ซับซ้อนขึ้น อาชญากรรมไซเบอร์ รูปแบบการก่อสงครามที่ใช้เทคโนโลยีเป็นเครื่องมือ การเคลื่อนย้ายอย่างเสรีและรวดเร็วของผู้คน เงินทุน ข้อมูลข่าวสาร องค์ความรู้ เทคโนโลยีและสินค้าและบริการ การปรับตัวต่อการเปลี่ยนแปลงสภาพภูมิอากาศที่รวดเร็วและคาดการณ์ได้ยากการเกิดขึ้นของโรคระบาด และโรคอุบัติใหม่ที่จะส่งผลให้การเฝ้าระวังด้านการสาธารณสุขในประเทศมีความสำคัญมากขึ้น อาจนำไปสู่ปัญหาความเหลื่อมล้ำที่ทวีความรุนแรงมากขึ้นได้ หากไม่มีมาตรการที่มีประสิทธิภาพในการป้องกันและรองรับผลกระทบต่างๆ ที่คาดว่าจะเกิดขึ้น ซึ่งรวมถึงการเตรียมความพร้อมเพื่อรองรับการเปลี่ยนแปลงทางเทคโนโลยีและนวัตกรรมแบบพลิกผันที่จะเกิดขึ้นอย่างรวดเร็ว โดยเฉพาะอย่างยิ่งหากการเข้าถึงเทคโนโลยี โครงสร้างพื้นฐาน และองค์ความรู้สมัยใหม่มีระดับความแตกต่างกันระหว่างกลุ่มประชากรต่างๆ โดยการเปลี่ยนแปลงทางเทคโนโลยีและนวัตกรรมดังกล่าวจะส่งผลต่อทั้งการทำงานและอาชีพที่จะมีรูปแบบและลักษณะงานที่เปลี่ยนไป มีความต้องการแรงงานที่มีสมรรถนะสูงเพิ่มมากขึ้น หลายอาชีพอาจหายไปจากตลาดงานในปัจจุบันและบางอาชีพจะถูกทดแทนด้วยระบบอัตโนมัติโดยเฉพาะอาชีพที่ต้องการทักษะระดับต่ำ ก่อให้เกิดความเสี่ยงต่อความมั่นคงและคุณภาพชีวิตของประชาชนที่ปรับตัวไม่ทันหรือขาดความรู้และทักษะที่ทันกับยุคสมัยที่เปลี่ยนแปลงไปกระแสโลกาภิวัตน์ที่จะทำให้เกิดการพัฒนาขยายความเป็นเมือง วิถีชีวิตที่เปลี่ยนไปอย่างรวดเร็ว รวมทั้งการเปลี่ยนแปลงทางสภาพภูมิอากาศที่อาจจะมีผลกระทบรุนแรงมากยิ่งขึ้น ซึ่งปัจจัยทั้งหมดดังกล่าวจะส่งผลให้ปัญหาความยากจนและความเหลื่อมล้ำของประเทศมีความซับซ้อนมากยิ่งขึ้น

จากปัจจัยและแนวโน้มที่คาดว่าจะส่งผลต่อการขับเคลื่อนการพัฒนาประเทศในมิติต่างๆ ข้างต้น เห็นได้ว่าบริบทและสภาพแวดล้อมทั้งภายในและภายนอกประเทศมีแนวโน้มที่จะเปลี่ยนแปลงอย่างรวดเร็ว มีพลวัตสูง และมีความซับซ้อนหลากหลายมิติ ซึ่งจะส่งผลกระทบต่ออนาคตการพัฒนาประเทศอย่างมาก ดังนั้น การพัฒนาประเทศจึงจำเป็นต้องมียุทธศาสตร์การพัฒนาที่ครอบคลุมทุกมิติและทุกด้านการพัฒนาที่เกี่ยวข้อง มีความร่วมมือในลักษณะประชารัฐจากภาคส่วนต่างๆ ในรูปแบบของหุ้นส่วนการพัฒนาที่เป็นการทำงานอย่างบูรณาการ เนื่องจากทุกมิติการพัฒนามีความเกี่ยวข้องซึ่งกันและกัน โดยประเทศไทยจำเป็นต้องมีทรัพยากรมนุษย์ที่มีคุณภาพ มีความรู้ สมรรถนะ และทักษะที่สอดคล้องกับการเปลี่ยนแปลงต่างๆ สามารถรู้เท่าทันและปรับตัวให้สามารถดำเนินชีวิตได้อย่างมีความสุข มีอาชีพที่มั่นคง สร้างรายได้ ท่ามกลางความเปลี่ยนแปลงกฎเกณฑ์และกติกาใหม่ๆ และมาตรฐานที่สูงขึ้น โดยเฉพาะในโลกที่มีการเปลี่ยนแปลงอย่างรวดเร็วซึ่งจำเป็นต้องมีการพัฒนาระบบและปัจจัยส่งเสริมต่างๆ ที่เกี่ยวข้องไปพร้อมกัน ทั้งในส่วนของระบบการเรียนการสอน และการพัฒนาทักษะฝีมือที่สอดคล้องกันกับการพัฒนาของคนในแต่ละช่วงวัย ระบบบริการสาธารณะ โครงสร้างพื้นฐาน รวมทั้งการให้ความสำคัญกับการส่งเสริมเทคโนโลยีและนวัตกรรม เพื่อให้ประเทศไทยสามารถยกระดับเป็นเจ้าของเทคโนโลยีและนวัตกรรมก้าวทันโลก จากการต่อยอดการพัฒนาบนพื้นฐานนโยบายไทยแลนด์ ๔.๐ ส่งผลให้เกิดการสร้างห่วงโซ่มูลค่าทางเศรษฐกิจในทั้งภาคอุตสาหกรรม ภาคเกษตรและภาคบริการ กระจายผลประโยชน์จากการพัฒนา ลดปัญหาความเหลื่อมล้ำ และนำไปสู่การเสริมสร้างคุณภาพชีวิตของประชาชนทุกภาคส่วน

นอกจากนี้ ประเทศไทยต้องให้ความสำคัญกับการสร้างสมดุลความมั่นคงด้านพลังงาน และอาหาร การรักษาไว้ซึ่งความหลากหลายเชิงนิเวศ การส่งเสริมการดำเนินชีวิตและธุรกิจ และการพัฒนาและขยายความเป็นเมืองที่เติบโตอย่างต่อเนื่องที่เป็นมิตรต่อสิ่งแวดล้อม พร้อมกับการมีข้อกำหนดของรูปแบบและกฎเกณฑ์ที่เกี่ยวข้องกับลักษณะการใช้พื้นที่ที่ชัดเจน ขณะที่การพัฒนาโครงสร้างพื้นฐานและระบบโลจิสติกส์ กฎหมาย ระบบภาษีต้องมีการพัฒนาที่สามารถอำนวยความสะดวกและส่งเสริมให้ประเทศมีศักยภาพการแข่งขันที่สูงขึ้น และสามารถใช้จุดแข็งในเรื่องตำแหน่งที่ตั้งทางภูมิศาสตร์ของประเทศให้เกิดประโยชน์ต่อการพัฒนาประเทศมากขึ้น รวมทั้งให้ความสำคัญของการรวมกลุ่มความร่วมมือกับนานาประเทศในระดับภูมิภาคและระดับโลก เพื่อกระชับและสร้างสัมพันธ์ไมตรี เสริมสร้างความสัมพันธ์ทางการทูต ซึ่งจะก่อให้เกิดการสร้างพลังทางเศรษฐกิจและรักษาความมั่นคงของประเทศ โดยจำเป็นต้องสร้างความพร้อมในการที่จะยกระดับมาตรฐานและมีการปฏิบัติให้เป็นไปตามระเบียบกติกาสากลในด้านต่างๆ ขณะเดียวกันประเทศไทยจำเป็นต้องเร่งให้มีการปฏิรูประบบราชการและการเมือง เพื่อให้เกิดการบริหารราชการที่ดีและมีเสถียรภาพทางการเมือง มีการส่งเสริมคนในชาติให้ยึดมั่นสถาบันหลักเป็นศูนย์รวมจิตใจเพื่อให้เกิดความรักความสามัคคี และลดความขัดแย้งภายในประเทศ โดยที่นโยบายการพัฒนาต่างๆ จำเป็นต้องคำนึงถึงความสอดคล้องกับโครงสร้างและลักษณะพฤติกรรมของประชากรที่อาจจะมีความแตกต่างจากปัจจุบันมากขึ้น

ดังนั้น ภายใต้เงื่อนไขโครงสร้างประชากร โครงสร้างเศรษฐกิจ สภาพสังคม สภาพภูมิอากาศสิ่งแวดล้อม และปัจจัยการพัฒนาต่างๆ ที่เกี่ยวข้อง ส่งผลให้ประเทศไทยจำเป็นต้องมีการวางแผนการพัฒนาที่รอบคอบและครอบคลุม อย่างไรก็ตาม หลายประเด็นพัฒนาเป็นเรื่องที่ต้องใช้ระยะเวลาในการดำเนินงานเพื่อให้เกิดการปรับตัวซึ่งจะต้องหยั่งรากลึกกลงไปถึงการเปลี่ยนแปลงในเชิงโครงสร้างการขับเคลื่อนการพัฒนาให้ประเทศเจริญก้าวหน้าไปในอนาคตจึงจำเป็นต้องกำหนดวิสัยทัศน์ในระยะยาวที่

ต้องบรรลุ พร้อมทั้งแนวยุทธศาสตร์หลักในด้านต่างๆ เพื่อเป็นกรอบในการขับเคลื่อนการพัฒนาอย่างบูรณาการบนพื้นฐานประชารัฐเพื่อยกระดับจุดแข็งและจุดเด่นของประเทศ และปรับปรุงแก้ไขจุดอ่อนและจุดด้อยต่าง ๆ อย่างเป็นระบบ โดยยุทธศาสตร์ชาติจะเป็นเป้าหมายใหญ่ในการขับเคลื่อนประเทศ และถ่ายทอดไปสู่แผนในระดับอื่น ๆ เพื่อนำไปสู่การปฏิบัติทั้งในระดับยุทธศาสตร์ ภารกิจและพื้นที่ ซึ่งรวมถึงพื้นที่พิเศษต่างๆ อาทิ เขตเศรษฐกิจพิเศษชายแดน เขตพัฒนาพิเศษภาคตะวันออกเพื่อให้เกิดการพัฒนาประเทศสามารถดำเนินการได้อย่างมั่นคง มั่งคั่ง และ ยั่งยืน

๓. วิสัยทัศน์ประเทศไทย

“ประเทศไทยมีความมั่นคง มั่งคั่ง ยั่งยืน เป็นประเทศพัฒนาแล้ว ด้วยการพัฒนาตามหลักปรัชญาของเศรษฐกิจพอเพียง” หรือเป็นคติพจน์ประจำชาติว่า “มั่นคง มั่งคั่ง ยั่งยืน” เพื่อสนองต่อผลประโยชน์แห่งชาติ อันได้แก่ การมีเอกราช อธิปไตย การดำรงอยู่อย่างมั่นคง และยั่งยืนของสถาบันหลักของชาติและประชาชนจากภัยคุกคามทุกรูปแบบ การอยู่ร่วมกันในชาติอย่างสันติสุขเป็นปึกแผ่น มีความมั่นคงทางสังคมท่ามกลางพหุสังคมและการมีเกียรติและศักดิ์ศรีของความเป็นมนุษย์ความเจริญเติบโตของชาติ ความเป็นธรรมและความอยู่ดีมีสุขของประชาชน ความยั่งยืนของฐานทรัพยากรธรรมชาติสิ่งแวดล้อม ความมั่นคงทางพลังงานและอาหาร ความสามารถในการรักษาผลประโยชน์ของชาติภายใต้การเปลี่ยนแปลงของสภาวะแวดล้อมระหว่างประเทศ และการอยู่ร่วมกันอย่างสันติประสานสอดคล้องกันด้านความมั่นคงในประชาคมอาเซียนและประชาคมโลกอย่างมีเกียรติและศักดิ์ศรี

ความมั่นคง หมายถึง การมีความมั่นคงปลอดภัยจากภัยและการเปลี่ยนแปลงทั้งภายในประเทศและภายนอกประเทศในทุกระดับ ทั้งระดับประเทศ สังคม ชุมชน ครัวเรือน และปัจเจกบุคคล และมีความมั่นคงในทุกมิติ ทั้งมิติทางการทหาร เศรษฐกิจ สังคม สิ่งแวดล้อม และการเมือง เช่น ประเทศมีความมั่นคงในเอกราชและอธิปไตย มีการปกครองระบอบประชาธิปไตยที่มีพระมหากษัตริย์ทรงเป็นประมุข สถาบันชาติ ศาสนา พระมหากษัตริย์มีความเข้มแข็งเป็นศูนย์กลางและเป็นที่ยึดเหนี่ยวจิตใจของประชาชน มีระบบการเมืองที่มั่นคงเป็นกลไกที่นำไปสู่การบริหารประเทศที่ต่อเนื่องและโปร่งใสตามหลักธรรมาภิบาล สังคมมีความปรองดองและความสามัคคี สามารถผนึกกำลังเพื่อพัฒนาประเทศ ชุมชนมีความเข้มแข็ง ครอบครัวมีความอบอุ่น ประชาชนมีความมั่นคงในชีวิต มีงานและรายได้ที่มั่นคงพอเพียงกับการดำรงชีวิต มีการออมสำหรับวัยเกษียณ ความมั่นคงของอาหาร พลังงาน และน้ำ มีที่อยู่อาศัยและความปลอดภัยในชีวิตทรัพย์สิน

ความมั่งคั่ง หมายถึง ประเทศไทยมีการขยายตัวของเศรษฐกิจอย่างต่อเนื่องและมีความยั่งยืนจนเข้าสู่กลุ่มประเทศรายได้สูง ความเหลื่อมล้ำของการพัฒนาลดลง ประชากรมีความอยู่ดีมีสุขได้รับผลประโยชน์จากการพัฒนาอย่างเท่าเทียมกันมากขึ้น และมีการพัฒนาอย่างทั่วถึงทุกภาคส่วนมีคุณภาพชีวิตตามมาตรฐานขององค์การสหประชาชาติ ไม่มีประชาชนที่อยู่ในภาวะความยากจนเศรษฐกิจในประเทศมีความเข้มแข็ง ขณะเดียวกันต้องมีความสามารถในการแข่งขันกับประเทศต่างๆทั้งในตลาดโลกและตลาดภายในประเทศเพื่อให้สามารถสร้างรายได้ทั้งจากภายในและภายนอกประเทศตลอดจนมีการสร้างฐานเศรษฐกิจและสังคมแห่งอนาคตเพื่อให้สอดคล้องกับบริบทการพัฒนาที่เปลี่ยนแปลงไป และประเทศไทยมีบทบาทที่สำคัญในเวทีโลก และมีความสัมพันธ์ทางเศรษฐกิจและการค้าอย่างแน่นแฟ้นกับประเทศในภูมิภาคเอเชีย เป็นจุดสำคัญของการเชื่อมโยงในภูมิภาค ทั้งการคมนาคมขนส่ง การผลิต การค้า การลงทุน

และการทำธุรกิจ เพื่อให้เป็นพลังในการพัฒนา นอกจากนี้ยังมีความสมบูรณ์ในทุนที่จะสามารถสร้างการพัฒนาต่อเนื่องไปได้ ได้แก่ ทุนมนุษย์ ทุนทางปัญญา ทุนทางการเงิน ทุนที่เป็นเครื่องมือเครื่องจักร ทุนทางสังคม และทุนทรัพยากรธรรมชาติและสิ่งแวดล้อม

ความยั่งยืน หมายถึง การพัฒนาที่สามารถสร้างความเจริญ รายได้ และคุณภาพชีวิตของประชาชนให้เพิ่มขึ้นอย่างต่อเนื่อง ซึ่งเป็นการเจริญเติบโตของเศรษฐกิจที่อยู่บนหลักการใช้ การรักษาและการฟื้นฟูฐานทรัพยากรธรรมชาติอย่างยั่งยืน ไม่ใช่ทรัพยากรธรรมชาติจนเกินพอดี ไม่สร้างมลภาวะต่อสิ่งแวดล้อมจนเกินความสามารถในการรองรับและเยียวยาของระบบนิเวศ การผลิตและการบริโภคเป็นมิตรกับสิ่งแวดล้อม และสอดคล้องกับเป้าหมายการพัฒนาที่ยั่งยืน ทรัพยากรธรรมชาติมีความอุดมสมบูรณ์มากขึ้นและสิ่งแวดล้อมมีคุณภาพดีขึ้น คนมีความรับผิดชอบต่อสังคม มีความเอื้ออาทร เสียสละเพื่อผลประโยชน์ส่วนรวม รัฐบาลมีนโยบายที่มุ่งประโยชน์ส่วนรวมอย่างยั่งยืนและให้ความสำคัญกับการมีส่วนร่วมของประชาชน และทุกภาคส่วนในสังคมยึดถือและปฏิบัติตามหลักปรัชญาของเศรษฐกิจพอเพียงเพื่อการพัฒนาอย่างสมดุล มีเสถียรภาพ และยั่งยืน

โดยมีเป้าหมายการพัฒนาประเทศ คือ **“ประเทศชาติมั่นคง ประชาชนมีความสุข เศรษฐกิจพัฒนาอย่างต่อเนื่อง สังคมเป็นธรรม ฐานทรัพยากรธรรมชาติยั่งยืน”** โดยยกระดับศักยภาพของประเทศในหลากหลายมิติ พัฒนาค้นในทุกมิติและในทุกช่วงวัยให้เป็นคนดี เก่ง และมีคุณภาพ สร้างโอกาสและความเสมอภาคทางสังคม สร้างการเติบโตบนคุณภาพชีวิตที่เป็นมิตรกับสิ่งแวดล้อม และมีภาครัฐของประชาชนเพื่อประชาชนและประโยชน์ส่วนรวม โดยการประเมินผลการพัฒนาตามยุทธศาสตร์ชาติ ประกอบด้วย

- ๑) ความอยู่ดีมีสุขของคนไทยและสังคมไทย
- ๒) ขีดความสามารถในการแข่งขัน การพัฒนาเศรษฐกิจ และการกระจายรายได้
- ๓) การพัฒนาทรัพยากรมนุษย์ของประเทศ
- ๔) ความเท่าเทียมและความเสมอภาคของสังคม
- ๕) ความหลากหลายทางชีวภาพ คุณภาพสิ่งแวดล้อม และความยั่งยืนของทรัพยากรธรรมชาติ
- ๖) ประสิทธิภาพการบริหารจัดการและการเข้าถึงการให้บริการของภาครัฐ

๔. ประเด็นยุทธศาสตร์ชาติ

๔.๑ ยุทธศาสตร์ชาติด้านความมั่นคง

- (๑) การรักษาความสงบภายในประเทศ
- (๒) การป้องกันและแก้ไขปัญหาที่มีผลกระทบต่อความมั่นคง
- (๓) การพัฒนาศักยภาพของประเทศให้พร้อมเผชิญภัยคุกคามที่กระทบต่อความมั่นคงของชาติ
- (๔) การบูรณาการความร่วมมือด้านความมั่นคงกับอาเซียนและนานาชาติ รวมถึงองค์กรภาครัฐและที่มีใช้ภาครัฐ
- (๕) การพัฒนากลไกการบริหารจัดการความมั่นคงแบบองค์รวม

๔.๒ ยุทธศาสตร์ชาติด้านการสร้างความสามารถในการแข่งขัน

- (๑) การเกษตรสร้างมูลค่า
- (๒) อุตสาหกรรมและบริการแห่งอนาคต
- (๓) สร้างความหลากหลายด้านการท่องเที่ยว

๔.๓ โครงสร้างพื้นฐาน เชื่อมไทย เชื่อมโลก

- (๕) พัฒนาเศรษฐกิจบนพื้นฐานผู้ประกอบการยุคใหม่

๔.๔ ยุทธศาสตร์ชาติด้านการพัฒนาและเสริมสร้างศักยภาพทรัพยากรมนุษย์

- (๑) การปรับเปลี่ยนค่านิยมและวัฒนธรรม
- (๒) การพัฒนาศักยภาพคนตลอดช่วงชีวิต
- (๓) ปฏิรูปกระบวนการเรียนรู้ที่ตอบสนองต่อการเปลี่ยนแปลงในศตวรรษที่ ๒๑
- (๔) การตระหนักถึงพหุปัญญาของมนุษย์ที่หลากหลาย
- (๕) การเสริมสร้างให้คนไทยมีสุขภาวะที่ดี
- (๖) การสร้างสภาพแวดล้อมที่เอื้อต่อการพัฒนาและเสริมสร้างศักยภาพทรัพยากรมนุษย์
- (๗) การเสริมสร้างศักยภาพการกีฬาในการสร้างคุณค่าทางสังคมและพัฒนาประเทศ

๔.๕ ยุทธศาสตร์ชาติด้านการสร้างโอกาสและความเสมอภาคทางสังคม

- (๑) การลดความเหลื่อมล้ำ สร้างความเป็นธรรมในทุกมิติ
- (๒) การกระจายศูนย์กลางความเจริญทางเศรษฐกิจ สังคม และเทคโนโลยี
- (๓) การเสริมสร้างพลังทางสังคม
- (๔) การเพิ่มขีดความสามารถของชุมชนท้องถิ่นในการพัฒนา การพึ่งตนเองและการจัดการตนเอง

๔.๖ ยุทธศาสตร์ชาติด้านการสร้างการเติบโตบนคุณภาพชีวิตที่เป็นมิตรกับสิ่งแวดล้อม

- (๑) สร้างการเติบโตอย่างยั่งยืนบนสังคมเศรษฐกิจสีเขียว
- (๒) สร้างการเติบโตอย่างยั่งยืนบนสังคมเศรษฐกิจภาคทะเล
- (๓) สร้างการเติบโตอย่างยั่งยืนบนสังคมที่เป็นมิตรต่อสภาพภูมิอากาศ
- (๔) พัฒนาพื้นที่เมือง ชนบท เกษตรกรรมและอุตสาหกรรมเชิงนิเวศ มุ่งเน้นความเป็นเมืองที่เติบโตอย่างต่อเนื่อง
- (๕) พัฒนาความมั่นคงน้ำ พลังงาน และเกษตรที่เป็นมิตรต่อสิ่งแวดล้อม
- (๖) ยกระดับกระบวนการทัศน์เพื่อกำหนดอนาคตประเทศ

๔.๗ ยุทธศาสตร์ชาติด้านการปรับสมดุลและพัฒนาระบบการบริหารจัดการภาครัฐ

- (๑) ภาครัฐที่ยึดประชาชนเป็นศูนย์กลาง ตอบสนองความต้องการ และให้บริการอย่างสะดวกรวดเร็ว โปร่งใส
- (๒) ภาครัฐบริหารงานแบบบูรณาการโดยมียุทธศาสตร์ชาติเป็นเป้าหมายและเชื่อมโยงการพัฒนาในทุกระดับ ทุกประเด็น ทุกภารกิจ และทุกพื้นที่

- (๓) ภาครัฐมีขนาดเล็กลง เหมาะสมกับภารกิจ ส่งเสริมให้ประชาชนและทุกภาคส่วนมีส่วนร่วมในการพัฒนาประเทศ
- (๔) ภาครัฐมีความทันสมัย
- (๕) บุคลากรภาครัฐเป็นคนดีและเก่ง ยึดหลักคุณธรรม จริยธรรม มีจิตสำนึก มีความสามารถสูง มุ่งมั่น และเป็นมืออาชีพ
- (๖) ภาครัฐมีความโปร่งใส ปลอดการทุจริตและประพฤติมิชอบ
- (๗) กฎหมายมีความสอดคล้องเหมาะสมกับบริบทต่าง ๆ และมีเท่าที่จำเป็น
- (๘) กระบวนการยุติธรรมเคารพสิทธิมนุษยชนและปฏิบัติต่อประชาชนโดยเสมอภาค

๑.๒ แผนพัฒนาเศรษฐกิจและสังคมแห่งชาติ ฉบับที่ ๑๒ (พ.ศ. ๒๕๖๐ – ๒๕๖๔)

แผนพัฒนาเศรษฐกิจและสังคมแห่งชาติ ฉบับที่ ๑๒ (พ.ศ. ๒๕๖๐ – ๒๕๖๔) ได้จัดทำขึ้นในช่วงเวลาของการปฏิรูปประเทศและสถานการณ์โลกที่เปลี่ยนแปลงอย่างรวดเร็วและเชื่อมโยงกันใกล้ชิดกันมากขึ้น โดยได้น้อมนำหลัก “ปรัชญาของเศรษฐกิจพอเพียง” มาเป็นปรัชญานาทางในการพัฒนาประเทศต่อเนื่องจากแผนพัฒนาฯ ฉบับที่ ๙-๑๑ เพื่อเสริมสร้างภูมิคุ้มกันและช่วยให้สังคมไทยสามารถยืนหยัดอยู่ได้อย่างมั่นคง เกิดภูมิคุ้มกัน และมีการบริหารจัดการความเสี่ยงอย่างเหมาะสม ส่งผลให้การพัฒนาประเทศสู่ความสมดุลและยั่งยืน

ในการจัดทำแผนพัฒนาฯ ฉบับที่ ๑๒ ครั้งนี้ สำนักงานคณะกรรมการพัฒนาการเศรษฐกิจและสังคมแห่งชาติ (สศช.) ได้จัดทำบนพื้นฐานของกรอบยุทธศาสตร์ชาติ ๒๐ ปี (พ.ศ. ๒๕๖๐ – ๒๕๗๙) ซึ่งเป็นแผนหลักของการพัฒนาประเทศ และเป้าหมายการพัฒนาที่ยั่งยืน (Sustainable Development Goals: SDGs) รวมทั้งการปรับโครงสร้างประเทศไทยไปสู่ประเทศไทย ๔.๐ ตลอดจนประเด็นการปฏิรูปประเทศ นอกจากนั้น ได้ให้ความสำคัญกับการมีส่วนร่วมของภาคีการพัฒนาทุกภาคส่วน ทั้งในระดับกลุ่มอาชีพ ระดับภาค และระดับประเทศในทุกขั้นตอนของแผนฯ อย่างกว้างขวางและต่อเนื่อง เพื่อร่วมกันกำหนดวิสัยทัศน์และ ทิศทางการพัฒนาประเทศ รวมทั้งร่วมจัดหารายละเอียด ยุทธศาสตร์ของแผนฯ เพื่อมุ่งสู่ “ความมั่นคง มั่งคั่ง และยั่งยืน”

การพัฒนาประเทศในระยะแผนพัฒนาฯ ฉบับที่ ๑๒ จึงเป็นจุดเปลี่ยนที่สำคัญในการเชื่อมต่อกับยุทธศาสตร์ชาติ ๒๐ ปี ในลักษณะการแปลงยุทธศาสตร์ระยะยาวสู่การปฏิบัติ โดยในแต่ละยุทธศาสตร์ของแผนพัฒนาฯ ฉบับที่ ๑๒ ได้กำหนดประเด็นการพัฒนา พร้อมทั้งแผนงาน/โครงการสำคัญที่ต้องดำเนินการให้เห็นผลเป็นรูปธรรมในช่วง ๕ ปีแรกของการขับเคลื่อนยุทธศาสตร์ชาติ เพื่อเตรียมความพร้อมคน สังคม และระบบเศรษฐกิจของประเทศให้สามารถปรับตัวรองรับผลกระทบจากการเปลี่ยนแปลงได้อย่างเหมาะสม ขณะเดียวกัน ยังได้กำหนดแนวคิดและกลไกการขับเคลื่อนและติดตามประเมินผลที่ชัดเจน เพื่อกำกับให้การพัฒนาเป็นไปอย่างมีทิศทางและเกิดประสิทธิภาพ นาไปสู่การพัฒนาเพื่อประโยชน์สุขที่ยั่งยืนของสังคมไทย

๑.๓ แผนพัฒนาภาค/แผนพัฒนากลุ่มจังหวัด/แผนพัฒนาจังหวัด

- แผนพัฒนาภาคกลางตอนล่าง ๑ พ.ศ. ๒๕๖๐ - ๒๕๖๕ ฉบับทบทวน

๑. สภาพทั่วไป

๑.๑ ที่ตั้ง ภาคกลางประกอบด้วย ๑๗ จังหวัด ได้แก่ สมุทรปราการ นนทบุรี ปทุมธานี พระนครศรีอยุธยา สระบุรี ลพบุรี อ่างทอง สิงห์บุรี ชัยนาท นครปฐม ราชบุรี กาญจนบุรี สุพรรณบุรี สมุทรสาคร สมุทรสงคราม เพชรบุรี และประจวบคีรีขันธ์ และพื้นที่ กรุงเทพมหานคร มีอาณาเขตติดต่อกับเมียนมาด้านตะวันตก ด้านเหนือ ติดกับจังหวัดอุทัยธานี นครสวรรค์ เพชรบูรณ์ด้านใต้ติดกับจังหวัด ชุมพร ส่วนทิศตะวันออกติดกับจังหวัดนครราชสีมา นครนายก ฉะเชิงเทรา และอ่าวไทย

๑.๒ พื้นที่และลักษณะภูมิประเทศ มีพื้นที่รวม ๔๑.๑๕ ล้านไร่ หรือร้อยละ ๑๒.๘ ของประเทศ เมื่อรวมพื้นที่กรุงเทพมหานครมีพื้นที่ ๔๒.๑๒ ล้านไร่ หรือ ร้อยละ ๑๓.๑ ของประเทศภูมิประเทศแบ่งออกเป็น ๓ ลักษณะ คือ ด้านตะวันตกเป็นพื้นที่สูง บริเวณเทือกเขาถนนธงชัยและตะนาวศรี เป็นแนวยาวไปทางใต้ตามแนวพรมแดน ตอนกลางเป็นที่ราบลุ่มแม่น้ำ ที่เกิดจากการทับถมของดินตะกอนที่แม่น้ำเจ้าพระยาและแม่น้ำสาขาต่างๆ พัดพามา สภาพดินมีความอุดม สมบูรณ์สูง และตอนล่างเป็นพื้นที่ราบและที่ราบชายฝั่งทะเล

๑.๓ ภูมิอากาศ ภาคกลางมีภูมิอากาศแบบทุ่งหญ้าเมืองร้อน มีฝนตกปานกลาง มีลมมรสุมตะวันตกเฉียงใต้พัดพาความชุ่มชื้นมาจากทะเลอันดามันมาสู่ภาคกลาง แต่เนื่องจากเทือกเขาถนนธงชัยและตะนาวศรี ซึ่งทอดตัวในแนวเหนือ-ใต้ทางด้านตะวันตกของภาคจึงเป็นแนวบังลมมรสุม ทำให้พื้นที่หลังเขามีฝนตกน้อย ปริมาณน้ำฝนเฉลี่ย ประมาณ ๑,๕๐๐ มิลลิเมตรต่อปี

๑.๔ การใช้ประโยชน์ที่ดิน ในปี ๒๕๕๙ จากพื้นที่รวม ๔๑.๑๕ ล้านไร่ จำแนกเป็นพื้นที่ป่าไม้ ๑๓.๙๑ ล้านไร่ หรือ ร้อยละ ๓๓.๘ พื้นที่ทำการเกษตร ๑๘.๐๒ ล้านไร่ หรือ ร้อยละ ๔๓.๘ และพื้นที่ใช้ประโยชน์อื่นๆ ๙.๖๓ ล้านไร่ หรือร้อยละ ๒๓.๔ ของพื้นที่ภาค

๑.๕ ทรัพยากรธรรมชาติ

๑.๕.๑ ดิน ดินที่พบส่วนใหญ่ในบริเวณที่ราบภาคกลาง มีลักษณะเป็นดินลุ่มน้ำหรือดินตะกอนที่แม่น้ำเจ้าพระยา ป่าสัก และ แมกลอง พาดะกอนโคลนตมและทรายจากบริเวณที่สูงโดยรอบมาทับถม อยู่ในบริเวณแอ่งลุ่มน้ำเป็นเวลานาน และยังพาดะกอนใหม่มาทับถม อยู่ตลอดเวลาจากบริเวณที่เคยอยู่ใต้ระดับน้ำทะเลจนกลายเป็นที่ราบ ดินดอนสามเหลี่ยมปากน้ำและบริเวณที่ราบน้ำท่วมถึงมายังเขตทุ่งราบ เจ้าพระยา สภาพดินในภาคกลางมีคุณสมบัติที่แตกต่างกันดังนี้ดินเหนียวดำกรุงเทพ เป็นดินที่มีเนื้อละเอียดเหมาะที่จะใช้เพาะปลูกข้าวหรือยกร่องปลูกมะพร้าวได้ ดินเหนียวองครักษ์ เป็นดินเปรี้ยวที่ควรใช้เป็นเขตที่อยู่อาศัยหรือพื้นที่เพื่อทำการอุตสาหกรรม เป็นลักษณะของดินที่ไม่สมบูรณ์ ได้แก่ ดินในจังหวัดพระนครศรีอยุธยา เป็นต้น ดินร่วนก้ำแพงแสน เป็นดินบริเวณขอบของที่ราบภาคกลางใช้ ปลูกพืชไร่ดีและ ดินเหนียวท่าจีน พบในเขตที่ติดต่อกับทะเล หากยกร่องให้สูงขึ้นสามารถปลูกมะพร้าว ผัก หรือไม้ผลอื่นๆ หรือใช้พื้นที่เลี้ยงกุ้ง เลี้ยงปลาหรือทำนาเกลือ

๑.๕.๒ แหล่งน้ำ ภาคกลางมีลุ่มน้ำที่สำคัญ ๗ ลุ่มน้ำ คือ ลุ่มน้ำเจ้าพระยา ลุ่มน้ำสะแกกรัง ลุ่มน้ำป่าสัก ลุ่มน้ำท่าจีน ลุ่มน้ำแมกลอง ลุ่มน้ำเพชรบุรี และลุ่มน้ำชายฝั่งทะเลตะวันตก โดยแม่น้ำที่สำคัญ ในภาคกลาง ได้แก่ (๑) แม่น้ำเจ้าพระยา แยกสาขาออกเป็นแม่น้ำ ๓ สาย คือ แม่น้ำท่าจีน แม่น้ำน้อย และ แม่น้ำลพบุรี (๒) แม่น้ำป่าสัก (๓) แม่น้ำแมกลอง และ (๔) แม่น้ำเพชรบุรี

๑.๕.๓ ป่าไม้ปี ๒๕๖๐ มีพื้นที่ป่าไม้ ๑๓.๙๒ ล้านไร่ คิดเป็นร้อยละ ๓๓.๘ ของพื้นที่ หรือ ร้อยละ ๑๓.๖ ของพื้นที่ป่าทั่วประเทศ ลักษณะของป่าไม้ในภาคกลางส่วนใหญ่เป็นป่าเบญจพรรณ ลักษณะทั่วไป เป็นป่าโปร่ง พื้นที่ป่าไม้ไม่รกทึบ โดยมีไม้ที่มีคุณค่าทางเศรษฐกิจหลายชนิด ได้แก่ ไม้สัก ไม้มะค่า และยังมีป่าไม้ ประเภทอื่นๆ ด้วย เช่น ป่าดงดิบชื้น ขึ้นอยู่ในที่ราบหรือบนภูเขาที่ระดับความสูงไม่เกิน ๖๐๐ เมตร จากระดับน้ำทะเล ป่าชายเลน มักพบขึ้นอยู่บริเวณชายฝั่งทะเล ปากแม่น้ำลำคลอง และบริเวณรอบเกาะ ที่มีสภาพเป็นดินเลน และป่าชายหาด ป่าที่ขึ้นคลุมดินหรือเนินทรายชายฝั่งทะเลที่ยกตัวจนน้ำท่วมไม่ถึง

๒. โครงข่ายคมนาคมขนส่งและการบริการสาธารณูปโภค

๒.๑ การคมนาคมขนส่งทางบก

๒.๑.๑ โครงข่ายถนน มีเส้นทางถนนสายหลักขนาดไม่ต่ำกว่า ๔ ช่องจราจรเชื่อมโยงทุกจังหวัด และโครงข่ายหลักของประเทศที่เชื่อมสู่ภาคต่างๆ แต่พื้นที่เมืองยังมีปัญหาการจราจรแออัด

๑) ทางหลวงแผ่นดินหมายเลข ๑ (ถนนพหลโยธิน) จากกรุงเทพมหานครผ่านภาคกลาง (ปทุมธานี พระนครศรีอยุธยา สระบุรี ลพบุรี ชัยนาท) ไปยังภาคเหนือ

๒) ทางหลวงแผ่นดินหมายเลข ๒ (ถนนมิตรภาพ) หรือ ทางหลวงสายสระบุรี-สะพานมิตรภาพที่หนองคาย เชื่อมโยงกับทางหลวงแผ่นดินหมายเลข ๑ (ถนนพหลโยธิน) โดยสายทางเริ่มต้นที่จังหวัด สระบุรี มุ่งเข้าสู่ภาคตะวันออกเฉียงเหนือของประเทศไทยสิ้นสุดที่จังหวัดหนองคาย

๓) ทางหลวงแผ่นดินหมายเลข ๓ (ถนนสุขุมวิท) จากกรุงเทพมหานครผ่านจังหวัดสมุทรปราการไปยังภาคตะวันออก สิ้นสุดที่ด่านพรมแดนบ้านหาดเล็ก อำเภอคลองใหญ่ จังหวัดตราด (เขตแดนไทย-กัมพูชา)

๔) ทางหลวงแผ่นดินหมายเลข ๔ (ถนนเพชรเกษม) จากกรุงเทพมหานครผ่านภาคกลางไปยังภาคใต้ถึงจุดผ่านแดนถาวรสะเดา (เขตแดนไทย-มาเลเซีย)

๕) ถนนกาญจนาภิเษก หรือ ถนนวงแหวนรอบนอกกรุงเทพมหานคร เป็นทางเลี้ยวเมืองที่เชื่อมทางสายหลักไปสู่ทุกภาคของประเทศ เพื่อแก้ปัญหาการจราจรติดขัดในเขตกรุงเทพมหานครและ ๓ แผนพัฒนาภาคกลางและพื้นที่กรุงเทพมหานคร ปริมาณล เป็นถนนสายสำคัญที่มีเส้นทางเชื่อมต่อกันเป็นวงแหวนล้อมรอบตัวเมืองกรุงเทพมหานคร จังหวัด นนทบุรี ปทุมธานี และสมุทรปราการ รวมถึงผ่านจังหวัดพระนครศรีอยุธยาด้วย

๖) เส้นทางแนวระเบียงเศรษฐกิจเหนือ-ใต้ เชื่อมโยงระหว่างไทย เมียนมา ลาว และจีน โดยมีจุดเริ่มต้นที่จีนเข้าเขตประเทศไทยทางจังหวัด เชียงราย มีปลายทางที่กรุงเทพมหานคร และมีเส้นทางเชื่อมต่อไปยังภาคใต้

๗) เส้นทางแนวระเบียงเศรษฐกิจตอนใต้ เชื่อมโยงระหว่างเมียนมา ไทย กัมพูชา และเวียดนาม ประกอบด้วย เส้นทางทวาย-ทากิ-กรุงเทพมหานคร อรัญประเทศ-ปอยเปต-พนมเปญ-โฮจิมินห์-วังเตา ซึ่งเป็นเส้นทางที่มีศักยภาพทางเศรษฐกิจสูง โดยพาดผ่าน เมืองสำคัญหลายเมืองและมีการขนส่งข้ามแดนตามแนวเส้นทางในปริมาณมาก และเส้นทางทวาย-ทากิ- บ้านพุน้ำร้อน-กรุงเทพมหานคร-เสียมราฐ-สตริงเตรัง-ควิวอน ซึ่งเป็นเส้นทางเศรษฐกิจและท่องเที่ยวสำคัญ ระหว่างไทย และกัมพูชา รวมถึงเชื่อมต่อระหว่างไทยไปภาคกลางของเวียดนามผ่านกัมพูชา

๒.๑.๒ รถไฟ มีศูนย์กลางอยู่ที่สถานีกรุงเทพมหานคร หรือสถานี "หัวลำโพง" โดยเป็นระบบ ทางสาม ได้แก่ ช่วงสถานีรังสิต - ชุมทางบ้านภาชี และหัวหมาก - ชุมทางฉะเชิงเทรา และทางคู่ ได้แก่ ช่วงสถานีชุมทางบางซื่อ - รังสิต ชุมทางบ้านภาชี - ลพบุรี ชุมทางบ้านภาชี - ชุมทางแก่งคอย และ ตลิ่งชัน - นครปฐม ทางรถไฟมี ๕ สาย คือ สายเหนือ สายตะวันออกเฉียงเหนือ สายตะวันออก สายใต้ และสายแม่กลอง

๒.๑.๓ รถไฟฟ้า มีระบบรถไฟฟ้าขนส่งมวลชนเชื่อมกรุงเทพมหานคร ออกสู่พื้นที่ ปริมาณพล ทุกทิศทาง โดยปัจจุบันมีระบบรถไฟฟ้าขนส่งมวลชนเปิดให้บริการแล้วจำนวน ๖ เส้นทาง ประกอบด้วย

- ๑) รถไฟฟ้าสายสีเขียวอ่อน ช่วงหมอชิต-สำโรง
- ๒) รถไฟฟ้าสายสีเขียวเข้ม ช่วงสนามกีฬาแห่งชาติ - บางหว้า
- ๓) รถไฟฟ้าสายสีน้ำเงิน ช่วงเตาปูน - บางซื่อ - หัวลำโพง
- ๔) รถไฟฟ้าสายสีม่วง ช่วงบางใหญ่ - เตาปูน
- ๕) รถไฟฟ้าแอร์พอร์ตเรลลิงก์ ช่วงสุวรรณภูมิ - วิทยาโท และ
- ๖) รถโดยสารด่วนพิเศษ BRT ช่วงสาทร - ราชพฤกษ์ และที่อยู่ระหว่างดำเนินการ ได้แก่ รถไฟฟ้าสายสีแดงเข้ม ช่วงบางซื่อ-รังสิต สายสีเขียว ช่วงหมอชิต-สะพานใหม่-คูคต และสายสีชมพู ช่วงแคราย-มีนบุรี เป็นต้น

๒.๒ การคมนาคมขนส่งทางน้ำ

๒.๒.๑ การขนส่งทางลำน้ำภายในภาค ได้แก่ เส้นทางแม่น้ำเจ้าพระยา ป่าสัก แม่กลอง และ ท่าจีน ซึ่งยังใช้ได้ไม่เต็มศักยภาพ เนื่องจากปัญหาลำน้ำตื้นเขินในบางช่วง

๒.๒.๒ การขนส่งทางชายฝั่ง คือ ท่าเรือกรุงเทพมหานคร เป็น Feeder Port ของท่าเรือ แหลมฉับ รวมถึงมีท่าเรือ Ferry หัวหิน - พัทยา

๒.๓ การคมนาคมขนส่งทางอากาศ

มีท่าอากาศยานนานาชาติสุวรรณภูมิ และท่าอากาศยาน ดอนเมือง และอยู่ระหว่างการ พัฒนาระบบรถไฟฟ้าเชื่อมโยง ๓ ท่าอากาศยาน ดอนเมือง-สุวรรณภูมิ-อู่ตะเภา ให้เป็นศูนย์กลางการบิน ของภูมิภาคอาเซียน

๒.๔ ด้านชายแดน มีด่านถาวร ๑ ด่าน คือ ด่านถาวรบ้านพุน้ำร้อน จุดผ่อนปรน ๒ จุด คือ จุดผ่อนปรน พิเศษด่านสิงขร และจุดผ่อนปรนด่านพระเจดีย์สามองค์ ที่เป็นจุดเชื่อมโยงการค้าชายแดน กับเมียนมา

๒.๕ แผนงานพัฒนาโครงสร้างพื้นฐานขนาดใหญ่ที่อยู่ระหว่างดำเนินการในภาค ได้แก่ รถไฟความเร็วสูง ช่วงกรุงเทพมหานคร-โคราช รถไฟทางคู่ช่วงนครปฐม-หัวหิน หัวหิน-ประจวบคีรีขันธ์ ฉะเชิงเทรา-คลองสิบ แก้ว-แก่งคอย ลพบุรี-ปากน้ำโพ ฯลฯ ทางหลวงพิเศษระหว่างเมือง (มอเตอร์เวย์) ๒ เส้นทาง ได้แก่ ๔ แผนพัฒนาภาคกลางและพื้นที่กรุงเทพมหานคร ๑) เส้นทางบางใหญ่-กาญจนบุรี ๒) เส้นทางบางปะอิน-นครราชสีมา การพัฒนารถไฟฟ้าในเขต กรุงเทพมหานครและปริมณฑล ได้แก่ รถไฟฟ้า สายสีเขียว ช่วงหมอชิต-สะพานใหม่-คูคต สายสีชมพู ช่วงแครายมีนบุรี รถไฟฟ้าสายสีแดงเข้ม ช่วงบางซื่อ-รังสิต สายสีเหลือง ช่วงลาดพร้าว-สำโรง และสายสีส้ม ช่วงศูนย์ วัฒนธรรม-มีนบุรี

๒.๖ บริการสาธารณูปโภค

๒.๖.๑ ไฟฟ้า การให้บริการไฟฟ้าครอบคลุมร้อยละ ๘๘.๒ ของจำนวนครัวเรือนในภาคกลาง โดยมีทั้งการไฟฟ้านครหลวงและการไฟฟ้าส่วนภูมิภาคให้บริการ

๒.๖.๒ ประปา การให้บริการน้ำประปายังไม่ครอบคลุมและทั่วถึง และมีปัญหาการขาดแคลน แหล่งน้ำดิบทั้งในเชิงปริมาณและคุณภาพ ในปี ๒๕๕๙ การประปาภูมิภาค (กปภ.) ซึ่งให้บริการน้ำประปารวม ๑๕ จังหวัด (ยกเว้นพื้นที่ของ กปน.) สามารถให้บริการแก่ผู้ใช้น้ำ จำนวน ๙๙๘,๓๐๓ ราย สัดส่วนการให้บริการ ในแต่ละจังหวัด อยู่ระหว่างร้อยละ ๙ - ๕๔ และการประปานครหลวง (กปน.) ซึ่งให้บริการน้ำประปา ครอบคลุมพื้นที่ กรุงเทพมหานคร นนทบุรี และสมุทรปราการ สามารถให้บริการแก่ผู้ใช้น้ำ จำนวน ๒,๓๒๐,๐๐๐ ราย หรือร้อยละ ๙๙.๘ ของจำนวนครัวเรือนในพื้นที่บริการ (๒,๓๒๔,๖๔๙ ราย) ทั้งนี้ ในเขต กรุงเทพมหานคร สามารถให้บริการครอบคลุมพื้นที่ทั้งหมด

๓. สภาพเศรษฐกิจและรายได้

๓.๑ ภาพรวมเศรษฐกิจ

๓.๑.๑ ภาคกลางเป็นแหล่งเศรษฐกิจที่สำคัญของประเทศรองลงมาจากกรุงเทพมหานคร โดยภาคกลาง (๑๗ จังหวัด) มีมูลค่าผลิตภัณฑ์ภาค ณ ราคาประจำปี ๒๕๕๙ เท่ากับ ๓,๓๓๑,๗๔๘ ล้านบาท คิดเป็นสัดส่วนร้อยละ ๒๒.๙ ของผลิตภัณฑ์มวลรวมประเทศ เมื่อเทียบขนาดเศรษฐกิจ ปี ๒๕๕๕ กับ ปี ๒๕๕๙ พบว่า ภาคกลาง (๑๗ จังหวัด) มีสัดส่วนการผลิตลดลง การพัฒนาด้านโครงสร้างพื้นฐานค่อนข้างเพียบพร้อม ทำให้มีความสะดวกในการคมนาคมขนส่งทั้งทางบก ทางน้ำ และทางอากาศ รวมทั้งมีแหล่งน้ำและระบบชลประทานค่อนข้างสมบูรณ์เมื่อเทียบกับภาคอื่นๆ และมี พื้นที่ชายแดนติดกับเมียนมา จึงมีศักยภาพและโอกาสในการพัฒนาทั้งทางด้านเกษตรกรรม อุตสาหกรรม การค้า การท่องเที่ยวและบริการ ทำให้มีสัดส่วนการผลิตสูงรองจากกรุงเทพมหานคร และเมื่อภาคกลางรวมกับกรุงเทพมหานคร มีสัดส่วนสูงถึงร้อยละ ๕๕.๕ ในขณะที่ภาคอื่นมีสัดส่วนการผลิตต่อประเทศค่อนข้างต่ำ

๓.๑.๒ โครงสร้างเศรษฐกิจของภาคกลางพึ่งพิงภาคอุตสาหกรรมมากที่สุดแต่มีแนวโน้มลดลง ในปี ๒๕๕๙ ภาคอุตสาหกรรมมีสัดส่วนการผลิตร้อยละ ๔๕.๗ ลดลงจากร้อยละ ๔๘.๔ สำหรับสาขาการผลิตที่มีสัดส่วนการผลิตสูงสุดของภาคในปี ๒๕๕๙ คือ สาขาอุตสาหกรรม โดยสัดส่วนมูลค่าผลิตภัณฑ์สาขาอุตสาหกรรมคิดเป็นร้อยละ ๔๔.๖ ของมูลค่าผลิตภัณฑ์ภาค และสัดส่วน มูลค่าผลิตภัณฑ์อุตสาหกรรมภาคกลางต่อมูลค่าผลิตภัณฑ์อุตสาหกรรมรวมทั้งประเทศอยู่ที่ร้อยละ ๓๗.๕ นอกจากสาขาอุตสาหกรรมแล้วสาขาการผลิตหลักของภาคที่สำคัญรองลงมา คือ สาขาการค้า มีสัดส่วนการผลิต ร้อยละ ๑๒.๘ สาขาขนส่ง ร้อยละ ๗.๑ และสาขาเกษตรกรรม ร้อยละ ๕.๙ ๕ แผนพัฒนาภาคกลางและพื้นที่กรุงเทพมหานคร

๓.๒ เศรษฐกิจรายสาขา

๓.๒.๑ ภาคเกษตร ภาคกลางมีศักยภาพในการพัฒนาด้านการเกษตรตั้งแต่ต้นน้ำ กลางน้ำ และปลายน้ำ โดยมีดินและน้ำอุดมสมบูรณ์ และมีระบบชลประทานที่ดี มีลักษณะภูมิประเทศที่เอื้ออำนวย ทำให้เป็นแหล่งผลิตสินค้าเกษตรหลากหลายประเภท ทั้งพืชผัก ผลไม้ ปศุสัตว์ และประมง รวมทั้งเป็นแหล่งอุตสาหกรรม แปรรูปการเกษตรที่เชื่อมโยงแหล่งผลิตสินค้าเกษตรทั้งในภาคกลาง นอกจากนี้ยังมีตลาดค้าส่งค้าปลีกสินค้าเกษตรที่สำคัญในพื้นที่ เช่น ตลาดไท จังหวัดปทุมธานี ตลาดศรีเมือง จังหวัดราชบุรี ตลาดปลาสุพรรณ จังหวัดอ่างทอง และตลาดมหาชัย จังหวัดสมุทรสาคร เป็นต้น

๓.๒.๒ ภาคอุตสาหกรรม

- ๑) ภาคอุตสาหกรรมเป็นภาคการผลิตหลักของภาคกลาง
- ๒) สาขาอุตสาหกรรมของภาคกลางมีอัตราการขยายตัวเฉลี่ยต่ำกว่าระดับประเทศ
- ๓) อุตสาหกรรมและแหล่งผลิตที่สำคัญของภาคกลางยังคงกระจุกตัวในจังหวัดปริมณฑล พระนครศรีอยุธยา และสระบุรี จังหวัดที่มีสัดส่วนมูลค่าผลิตภัณฑ์อุตสาหกรรมสูงสุดคือ จังหวัดสมุทรปราการ รองลงมาคือ จังหวัดพระนครศรีอยุธยา สมุทรสาคร ปทุมธานี และนครปฐม
- ๔) อุตสาหกรรมของภาคกลางส่วนใหญ่ยังขาดการนวัตกรรมมาสร้างมูลค่าเพิ่ม มีการใช้แรงงานอย่างเข้มข้น และส่งผลกระทบต่อสิ่งแวดล้อมทำให้มีคู่แข่งทางการค้าสูง และยังมีปัญหาการขาดแคลนแรงงาน คุณภาพแรงงานไม่สอดคล้องกับความต้องการของตลาด เกิดปัญหามลพิษเนื่องจากขาดประสิทธิภาพในการบริหารจัดการควบคุมมลพิษจากโรงงานอุตสาหกรรมทำให้เกิดผลกระทบต่อสิ่งแวดล้อม ซึ่งปัญหาเหล่านี้ควรต้องหาแนวทางแก้ไขโดยเร็ว เพื่อให้ภาคกลางมีศักยภาพในการพัฒนา ด้านอุตสาหกรรมต่อไปได้อย่างยั่งยืน ๔ แผนพัฒนาภาคกลางและพื้นที่กรุงเทพมหานคร
- ๕) ภาคกลางเป็นที่ตั้งนิคมอุตสาหกรรมที่สำคัญของประเทศ ปัจจุบันมี นิคมอุตสาหกรรมที่สำคัญในพื้นที่ ๑๕ แห่ง ใน ๘ จังหวัด คือ สมุทรปราการ ได้แก่ นิคมอุตสาหกรรมบางปู นิคมอุตสาหกรรมบางพลีปทุมธานี ได้แก่ นิคมอุตสาหกรรมนวนคร สมุทรสาคร ได้แก่ นิคมอุตสาหกรรมมหาสาร นคร นิคมอุตสาหกรรมสมุทรสาคร และนิคมอุตสาหกรรมสินสาคร พระนครศรีอยุธยา ได้แก่ นิคมอุตสาหกรรม บางปะอิน นิคมอุตสาหกรรมไฮเทค (บ้านหว่า) และนิคมอุตสาหกรรมสหรัตนนคร ราชบุรี ได้แก่ นิคมอุตสาหกรรมราชบุรี และนิคมอุตสาหกรรมวี อาร์ เอ็ม สระบุรี ได้แก่ นิคมอุตสาหกรรมแก่งคอย และ นิคมอุตสาหกรรมหนองแค เพชรบุรี ได้แก่ นิคมอุตสาหกรรมบริการไทย ไดมอนด์ ซิตี และ ประจวบคีรีขันธ์ ได้แก่ นิคมอุตสาหกรรมเหล็กบางสะพาน

- แผนพัฒนากลุ่มจังหวัดภาคกลางตอนล่าง ๑

(กาญจนบุรี นครปฐม ราชบุรี และสุพรรณบุรี)

กลุ่มจังหวัดภาคกลางตอนล่าง ๑ มีศักยภาพและโอกาสในการพัฒนาทั้งด้านการเกษตร อุตสาหกรรม การเกษตร การท่องเที่ยว และการค้าชายแดนที่ในอนาคตจะกลายเป็นประตูการค้าที่สำคัญในระดับประเทศ เนื่องจากมีการพัฒนาเส้นทางเชื่อมโยงท่าเรือทวายของสหภาพพม่าผ่านทางจังหวัดกาญจนบุรีไปเชื่อมกับแนวพื้นที่เศรษฐกิจตอนใต้ (Southern Economic Corridor) ไปยังประเทศลาว กัมพูชา และเวียดนาม ทางชายแดนฝั่งตะวันออกของภาค ซึ่งต้องเตรียมการรองรับการพัฒนาทั้งด้านการค้า การเกษตร การท่องเที่ยว และอุตสาหกรรมที่เชื่อมโยงกับประเทศเพื่อนบ้าน จึงมีทิศทางการพัฒนาที่สำคัญ ดังนี้

- ๑) การพัฒนาเป็นฐานการผลิตสินค้าเกษตร และอุตสาหกรรมเกษตรที่มีคุณภาพปลอดภัย และได้มาตรฐานเป็นที่ยอมรับในระดับสากล โดยการคุ้มครองพื้นที่เกษตรที่อุดมสมบูรณ์ที่รัฐได้ลงทุนระบบชลประทานและบริการขั้นพื้นฐานไปแล้วจำนวนมากให้สามารถทำการเกษตรต่อไปตามศักยภาพของพื้นที่ ป้องกันการรุกป่าและการนำไปใช้ประโยชน์ในด้านอื่นๆ รวมทั้งสนับสนุนการวิจัยและพัฒนาพันธุ์พืช พันธุ์สัตว์

- ๒) ส่งเสริมการท่องเที่ยวเชิงอนุรักษ์ (Eco-Tourism) โดยรักษาสมดุลระหว่างจำนวนนักท่องเที่ยวกับขีดความสามารถที่จะรองรับให้ได้และสร้างจิตสำนึกด้านการท่องเที่ยวเพื่อรักษาระบบ

นิเวศน์ แก่นักท่องเที่ยวผู้เกี่ยวข้อง และประชาชนทั่วไป รวมทั้งสนับสนุนให้ประชาชนในท้องถิ่นมีส่วนร่วม และ ชีตความสามารถในการจัดการทรัพยากรและบริการท่องเที่ยว พัฒนาสิ่งอำนวยความสะดวก

๓) พัฒนาพื้นที่เศรษฐกิจชายแดน โดยเน้นการวางแผนเตรียมการรองรับกิจกรรมทาง เศรษฐกิจการค้า อุตสาหกรรม การเกษตร และการท่องเที่ยวเชื่อมโยงกับประเทศเพื่อนบ้านให้สอดคล้อง กับ นโยบายระหว่างประเทศ โดยเฉพาะการวางผังการใช้ประโยชน์ที่ดินที่เหมาะสม พัฒนามาตรฐาน บริการและ อำนวยความสะดวกบริเวณจุดผ่านแดนให้เพียงพอและได้มาตรฐานในระดับนานาชาติ

๔) สร้างความแข็งแกร่งให้เศรษฐกิจฐานราก โดยเฉพาะการสนับสนุนการพัฒนาสินค้า OTOP ที่เชื่อมโยงภูมิปัญญาและวัฒนธรรมท้องถิ่นเพื่อเอื้อประโยชน์ให้กับชุมชน รวมทั้งไม่สร้าง ผลกระทบให้ เกิดการเปลี่ยนแปลงในวิถีชีวิตของคนในชุมชน การนำแนวคิดเศรษฐกิจสร้างสรรค์มาใช้กับ ผลิตภัณฑ์

๕) อนุรักษ์และฟื้นฟูทรัพยากรธรรมชาติและสิ่งแวดล้อมไม่ให้เกิดทำลาย เนื่องจากพื้นที่ กลุ่มจังหวัดเป็นพื้นที่ป่าและแหล่งน้ำที่สำคัญของภาค จึงควรกำหนดกฎเกณฑ์และการบริหารจัดการ ทรัพยากรธรรมชาติและสิ่งแวดล้อมจํากระบวนกรมีส่วนร่วมของทุกภาคส่วน

“มุ่งเป็นฐานการผลิตและส่งออกสินค้าเกษตร อุตสาหกรรม
สู่ชายแดนด้านตะวันตกและนานาชาติ และส่งเสริมการท่องเที่ยวเชิงนิเวศน์”

แผนพัฒนาจังหวัด จังหวัดสุพรรณบุรี ได้จัดทำ

“แผนพัฒนาจังหวัดสุพรรณบุรี พ.ศ. ๒๕๖๖ – ๒๕๗๐”

ด้วยการมีส่วนร่วมจากทุกภาคส่วน ผ่านกระบวนการรับฟังความคิดเห็น การทบทวน ประเด็นการพัฒนา การ วิเคราะห์ข้อมูลด้วยเครื่องมือทางวิชาการ เชื่อมโยงกับแผนระดับที่ ๑ และระดับที่ ๒ รวมทั้งการประสานแผน ในระดับต่างๆ ได้แก่ แผนความต้องการระดับอำเภอ และแผนพัฒนาในระดับ ท้องถิ่น ทั้งนี้ จังหวัด สุพรรณบุรี มีศักยภาพและตำแหน่งการพัฒนา (POSITIONING) ในการเป็นเมืองอาหาร ปลอดภัย (Food Safety) เมืองประวัติศาสตร์และความหลากหลายทางชาติพันธุ์ (Historic City) เมืองสมุนไพร (Herbal City) เมืองดนตรี (Music City) และเมืองกีฬา (Sport City) โดยได้กำหนดเป้าหมาย การพัฒนาจังหวัด ไว้ว่า “เกษตรกรรมยั่งยืน เศรษฐกิจเข้มแข็ง คุณภาพชีวิตดี สังคมมีสุข” ซึ่งเป็นการกำหนด ทิศทางการพัฒนา จังหวัดในช่วง ๕ ปี ข้างหน้า

๑. เป้าหมายการพัฒนาจังหวัด :

“เกษตรกรรมยั่งยืน เศรษฐกิจเข้มแข็ง คุณภาพชีวิตดี สังคมมีสุข”

๒. ตัวชี้วัดความสำเร็จตามเป้าหมายการพัฒนาจังหวัด :

ผลิตภัณฑ์จังหวัดต่อหัว (GPP per capita) เพิ่มขึ้น

๓. ประเด็นการพัฒนา

๓.๑ ประเด็นการพัฒนาที่

๑ การเพิ่มศักยภาพการผลิตสินค้าเกษตรและอุตสาหกรรมให้ได้มาตรฐาน เพื่อการ แข่งขันทาง การค้า และการพัฒนาที่ยั่งยืน

๓.๑.๑ วัตถุประสงค์

๑) ผลผลิต/ผลิตภัณฑ์การเกษตรในจังหวัดยกระดับสู่มาตรฐานอาหารปลอดภัย (Food safety)

๒) ผลผลิต/ผลิตภัณฑ์การเกษตรและเกษตรอุตสาหกรรมยกระดับรายได้ให้กับเกษตรกร

๓.๑.๒ เป้าหมาย

๑) เกษตรกรที่เข้าร่วมโครงการได้รับการรับรองมาตรฐาน GAP/PGS/GMS/organic

๒) พื้นที่ทำการเกษตรกรรมยั่งยืนเพิ่มขึ้น

๓) รายได้สุทธิทางการเกษตรต่อครัวเรือนต่อปีของเกษตรกรที่เข้าร่วมโครงการ

๓.๑.๓ ตัวชี้วัด

๑) ร้อยละที่เพิ่มขึ้นของเกษตรกรที่เข้าร่วมโครงการได้รับการรับรองมาตรฐาน GAP/PGS/GMS/organic เทียบจากจำนวนเกษตรกรที่ได้รับการรับรองมาตรฐานทั้งหมด

๒) จำนวนพื้นที่ทำการเกษตรกรรมยั่งยืนเพิ่มขึ้น

๓) ร้อยที่เพิ่มขึ้นของรายได้สุทธิทางการเกษตรต่อครัวเรือนต่อปีของเกษตรกรที่เข้าร่วมโครงการ

๓.๑.๔ แนวทางการพัฒนา

๑) ส่งเสริมเทคโนโลยี นวัตกรรม การผลิต และพัฒนาศักยภาพผลิตผล/ผลิตภัณฑ์ ทาง การเกษตร/OTOP/เกษตรอุตสาหกรรม ให้มีคุณภาพ ปลอดภัยได้มาตรฐาน เพื่อเพิ่มมูลค่าและ ใช้ทรัพยากร ทาง การเกษตรอย่างยั่งยืน

๒) พัฒนาและส่งเสริมสุพรรณบุรีเป็นเมืองสมุนไพรอย่างยั่งยืนและครบวงจร

๓) ส่งเสริมและพัฒนาตลาดสินค้าเกษตร/เกษตรแปรรูป/สินค้า OTOP/สินค้าแบรนด์ต์ ของจังหวัดสุพรรณบุรี และส่งเสริมกลุ่มธุรกิจ SMEs/Start Up/OTOP/วิสาหกิจ ชุมชน/กลุ่มธุรกิจเพื่อสังคม (SE) ด้วย BCG โมเดล

๔) การพัฒนาโครงสร้างพื้นฐานเพื่อสนับสนุนการพัฒนาสินค้าเกษตรและเกษตร
อุตสาหกรรม

๓.๒ ประเด็นการพัฒนาที่ ๒ การพัฒนาการท่องเที่ยวและการกีฬา เพื่อส่งเสริมอัตลักษณ์
ของจังหวัดสุพรรณบุรี

๓.๒.๑ วัตถุประสงค์

- ๑) นักท่องเที่ยวและรายได้จากการท่องเที่ยวเพิ่มขึ้น
- ๒) อุตสาหกรรมการกีฬาและการกีฬาเพื่อการท่องเที่ยว ได้รับการส่งเสริมและพัฒนา
- ๓) แหล่งท่องเที่ยว การบริการและการกีฬา ของจังหวัดที่ได้มาตรฐานและเป็นอัตลักษณ์
- ๔) จังหวัดสุพรรณบุรีเป็นเมืองท่องเที่ยวสร้างสรรค์

๓.๒.๒ เป้าหมาย

- ๑) จำนวนนักท่องเที่ยวในจังหวัดสุพรรณบุรีเพิ่มมากขึ้น
- ๒) รายได้จากการท่องเที่ยวในจังหวัดสุพรรณบุรีเพิ่มมากขึ้น
- ๓) ส่งเสริมการกีฬาเพื่อการท่องเที่ยวที่เป็นอัตลักษณ์

๓.๒.๓ ตัวชี้วัด

- ๑) ร้อยละที่เพิ่มขึ้นของจำนวนนักท่องเที่ยว
- ๒) ร้อยละที่เพิ่มขึ้นของรายได้จากการท่องเที่ยว
- ๓) มีโครงการที่ส่งเสริมการกีฬาเพื่อการท่องเที่ยว

๓.๒.๔ แนวทางการพัฒนา

- ๑) พัฒนาสินค้า บริการและบุคลากรด้านการท่องเที่ยวให้มีความหลากหลาย
บนอัตลักษณ์พื้นถิ่นของชุมชนและจังหวัดที่ได้มาตรฐาน
- ๒) พัฒนาปัจจัย/โครงสร้างพื้นฐานและสิ่งอำนวยความสะดวกด้านการท่องเที่ยว
ให้เพียงพอและ ได้มาตรฐาน
- ๓) ส่งเสริมการพัฒนาการท่องเที่ยวสู่เมืองสร้างสรรค์เพื่อคนทั้งมวล (Tourism for
all) และการท่องเที่ยววิถีใหม่ (New-next normal)
- ๔) ส่งเสริมการจัดการแข่งขันกีฬาตั้งแต่ระดับชุมชนถึงระดับประเทศตลอดจน
ระดับนานาชาติและส่งเสริมการท่องเที่ยวเชิงกีฬา
- ๕) ยกกระดับศักยภาพด้านการตลาดและประชาสัมพันธ์การท่องเที่ยวเชิงรุก
- ๖) พัฒนาการบริหารจัดการการท่องเที่ยวแบบครบวงจร ด้วย BCG Model

๓.๓ ประเด็นการพัฒนาที่ ๓ การอนุรักษ์และพัฒนาทรัพยากรธรรมชาติและสิ่งแวดล้อม
ภายใต้การมีส่วนร่วมสู่ความยั่งยืน

๓.๓.๑ วัตถุประสงค์

- ๑) ทรัพยากรธรรมชาติมีความอุดมสมบูรณ์
- ๒) สิ่งแวดล้อมมีคุณภาพดี
- ๓) ประชาชนมีส่วนร่วมในการอนุรักษ์ทรัพยากรธรรมชาติและสิ่งแวดล้อม

๓.๓.๒ เป้าหมาย

- ๑) ขยะมูลฝอยชุมชนได้รับการจัดการอย่างถูกต้อง
- ๒) คุณภาพน้ำในแม่น้ำสายหลักอยู่ในเกณฑ์ดีเพิ่มขึ้น
- ๓) พื้นที่สีเขียวและป่า
เศรษฐกิจในจังหวัดสุพรรณบุรีเพิ่มขึ้น

๓.๓.๓ ตัวชี้วัด

- ๑) ร้อยละของปริมาณขยะมูลฝอยชุมชนได้รับการจัดการอย่างถูกต้อง
- ๒) ร้อยละของคุณภาพน้ำในแม่น้ำสายหลักอยู่ในเกณฑ์ดีเพิ่มขึ้น
- ๓) จำนวนพื้นที่สีเขียวและป่าเศรษฐกิจเพิ่มขึ้น

๓.๓.๔ แนวทางการพัฒนา

- ๑) อนุรักษ์ฟื้นฟูทรัพยากรป่าไม้ และเพิ่มพื้นที่สีเขียวโดยการสร้างเครือข่าย การมีส่วนร่วมของทุกภาคส่วนเพื่อลดผลกระทบจากการเปลี่ยนแปลง สภาพภูมิอากาศ
- ๒) อนุรักษ์และพัฒนาที่ดิน
- ๓) บูรณาการการบริหารจัดการน้ำทั้งระบบ รวมทั้งการอนุรักษ์ฟื้นฟูคุณภาพน้ำ
- ๔) ลดการเผาในพื้นที่โล่งในพื้นที่เกษตรกรรมและพื้นที่ป่า โดยการมีส่วนร่วม ของประชาชน

๕) การบริหารจัดการขยะมูลฝอยและสิ่งปฏิกูล

๖) การอนุรักษ์พลังงาน และส่งเสริมการใช้พลังงานทดแทน

๓.๔ ประเด็นการพัฒนาที่ ๔ การพัฒนาคุณภาพชีวิตของประชาชน

๓.๔.๑ วัตถุประสงค์

๑) ประชาชนมีทักษะในการดำรงชีวิตและเรียนรู้ได้ทันต่อการเปลี่ยนแปลงของโลก และโรคอุบัติใหม่

๒) ประชาชนทุกช่วงวัยมีสุขภาวะที่ดี ทั้งด้านสุขภาพกาย สุขภาพจิต สิ่งแวดล้อม สวัสดิการ และสวัสดิภาพ

๓) สถาบันทางสังคมมีความเข้มแข็งและมีส่วนร่วมในการพัฒนา

๓.๔.๒ เป้าหมาย

๑) เด็กและเยาวชนได้รับการศึกษาที่มีคุณภาพเหมาะสมและสอดคล้องกับสถานการณ์ ของจังหวัดสุพรรณบุรี

๒) ประชาชนทุกช่วงวัยที่มีการเปลี่ยนแปลงวิถีการดำเนินชีวิตตามแนววิถีใหม่ (New Normal) โดยยึดหลักปรัชญาของเศรษฐกิจพอเพียง

๓) ประชาชนมีสุขภาวะที่พึงประสงค์

๔) ประชาชนสามารถเข้าถึงระบบสวัสดิการสังคม

๓.๔.๓ ตัวชี้วัด

๑) ร้อยละของเด็กและเยาวชนได้รับการศึกษาที่มีคุณภาพเหมาะสมและสอดคล้องกับสถานการณ์ของจังหวัดสุพรรณบุรี

๒) จำนวนประชาชนทุกช่วงวัยที่มีการเปลี่ยนแปลงวิถีการดำเนินชีวิตตามแนววิถีใหม่ (New Normal) โดยยึดหลักปรัชญาของเศรษฐกิจพอเพียง

๓) ร้อยละของประชาชนที่มีสุขภาวะที่พึงประสงค์เพิ่มขึ้น

๔) ร้อยละของประชาชนที่เข้าถึงระบบสวัสดิการสังคม

๓.๔.๔ แนวทางการพัฒนา

๑) ส่งเสริมให้เด็กและเยาวชนได้รับการศึกษาที่มีคุณภาพสูง และสามารถเรียนรู้ด้วยตนเองอย่าง ต่อเนื่อง

๒) ส่งเสริมให้ประชาชนทุกช่วงวัยมีความรู้ ความสามารถ โดยการเข้าถึงแหล่งความรู้ ทักษะในการประกอบอาชีพ และการเข้าถึงด้านบริการทางสังคมตามแนววิถีใหม่ (New Normal) และหลักปรัชญาของเศรษฐกิจพอเพียง

๓) ส่งเสริมการบูรณาการการพัฒนาคุณภาพชีวิตผู้สูงอายุให้ยั่งยืน

๔) ยกระดับมาตรฐานการพัฒนาพื้นที่สาธารณะและที่อยู่อาศัย และสร้าง ความสะดวกให้ประชาชนมีสุขภาวะที่ดี

๕) ส่งเสริมสถาบันครอบครัว สถาบันการศึกษาและสถาบันการศาสนา ชุมชน สื่อมวลชนและ ภาคเอกชนให้มีความเข้มแข็งและมีส่วนร่วมในการพัฒนาเมือง สร้างสรรค์

๖) เสริมสร้างความมั่นคงและความปลอดภัยในชีวิตและทรัพย์สินของประชาชน และชุมชน

๔) ยุทธศาสตร์การพัฒนาขององค์กรปกครองส่วนท้องถิ่นในเขตจังหวัดสุพรรณบุรี
วิสัยทัศน์ VISION

“องค์กรปกครองส่วนท้องถิ่นในเขตจังหวัดสุพรรณบุรี เป็นองค์กร ชี้นำ ด้านการผลิตอาหาร ผลิตภัณฑ์ที่มีคุณภาพได้มาตรฐาน เป็นศูนย์กลางการศึกษา การกีฬา การท่องเที่ยว การดนตรี การอาชีพ ใช้ทรัพยากรธรรมชาติอย่างยั่งยืน มีคุณภาพชีวิตที่ดี ประชาชนมีความสุข และ ปลอดภัย”

ยุทธศาสตร์การพัฒนา

ยุทธศาสตร์ที่ ๑ พัฒนาคุณภาพผลผลิตทางการเกษตร อุตสาหกรรม เกษตรอุตสาหกรรม พาณิชยกรรม การแปรรูปและผลิตภัณฑ์ เพื่อการบริโภคและการส่งออก

เป้าประสงค์

๑. เพิ่มมูลค่าผลิตภัณฑ์ สินค้าเกษตร อุตสาหกรรมและเกษตรอุตสาหกรรมและส่งเสริม การส่งออกสินค้า เกษตรอุตสาหกรรม

๒. เพิ่มมูลค่าและคุณภาพด้านผลิตภัณฑ์อาหาร

กลยุทธ์

๑. พัฒนาระบบการแปรรูปและเพิ่มมูลค่าสินค้าเกษตรและผลิตภัณฑ์ให้มีคุณภาพมาตรฐาน

๒. สนับสนุนและพัฒนาข้อมูลสารสนเทศด้านการผลิตและด้านการตลาดให้เกิดความก้าวหน้าและทันกับเทคโนโลยีในปัจจุบัน

๓. สนับสนุนการสร้างเครือข่าย องค์กรต่าง ๆ เพื่อสร้างผลิตภัณฑ์ให้มีคุณภาพและมาตรฐาน

๔. คุณภาพความปลอดภัยและความมั่นคงด้านอาหาร

ยุทธศาสตร์ที่ ๒ การพัฒนาการท่องเที่ยวและการกีฬา เพื่อสร้างมูลค่าเพิ่มทางเศรษฐกิจ

เป้าประสงค์

๑. เพิ่มรายได้จากการท่องเที่ยวและการจำหน่ายผลิตภัณฑ์สินค้าท้องถิ่น

๒. พัฒนาแหล่งท่องเที่ยวเดิมพร้อมส่งเสริมแหล่งท่องเที่ยวในท้องถิ่นให้ได้มาตรฐาน

๔. พัฒนากีฬาระดับพื้นฐานและกีฬาเพื่อมวลชน

๕. ส่งเสริมและพัฒนาการกีฬาสู่ระดับอาชีพ

กลยุทธ์

๑. ส่งเสริมกิจกรรมประเพณีและวัฒนธรรมเพื่อการอนุรักษ์และการท่องเที่ยว
๒. สร้างและพัฒนาปรับปรุงแหล่งท่องเที่ยวของจังหวัด
๓. ส่งเสริมสินค้าและผลิตภัณฑ์ OTOP ทั้งทางด้านเกษตรและเกษตรอุตสาหกรรม ให้มี

คุณภาพ ๔. ส่งเสริมกิจกรรมด้านดนตรีและนันทนาการ

๕. พัฒนาบึงฉวากให้เป็นแหล่งท่องเที่ยวระดับสากล
๖. ส่งเสริมพัฒนาการกีฬาเพื่อก้าวสู่ความเป็นเลิศ
๗. ส่งเสริมการเล่นกีฬาเพื่อการออกกำลังกายของประชาชน
๘. ส่งเสริมสนับสนุนการกีฬาระดับเยาวชนในสถานศึกษา

*ยุทธศาสตร์ที่ ๓ การยกระดับคุณภาพชีวิต และความปลอดภัยในชีวิตและทรัพย์สิน
เป้าประสงค์*

๑. เสริมสร้างคุณภาพชีวิตที่ดีและแก้ไขปัญหาความยากจน
๒. เสริมสร้างความปลอดภัยในชีวิตและทรัพย์สิน การป้องกันและบรรเทาสาธารณภัย การ
แก้ไขปัญหายาเสพติด และนโยบายรัฐ

๓. เสริมสร้างคุณภาพชีวิตให้ประชาชนตามแนวยุทธศาสตร์อยู่ดีมีสุข

๔. สนับสนุนส่งเสริมแนวนโยบายคนดีศรีสุพรรณ

กลยุทธ์

๑. ส่งเสริมและสนับสนุนกิจกรรมตามเกณฑ์เมืองไทยแข็งแรง (Healthy Thailand)
๒. เสริมสร้างความปลอดภัยในชีวิตและทรัพย์สิน การป้องกันและบรรเทาสาธารณภัย
๓. ส่งเสริม สนับสนุนการป้องกันแก้ไขปัญหายาเสพติดในชุมชนจังหวัด
๔. พัฒนาคณะเป็นพื้นฐานเพื่อการพัฒนาสังคม เช่น โครงการคนดีศรีสุพรรณ
๕. ส่งเสริมพัฒนาระบบข้อมูลพื้นฐานเพื่อการพัฒนาเทคโนโลยีสารสนเทศเพื่อการพัฒนา

คุณภาพชีวิต

๖. ส่งเสริมและสนับสนุนกิจกรรมอาสาสมัครต่าง ๆ
๗. พัฒนาเครือข่ายต่าง ที่ช่วยเหลือและสนับสนุนการแก้ไขปัญหาความยากจน
๘. ส่งเสริมและสนับสนุนกิจกรรมวิสาหกิจชุมชน
๙. เสริมสร้างหมู่บ้านและชุมชนตามแนวปรัชญาเศรษฐกิจพอเพียง
๑๐. ส่งเสริมและสนับสนุนกิจกรรมของผู้สูงอายุ ผู้พิการ ผู้ด้อยโอกาส และผู้ติดเชื้อเอชไอวี

ต้องการประชาชน

เป้าประสงค์

๑. เพิ่มโอกาสทางการศึกษาและยกระดับคุณภาพการศึกษาให้ได้มาตรฐานการศึกษาชาติ

กลยุทธ์

๑. ส่งเสริมและสนับสนุนการจัดตั้งสถาบันการศึกษาทุกระดับ จัดตั้งศูนย์พัฒนาเด็กเล็ก
ระดับตำบล และพัฒนาศักยภาพบุคลากรทางการศึกษา
๒. ยกระดับคุณภาพการศึกษาตามมาตรฐานการศึกษาแห่งชาติ ๓. ส่งเสริมสนับสนุน
กิจกรรมทางการศึกษาในทุกระดับ

- ความยั่งยืน
- ยุทธศาสตร์ที่ ๕ การส่งเสริมคุณภาพสิ่งแวดล้อมควบคู่การอนุรักษ์ทรัพยากรธรรมชาติสู่
- เป้าหมาย
- มีการอนุรักษ์ ฟื้นฟู ทรัพยากรธรรมชาติและสิ่งแวดล้อมในจังหวัดให้เอื้ออำนวยประโยชน์
- อย่างยั่งยืน
- กลยุทธ์
1. ฟื้นฟูคุณภาพแม่น้ำท่าจีนและคลองสาขาให้อยู่ในเกณฑ์มาตรฐาน
 2. พัฒนาแหล่งน้ำและทรัพยากรธรรมชาติให้มีความสมดุล
 3. การจัดการขยะมูลฝอยอย่างมีระบบ
 4. ส่งเสริมพื้นที่สีเขียวและการใช้พลังงานทดแทน
- ยุทธศาสตร์ที่ ๖ การส่งเสริมสถาบันของชาติและการนำการเปลี่ยนแปลงด้านการบริหาร
- และบริการ เพื่อประโยชน์ของประชาชน
- เป้าหมาย
1. ยกระดับคุณภาพการบริหารและบริการด้วยความโปร่งใส
 2. บูรณาการการบริหารตามหลักธรรมาภิบาล
 3. การเทิดทูนสถาบันพระมหากษัตริย์
- กลยุทธ์
1. บริการประชาชนด้วยความรวดเร็วและโปร่งใส
 2. ส่งเสริมการทำงานร่วมกันในทุกภาคฝ่ายทั้งภาครัฐและเอกชน
 3. ส่งเสริมองค์กรตรวจสอบภาคประชาชน
 4. ส่งเสริมการมีส่วนร่วมและการบูรณาการแบบพหุภาคีและ จริยธรรม คุณธรรม
 5. ส่งเสริมการปกครองระบอบประชาธิปไตยและการเทิดทูนสถาบันของชาติ
- ยุทธศาสตร์ที่ ๗ การพัฒนาโครงสร้างพื้นฐานและระบบสาธารณูปโภคให้อยู่ในเกณฑ์ที่ได้
- มาตรฐาน
- เป้าหมาย
1. มีโครงสร้างพื้นฐาน ระบบสาธารณูปโภคที่ดีขึ้นและก่อให้เกิดประโยชน์แก่ประชาชน
 2. ส่งเสริมการจัดระบบผังเมืองรวม กำหนดเขตพื้นที่ในการก่อสร้างต่าง ๆ
- อย่างสูงสุด
- กลยุทธ์
1. ก่อสร้างและปรับปรุงโครงสร้างพื้นฐานให้เป็นไปตามมาตรฐาน
 2. ปรับปรุงสาธารณูปโภค สาธารณูปการ ให้มีมาตรฐานครอบคลุมทั้งจังหวัด
 3. การจัดทำผังเมืองรวม ระบบการคมนาคมและการขนส่ง
 4. ส่งเสริมกิจกรรมประชาสัมพันธ์ ก่อเกิดกระบวนการในการจัดทำโครงการกิจกรรมต่างๆ

๒. ยุทธศาสตร์ของเทศบาลตำบลบางปลาหม้า

๒.๑ วิสัยทัศน์

“บ้านเมืองน่าอยู่ ปลอดภัย เศรษฐกิจรุ่งเรือง การจัดการบ้านเมืองที่ดี”

๒.๒ ยุทธศาสตร์

๑. พัฒนาคุณภาพผลผลิตทางการเกษตร อุตสาหกรรม เกษตรอุตสาหกรรม พาณิชยกรรม ส่งเสริมการเกษตร เศรษฐกิจชุมชน ตามหลักเศรษฐกิจพอเพียง
๒. การเสริมสร้างและพัฒนาการท่องเที่ยวและการกีฬา ส่งเสริมกิจกรรมประเพณีและวัฒนธรรม
๓. การยกระดับคุณภาพชีวิต และความปลอดภัยในชีวิตและทรัพย์สิน
๔. การขยายฐานโอกาสและคุณภาพในการศึกษาทุกระดับ ให้ตรงกับความต้องการประชาชน
๕. การส่งเสริมคุณภาพสิ่งแวดล้อมควบคู่การอนุรักษ์ทรัพยากรธรรมชาติที่ยั่งยืน
๖. การส่งเสริมสถาบันของชาติและการนำการเปลี่ยนแปลง ด้านการบริหาร และบริการ เพื่อประโยชน์ของประชาชน
๗. การพัฒนาโครงสร้างพื้นฐานและระบบสาธารณูปโภคที่ดีได้มาตรฐาน

๒.๓ เป้าประสงค์

๑. เพิ่มมูลค่าผลิตภัณฑ์ สินค้าเกษตร อุตสาหกรรมและการเกษตร และส่งเสริม การส่งออก
๒. เพิ่มมูลค่าและคุณภาพด้านผลิตภัณฑ์อาหาร
๓. เพิ่มรายได้จากการท่องเที่ยวและการจำหน่ายผลิตภัณฑ์สินค้าท้องถิ่น
๔. พัฒนากีฬาขั้นพื้นฐานและกีฬาเพื่อมวลชน
๕. ส่งเสริม และพัฒนาการกีฬาสู่ระดับชาติ
๖. เสริมสร้างคุณภาพชีวิตที่ดีและแก้ไขปัญหาความยากจน
๗. เสริมสร้างความปลอดภัยในชีวิตและทรัพย์สิน การป้องกันและบรรเทาสาธารณภัย การแก้ไขปัญหาเสพติด และนโยบายรัฐ
๘. เสริมสร้างคุณภาพชีวิตให้ประชาชนตามแนวยุทธศาสตร์อยู่ดีมีสุข
๙. สนับสนุนส่งเสริมแนวนโยบายคนดีศรีสุพรรณ
๑๐. การเพิ่มโอกาสทางการศึกษาและยกระดับคุณภาพการศึกษาให้ได้มาตรฐานการศึกษาชาติ
๑๑. มีการอนุรักษ์ ฟื้นฟู ทรัพยากรธรรมชาติและสิ่งแวดล้อม
๑๒. การเทิดทูนสถาบันของชาติ
๑๓. ยกระดับคุณภาพการบริหารและการบริการด้วยความโปร่งใส
๑๔. บูรณาการตามหลักธรรมาภิบาล
๑๕. มีโครงสร้างพื้นฐานระบบสาธารณูปโภคที่ดีขึ้นและก่อให้เกิดประโยชน์แก่ประชาชนอย่างสูงสุด

๒.๘ ความเชื่อมโยงยุทธศาสตร์การพัฒนาจังหวัดกับยุทธศาสตร์การพัฒนา ของเทศบาลตำบลบางปลาหมึก

โครงสร้างความเชื่อมโยงแผนยุทธศาสตร์การพัฒนาของเทศบาลตำบลบางปลาหมึก

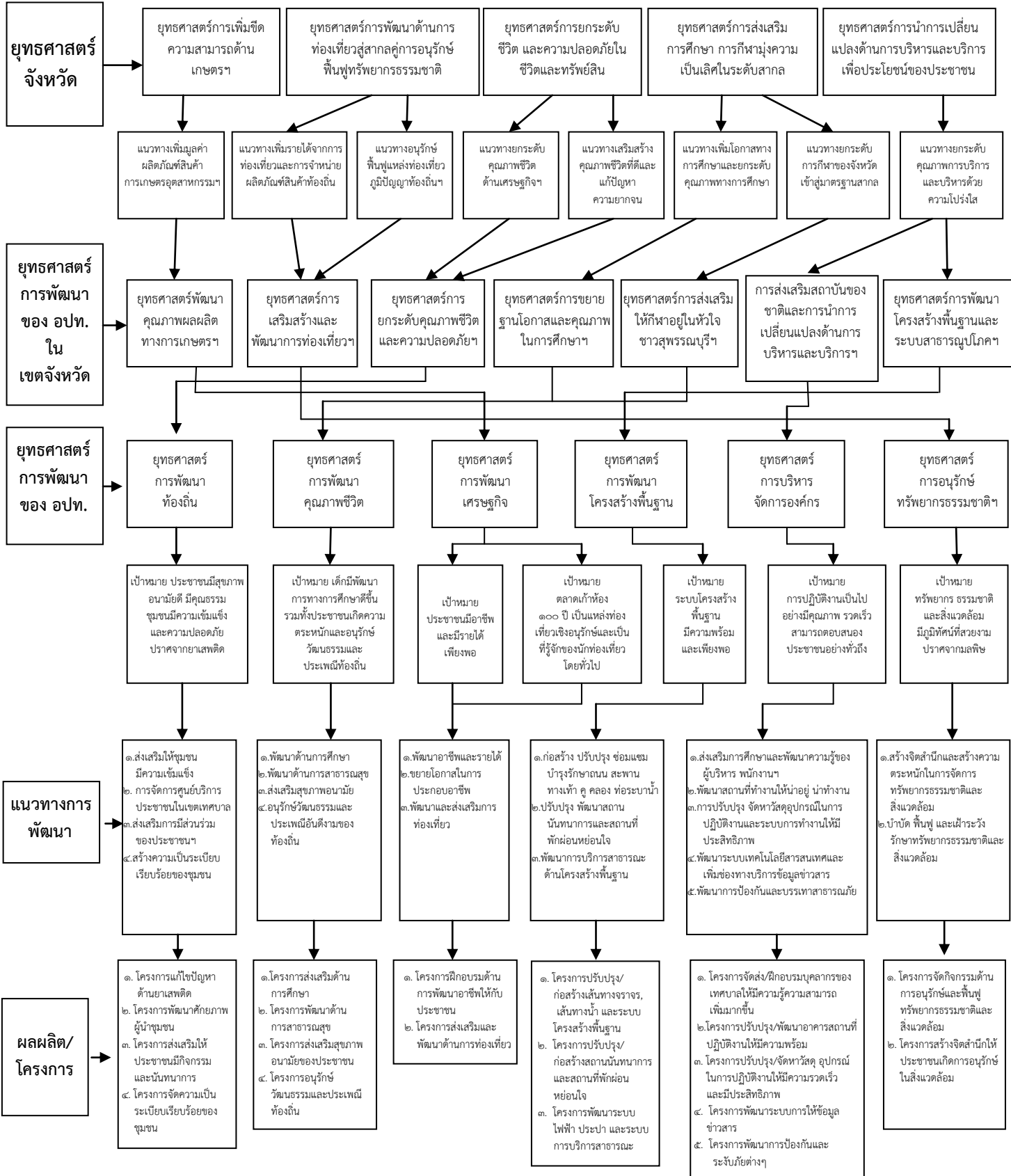

๓.๔ แผนที่ยุทธศาสตร์ (strategic map)

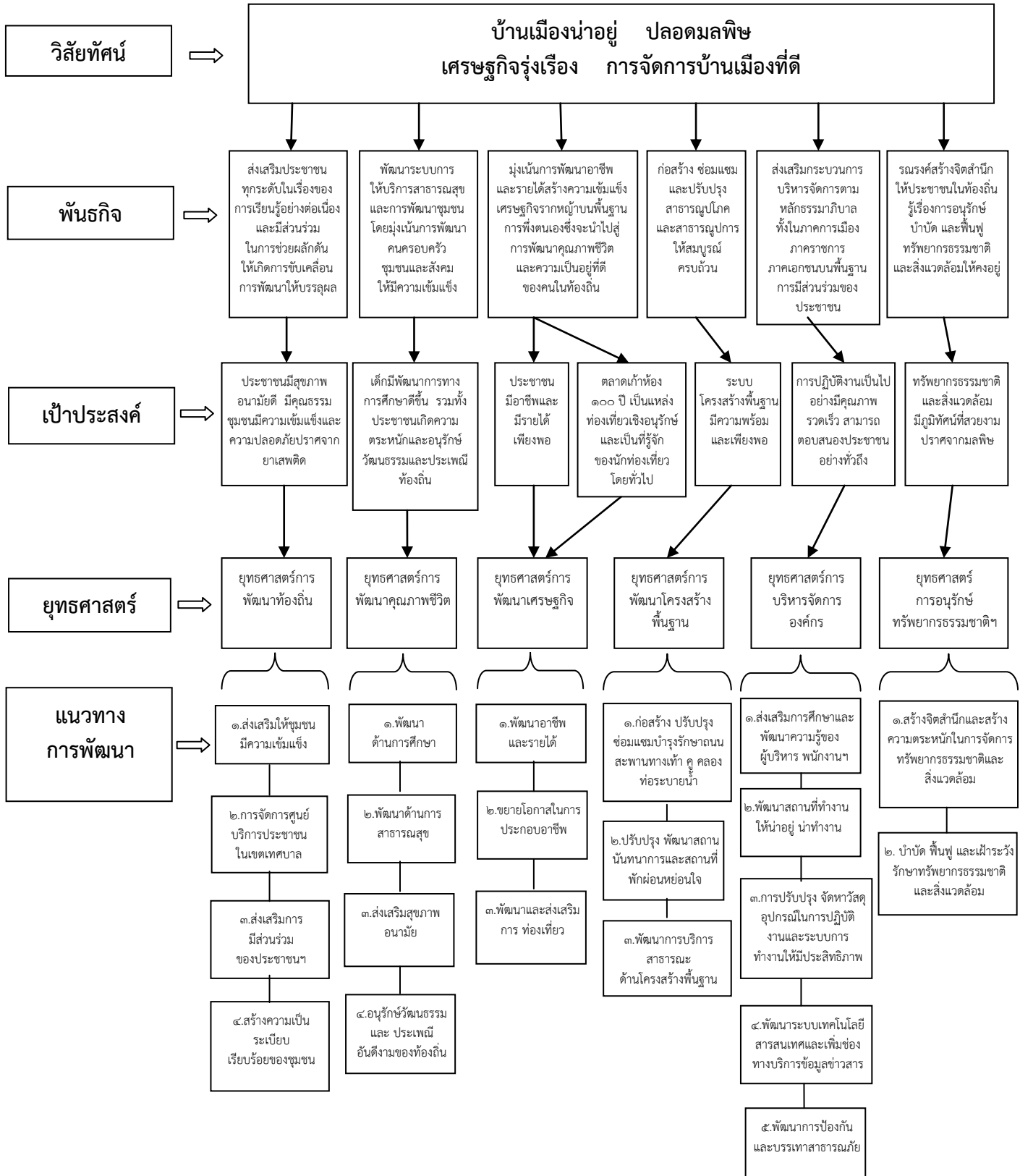

๓. การวิเคราะห์เพื่อพัฒนาท้องถิ่น

๓.๑ การวิเคราะห์กรอบการจัดทำยุทธศาสตร์ขององค์กรปกครองส่วนท้องถิ่น

เทศบาลตำบลบางปลาหมอ ได้ทำการวิเคราะห์สถานะแวดล้อม (Swot Analysis) ที่เกี่ยวข้องขององค์กรเพื่อมาสนับสนุนการวางแผนการจัดทำยุทธศาสตร์เพื่อพัฒนาท้องถิ่น โดยได้จำแนกผลการวิเคราะห์ปัจจัยภายในที่เป็นจุดแข็งและจุดอ่อน และปัจจัยภายนอกที่เป็นโอกาสและอุปสรรคของเทศบาลตำบลบางปลาหมอ โดยสรุปเฉพาะประเด็นที่สำคัญได้ดังนี้

(๑) การประเมินปัจจัยภายในสภาพองค์กร

๑.๑ จุดแข็ง (S : Strength)

- มีบุคลากรและโครงสร้างที่เหมาะสม
- มีเครื่องมือเครื่องใช้และอุปกรณ์ที่สามารถใช้ในการปฏิบัติงานได้อย่างมีประสิทธิภาพ
- มีผู้บริหาร/สมาชิกสภาเทศบาลเป็นตัวแทนของชุมชน
- มีอาคารสำนักงานของตนเอง
- มีการบริหารจัดการที่ดี มีโครงสร้างที่ชัดเจน
- มีการกำหนดบทบาทหน้าที่ของบุคลากรที่ชัดเจน

๑.๒ จุดอ่อน (W : Weakness)

- มีงบประมาณไม่เพียงพอต่อการพัฒนาเทศบาลและตอบสนองความต้องการของประชาชนในเขตเทศบาลไม่ทั่วถึง

- เทศบาลมีรายได้จากการจัดเก็บภาษีในพื้นที่น้อย ต้องรองบประมาณจัดสรรจากส่วนกลางและเงินอุดหนุนจากรัฐบาล ทำให้การแก้ไขปัญหาความเดือดร้อนของประชาชนเกิดความล่าช้า

(๒) การประเมินปัจจัยภายนอกสภาพองค์กร

๒.๑ โอกาส (O : Opportunities)

- มีพื้นที่ในการทำเกษตรกรรมที่ดี มีน้ำท่าอุดมสมบูรณ์ทำให้ประชาชนได้ผลผลิตในการทำเกษตรเป็นจำนวนมาก

- อยู่ใกล้กับตัวจังหวัด ทำให้การขนส่งพืชผลการเกษตรมีความรวดเร็ว และประหยัดค่าใช้จ่าย การคมนาคมสะดวกสบาย

- มีตลาดเก้าห้องที่เก่าแก่ ซึ่งเป็นแหล่งท่องเที่ยวที่สำคัญ ทำให้มีประชาชนและนักศึกษา มาเที่ยวชมและศึกษาเป็นจำนวนมาก

- ได้รับการสนับสนุนจากส่วนราชการในพื้นที่เป็นอย่างดี

- นโยบายการถ่ายโอนภารกิจครอบคลุมทุกระบบงาน

- การกระจายอำนาจการบริหารทำให้เกิดความคล่องตัวในการจัดการ

- การพัฒนาบุคลากรได้รับการสนับสนุนจากส่วนกลางทำให้บุคลากรมีประสิทธิภาพมาก

ยิ่งขึ้น

๒.๒ อุปสรรค (T : Threats)

- ช่วงฤดูฝนน้ำจะท่วมพื้นที่ทำการเกษตรของประชาชน ทำให้การเกษตรเสียหายเป็นจำนวนมาก
- ตลาดเก่าห้องมีความแออัด มีลักษณะเป็นห้องแถวติดกันเป็นจำนวนมาก เวลาเกิด

อัคคีภัยทำให้การควบคุมเพลิงลำบาก

- ประชาชนในพื้นที่ขาดการให้ความร่วมมือกับเทศบาลในการดำเนินกิจกรรมต่าง ๆ

ทำให้การพัฒนาพื้นที่ยังไม่ประสบความสำเร็จเท่าที่ควร

- ความหลากหลายของนโยบายเพื่อการพัฒนาท้องถิ่นที่ทับซ้อนกันจนเกิดการแย่งกลุ่มเป้าหมาย

จากการวิเคราะห์ SWOT แล้วจะเห็นได้ว่า เทศบาลตำบลบางปลาหมอ ในปัจจุบันอยู่ในตำแหน่งต้องให้ความสำคัญในเรื่องการปรับปรุงพัฒนา โดยต้องเร่งดำเนินการแก้ไขหรือลดจุดอ่อนและใช้โอกาสที่ดีจากภายนอกเพื่อพัฒนาให้เกิดประโยชน์ โดยเทศบาลตำบลบางปลาหมอจำเป็นต้องใช้โอกาสจากนโยบายของรัฐบาล ทิศทางแผนพัฒนาเศรษฐกิจและสังคมแห่งชาติ ฉบับที่ ๑๒ ทิศทางยุทธศาสตร์การพัฒนากลุ่มจังหวัดภาคกลางตอนล่าง ๒ โดยพัฒนาให้จังหวัดสุพรรณบุรีเป็นมุ่งเน้นการผลิตและส่งออกสินค้าเกษตร อุตสาหกรรม สุขชายแดนด้านตะวันตกและนานาชาติ และส่งเสริมการท่องเที่ยวเชิงนิเวศน์

๓.๒ การประเมินสถานการณ์สภาพแวดล้อมภายนอกที่เกี่ยวข้อง

ความเป็นที่พื้นที่ทำเกษตรกรรมที่ดี มีน้ำท่าอุดมสมบูรณ์ทำให้ประชาชนได้ผลผลิตในการทำเกษตรเป็นจำนวนมาก แต่ในช่วงฤดูฝนถ้าปริมาณน้ำฝนมีมากเกินไปทำให้เกิดน้ำท่วมพื้นที่เกษตรของประชาชนได้รับความเสียหายเป็นอันมาก

มีตลาดเก่าห้องที่เก่าแก่ ซึ่งเป็นแหล่งท่องเที่ยวที่สำคัญแห่งหนึ่งของจังหวัดสุพรรณบุรี ทำให้มีประชาชนและนักศึกษาเข้ามาเที่ยวชมและศึกษาเป็นจำนวนมาก ได้รับการสนับสนุนจากส่วนราชการในพื้นที่เป็นอย่างดี แต่มีผลกระทบว่าเนื่องจากเป็นตลาดเล็กและแออัดจึงทำให้เกิดจำนวนขยะที่มากแต่ทางเทศบาลตำบลบางปลาหมอก็ได้มีการจัดระบบการจัดเก็บขยะเป็นอย่างดีทุกวัน

ส่วนที่ ๓

การนำแผนพัฒนาท้องถิ่นไปสู่การปฏิบัติ

ยุทธศาสตร์การพัฒนาและแผนงาน

ที่	ยุทธศาสตร์	ด้าน	แผนงาน	หน่วยงาน รับผิดชอบหลัก	หน่วยงาน สนับสนุน
๑	การพัฒนาท้องถิ่น	- บริหารงานทั่วไป - บริการชุมชนและสังคม	- บริหารทั่วไป - สร้างความเข้มแข็งชุมชน - การรักษาความสงบภายใน - สาธารณสุข	- สำนักปลัด - กองคลัง - กองการศึกษา - สำนักปลัด - กองสาธารณสุข	เทศบาล ตำบล บางปلام้า
๒	การพัฒนาคุณภาพชีวิต	- บริหารทั่วไป - บริการชุมชนและสังคม - การเศรษฐกิจ	- รักษาความสงบภายใน - การศึกษา - เศรษฐกิจและชุมชน - สร้างความเข้มแข็งของ ชุมชน - งบกลาง - อุตสาหกรรมและการโยธา	- สำนักงานปลัด - กองการศึกษา - กองช่าง - สำนักปลัด/ - กองการศึกษา - สำนักปลัด/ - กองการศึกษา - กองช่าง	
๓	การพัฒนาเศรษฐกิจ	- บริหารงานทั่วไป - บริหารชุมชนและสังคม - การเศรษฐกิจ	- บริหารงานทั่วไป - สาธารณสุข - สร้างความเข้มแข็งของ ชุมชน - การเกษตร	- สำนักปลัด - กองสาธารณสุข - สำนักปลัด - สำนักปลัด	

ที่	ยุทธศาสตร์	ด้าน	แผนงาน	หน่วยงาน รับผิดชอบหลัก	หน่วยงาน สนับสนุน
๔	การพัฒนาโครงสร้างพื้นฐาน	- บริการชุมชนและ สังคม - การเศรษฐกิจ	- เคหะและชุมชน - อุตสาหกรรมและการโยธา - การเกษตร	- กองช่าง - กองช่าง - กองสาธารณสุข	
๕	การบริหารจัดการองค์กร	- บริหารทั่วไป - บริการชุมชนและ สังคม	- บริหารงานทั่วไป - เคหะและชุมชน - การรักษาความสงบ ภายใน	- สำนักปลัด - กองช่าง - สำนักปลัด	

แผนพัฒนาท้องถิ่น (พ.ศ.๒๕๖๖-๒๕๗๐)
เทศบาลตำบลบางปลาหมอ อำเภอบางปลาหมอ จังหวัดสุพรรณบุรี

ยุทธศาสตร์	ปี ๒๕๖๖		ปี ๒๕๖๗		ปี ๒๕๖๘		ปี ๒๕๖๙		ปี ๒๕๗๐		รวม ๕ ปี	
	จำนวนโครงการ	งบประมาณ (บาท)	จำนวนโครงการ	งบประมาณ (บาท)	จำนวนโครงการ	งบประมาณ (บาท)	จำนวนโครงการ	งบประมาณ (บาท)	จำนวนโครงการ	งบประมาณ (บาท)	จำนวนโครงการ	งบประมาณ (บาท)
๑. ยุทธศาสตร์ที่ ๑ พัฒนาคุณภาพผลิตสินค้าเกษตรและอุตสาหกรรม เกษตรอุตสาหกรรม พาณิชยกรรม ส่งเสริมการเกษตร เศรษฐกิจชุมชน ตามหลักเศรษฐกิจพอเพียง ๑.๑ แผนงานสร้างความเข้มแข็งของชุมชน	๒	๘๐,๐๐๐	๒	๘๐,๐๐๐	๒	๘๐,๐๐๐	๒	๘๐,๐๐๐	๒	๘๐,๐๐๐	๑๐	๔๐๐,๐๐๐
รวม	๒	๘๐,๐๐๐	๒	๘๐,๐๐๐	๒	๘๐,๐๐๐	๒	๘๐,๐๐๐	๒	๘๐,๐๐๐	๑๐	๔๐๐,๐๐๐
๒. ยุทธศาสตร์ที่ ๒ การเสริมสร้างและพัฒนาการท่องเที่ยวและการกีฬา ส่งเสริมกิจกรรมประเพณีและวัฒนธรรม ๒.๑ แผนงานสร้างความเข้มแข็งของชุมชน ๒.๒ แผนงานการศึกษา ๒.๓ แผนงานศาสนา วัฒนธรรมและนันทนาการ	๒ ๑ ๕	๔๐,๐๐๐ ๕๐,๐๐๐ ๑๔๕,๐๐๐	๒ ๑ ๕	๔๐,๐๐๐ ๕๐,๐๐๐ ๑๔๕,๐๐๐	๒ ๑ ๕	๔๐,๐๐๐ ๕๐,๐๐๐ ๑๔๕,๐๐๐	๒ ๑ ๕	๔๐,๐๐๐ ๕๐,๐๐๐ ๑๔๕,๐๐๐	๒ ๑ ๕	๔๐,๐๐๐ ๕๐,๐๐๐ ๑๔๕,๐๐๐	๑๐ ๕ ๒๕	๒๐๐,๐๐๐ ๒๕๐,๐๐๐ ๗๒๕,๐๐๐
รวม	๘	๒๓๕,๐๐๐	๘	๒๓๕,๐๐๐	๘	๒๓๕,๐๐๐	๘	๒๓๕,๐๐๐	๘	๒๓๕,๐๐๐	๔๐	๑,๑๗๕,๐๐๐
๓. ยุทธศาสตร์ที่ ๓ การยกระดับคุณภาพชีวิต และความปลอดภัยในชีวิตและทรัพย์สิน โครงการ วัตถุประสงค์ ๓.๑ แผนงานสร้างความเข้มแข็งของชุมชน ๓.๒ แผนงบบกลาง ๓.๓ แผนงานสาธารณสุข ๓.๔ แผนงานการรักษาความสงบภายใน	๖ ๔ ๑๒ ๙	๔๘๐,๐๐๐ ๔,๒๒๐,๐๐๐ ๕๐๐,๐๐๐ ๒๔๖,๐๐๐	๖ ๔ ๑๒ ๙	๔๘๐,๐๐๐ ๔,๒๒๐,๐๐๐ ๕๐๐,๐๐๐ ๒๔๖,๐๐๐	๖ ๔ ๑๒ ๑๐	๔๘๐,๐๐๐ ๔,๒๒๐,๐๐๐ ๕๐๐,๐๐๐ ๒,๗๖๐,๐๐๐	๖ ๔ ๑๒ ๙	๔๘๐,๐๐๐ ๔,๒๒๐,๐๐๐ ๕๐๐,๐๐๐ ๗๔๖,๐๐๐	๖ ๔ ๑๒ ๘	๔๘๐,๐๐๐ ๔,๒๒๐,๐๐๐ ๕๐๐,๐๐๐ ๔๖๐,๐๐๐	๓๐ ๒๐ ๖๐ ๔๕	๒,๔๐๐,๐๐๐ ๒๑,๑๐๐,๐๐๐ ๒,๕๐๐,๐๐๐ ๔,๔๕๘,๐๐๐
รวม	๓๑	๕,๔๕๖,๐๐๐	๓๑	๕,๔๕๖,๐๐๐	๓๒	๗,๙๖๐,๐๐๐	๓๑	๕,๙๕๖,๐๐๐	๓๐	๕,๖๖๐,๐๐๐	๑๕๕	๓๐,๔๕๘,๐๐๐

บัญชีสรุปโครงการพัฒนา
แผนพัฒนาท้องถิ่น (พ.ศ.๒๕๖๖-๒๕๗๐)
เทศบาลตำบลบางปลาหมอ อำเภอบางปลาหมอ จังหวัดสุพรรณบุรี

ยุทธศาสตร์	ปี ๒๕๖๖		ปี ๒๕๖๗		ปี ๒๕๖๘		ปี ๒๕๖๙		ปี ๒๕๗๐		รวม ๕ ปี	
	จำนวนโครงการ	งบประมาณ (บาท)	จำนวนโครงการ	งบประมาณ (บาท)	จำนวนโครงการ	งบประมาณ (บาท)	จำนวนโครงการ	งบประมาณ (บาท)	จำนวนโครงการ	งบประมาณ (บาท)	จำนวนโครงการ	งบประมาณ (บาท)
๔. ยุทธศาสตร์ที่ ๔ การขยายฐานโอกาส และคุณภาพในการศึกษาทุกระดับให้ตรงกับความต้องการประชาชน ๔.๑ แผนงานการศึกษา	๑๑	๑,๘๔๐,๐๐๐	๑๐	๑,๕๒๐,๐๐๐	๑๐	๑,๕๒๐,๐๐๐	๑๐	๑,๕๒๐,๐๐๐	๑๐	๑,๕๒๐,๐๐๐	๕๑	๗,๙๒๐,๐๐๐
รวม	๑๑	๑,๘๔๐,๐๐๐	๑๐	๑,๕๒๐,๐๐๐	๑๐	๑,๕๒๐,๐๐๐	๑๐	๑,๕๒๐,๐๐๐	๑๐	๑,๕๒๐,๐๐๐	๕๑	๗,๙๒๐,๐๐๐
๕. ยุทธศาสตร์ที่ ๕ การเสริมสร้างคุณภาพสิ่งแวดล้อมควบคู่การอนุรักษ์ทรัพยากรธรรมชาติสู่ความยั่งยืน ๕.๑ แผนงานสาธารณสุข	๕	๑๖๕,๐๐๐	๕	๑๖๕,๐๐๐	๕	๑๖๕,๐๐๐	๕	๑๖๕,๐๐๐	๕	๑๖๕,๐๐๐	๒๕	๘๒๕,๐๐๐
รวม	๕	๑๖๕,๐๐๐	๕	๑๖๕,๐๐๐	๕	๑๖๕,๐๐๐	๕	๑๖๕,๐๐๐	๕	๑๖๕,๐๐๐	๒๕	๘๒๕,๐๐๐
๖. ยุทธศาสตร์ที่ ๖ การส่งเสริมสถาบันของชาติและการนำการเปลี่ยนแปลงด้านการบริหารและบริการเพื่อประโยชน์ของประชาชน ๖.๑ แผนงานบริหารทั่วไป	๑๑	๘๓๖,๐๐๐	๑๑	๘๓๖,๐๐๐	๑๑	๘๓๖,๐๐๐	๑๑	๘๓๖,๐๐๐	๑๑	๘๓๖,๐๐๐	๕๕	๔,๑๘๐,๐๐๐
รวม	๑๑	๘๓๖,๐๐๐	๑๑	๘๓๖,๐๐๐	๑๑	๘๓๖,๐๐๐	๑๑	๘๓๖,๐๐๐	๑๑	๘๓๖,๐๐๐	๕๕	๔,๑๘๐,๐๐๐
๗. ยุทธศาสตร์ที่ ๗ การพัฒนาโครงสร้างพื้นฐานและระบบสาธารณูปโภคที่ดีได้มาตรฐาน ๗.๑ แผนงานอุตสาหกรรมและการโยธา ๗.๒ แผนงานเคหะและชุมชน	๑๖ ๑	๑๑,๗๖๕,๐๐๐ ๕๐๐,๐๐๐	๗ ๑	๔,๑๒๐,๐๐๐ ๕๐๐,๐๐๐	๗ -	๑,๐๒๐,๐๐๐ -	๔ -	๓๘๐,๐๐๐ -	๔ -	๓๘๐,๐๐๐ -	๓๗ ๒	๑๔,๑๙๐,๐๐๐ ๕๕๐,๐๐๐
รวม	๑๖	๑๑,๗๖๕,๐๐๐	๘	๔,๖๒๐,๐๐๐	๗	๑,๐๒๐,๐๐๐	๔	๓๘๐,๐๐๐	๔	๓๘๐,๐๐๐	๓๙	๑๔,๗๔๐,๐๐๐
รวมทั้งสิ้น	๘๔	๑๖,๙๔๒,๐๐๐	๗๕	๑๒,๙๐๒,๐๐๐	๗๕	๑๑,๘๑๖,๐๐๐	๗๑	๙,๑๖๒,๐๐๐	๗๐	๘,๘๗๖,๐๐๐	๓๗๕	๕๙,๖๙๘,๐๐๐

๒. บัญชีโครงการพัฒนาท้องถิ่น

แบบ ผ.๐๒

รายละเอียดโครงการพัฒนา
แผนพัฒนาท้องถิ่น (พ.ศ.๒๕๖๖ – ๒๕๗๐)

สำหรับ องค์กรปกครองส่วนท้องถิ่นดำเนินการ เทศบาลตำบลบางปลาเ้า

ยุทธศาสตร์จังหวัดที่ ๑ การเพิ่มศักยภาพการผลิตสินค้าเกษตรและอุตสาหกรรม ให้ได้มาตรฐาน เพื่อการแข่งขันทางการค้าและการพัฒนาที่ยั่งยืน

ยุทธศาสตร์การพัฒนาของ อปท. ในเขตจังหวัดที่ ๑ พัฒนาคุณภาพผลผลิตทางการเกษตร อุตสาหกรรม เกษตรอุตสาหกรรม พาณิชยกรรม การแปรรูป และผลิตภัณฑ์เพื่อการบริโภคและการส่งออก

ยุทธศาสตร์ที่ ๑ พัฒนาคุณภาพผลผลิตทางการเกษตร อุตสาหกรรม เกษตรอุตสาหกรรม พาณิชยกรรม ส่งเสริมการเกษตร เศรษฐกิจชุมชน ตามหลักเศรษฐกิจพอเพียง

แผนงานสร้างความเข้มแข็งของชุมชน

ที่	โครงการ/กิจกรรม	วัตถุประสงค์	เป้าหมาย (ผลผลิตของโครงการ)	งบประมาณและที่มา					ตัวชี้วัด (KPI)	ผลที่คาดว่าจะได้รับ	หน่วยงาน รับผิดชอบหลัก
				๒๕๖๖ (บาท)	๒๕๖๗ (บาท)	๒๕๖๘ (บาท)	๒๕๖๙ (บาท)	๒๕๗๐ (บาท)			
๑	โครงการฝึกอบรมด้านอาชีพให้กับประชาชนในเขตเทศบาล ฯลฯ (เสนอโดยชุมชนบ้านสูตร-บ้านเก่า)	- เป็นการเพิ่มความรู้ในการฝึกอาชีพเพื่อสามารถเพิ่มรายได้ให้แก่ประชาชน	- จัดฝึกอบรมด้านอาชีพให้กับกลุ่ม/ประชาชนที่สนใจ เช่น การนวดแผนไทย , ปลูกข้าวโพด , ทำอาหาร , ทำขนมไทย,การทำประมง การทำไม้กวาดดอกหญ้า , การทำศิลปะหัตถกรรม ฯลฯ	๖๐,๐๐๐	๖๐,๐๐๐	๖๐,๐๐๐	๖๐,๐๐๐	๖๐,๐๐๐	จำนวน ๑ โครงการ	- ประชาชนมีรายได้เพิ่มขึ้น ชีวิตความเป็นอยู่ดีขึ้น	กองการศึกษาฯ
๒	โครงการจัดฝึกอบรมและจัดกิจกรรมเตรียมความพร้อมสำหรับวัยผู้สูงอายุ (เสนอโดยชุมชนตลาดเก่าห้อง)	- เพื่อพัฒนาผู้สูงอายุให้มีความรู้ความเข้าใจในการดูแลตัวเองเข้าสู่วัยทอง	- จัดฝึกอบรม เช่น การเรียนรู้ในการดูแลตัวเองในเข้าใจตัวในการดูแลตัวเอง ฯลฯ	๒๐,๐๐๐	๒๐,๐๐๐	๒๐,๐๐๐	๒๐,๐๐๐	๒๐,๐๐๐	จำนวน ๑ โครงการ	- ทำให้ประชาชนได้มีทักษะในการสื่อสารและมีเทคนิคในการให้บริการลูกค้าที่ดี	กองการศึกษาฯ
รวม ๒ โครงการ				๘๐,๐๐๐	๘๐,๐๐๐	๘๐,๐๐๐	๘๐,๐๐๐	๘๐,๐๐๐			

**รายละเอียดโครงการพัฒนา
แผนพัฒนาท้องถิ่น (พ.ศ.๒๕๖๖ – ๒๕๗๐)**

สำหรับ องค์กรปกครองส่วนท้องถิ่นดำเนินการ เทศบาลตำบลบางปลาหม่า

ยุทธศาสตร์จังหวัดที่ ๒ พัฒนาการท่องเที่ยวและการกีฬา เพื่อส่งเสริมอัตลักษณ์ของจังหวัดสุพรรณบุรี
ยุทธศาสตร์การพัฒนาของ อปท. ในเขตจังหวัดที่ ๒ การพัฒนาการท่องเที่ยวและการกีฬา เพื่อสร้างมูลค่าเพิ่มทางเศรษฐกิจ
ยุทธศาสตร์ที่ ๒ การเสริมสร้างและพัฒนากิจการท่องเที่ยวและการกีฬา ส่งเสริมกิจกรรมประเพณีและวัฒนธรรม

แผนงานสร้างความเข้มแข็งของชุมชน

ที่	โครงการ/กิจกรรม	วัตถุประสงค์	เป้าหมาย (ผลผลิตของโครงการ)	งบประมาณและที่มา					ตัวชี้วัด (KPI)	ผลที่คาดว่าจะได้รับ	หน่วยงาน รับผิดชอบหลัก
				๒๕๖๖ (บาท)	๒๕๖๗ (บาท)	๒๕๖๘ (บาท)	๒๕๖๙ (บาท)	๒๕๗๐ (บาท)			
๑	โครงการดำเนินการเพื่อส่งเสริมการท่องเที่ยวในชุมชน (เสนอโดยชุมชนตลาดเก่าห้อง)	- เพื่อเป็นแหล่งท่องเที่ยวของจังหวัดและเป็นการกระตุ้นเศรษฐกิจในระดับชุมชน	- จัดทำป้ายประชาสัมพันธ์สถานที่ท่องเที่ยว - จัดทำสื่อประชาสัมพันธ์ - จัดกิจกรรมต่างๆ ฯลฯ	๒๐,๐๐๐	๒๐,๐๐๐	๒๐,๐๐๐	๒๐,๐๐๐	๒๐,๐๐๐	จำนวน ๑ โครงการ	- ประชาชนทั่วไปได้ทราบถึงแหล่งท่องเที่ยวของเทศบาลและของจังหวัด	สำนักปลัด / กองการศึกษา
๒	โครงการฝึกอบรมเพิ่มพูนประสิทธิภาพการบริหารงานด้านการพัฒนาแหล่งท่องเที่ยว (เสนอโดยชุมชนตลาดเก่าห้อง)	- เพื่อพัฒนาศักยภาพในกระบวนการทำงานการมีส่วนร่วมและการสื่อสารให้กับคณะกรรมการพัฒนาตลาดเก่าห้องและประชาชนในชุมชน	- จัดฝึกอบรมคณะกรรมการพัฒนาตลาดเก่าห้อง ผู้นำชุมชนและประชาชนในชุมชน ฯลฯ	๒๐,๐๐๐	๒๐,๐๐๐	๒๐,๐๐๐	๒๐,๐๐๐	๒๐,๐๐๐	จำนวน ๑ โครงการ	- ทำให้คณะกรรมการพัฒนาตลาด ผู้นำชุมชนและประชาชนในชุมชนมีศักยภาพในการพัฒนาตลาดเก่าห้องได้อย่างยั่งยืน	กองการศึกษา/ สำนักปลัด
รวม ๒ โครงการ				๔๐,๐๐๐	๔๐,๐๐๐	๔๐,๐๐๐	๔๐,๐๐๐	๔๐,๐๐๐			

รายละเอียดโครงการพัฒนา
แผนพัฒนาท้องถิ่น (พ.ศ.๒๕๖๖ - ๒๕๗๐)
สำหรับ องค์กรปกครองส่วนท้องถิ่นดำเนินการ เทศบาลตำบลบางปลาหม้อ
 ยุทธศาสตร์จังหวัดที่ ๒ พัฒนาการท่องเที่ยวและการกีฬา เพื่อส่งเสริมอัตลักษณ์ของจังหวัดสุพรรณบุรี
 ยุทธศาสตร์การพัฒนาของ อปท. ในเขตจังหวัดที่ ๒ การพัฒนาการท่องเที่ยวและการกีฬา เพื่อสร้างมูลค่าเพิ่มทางเศรษฐกิจ
 ยุทธศาสตร์ที่ ๒ การเสริมสร้างและพัฒนาร่องเที่ยวและการกีฬา ส่งเสริมกิจกรรมประเพณีและวัฒนธรรม

แผนงานการศึกษา

ที่	โครงการ/กิจกรรม	วัตถุประสงค์	เป้าหมาย (ผลผลิตของโครงการ)	งบประมาณและที่มา					ตัวชี้วัด (KPI)	ผลที่คาดว่าจะได้รับ	หน่วยงาน รับผิดชอบหลัก
				๒๕๖๖ (บาท)	๒๕๖๗ (บาท)	๒๕๖๘ (บาท)	๒๕๖๙ (บาท)	๒๕๗๐ (บาท)			
๑	โครงการจัดกิจกรรมงานวันเด็กแห่งชาติ	- เพื่อส่งเสริมสนับสนุนการพัฒนาของเด็กให้เด็กและเยาวชนกล้าแสดงออก	เด็กและเยาวชนในเขตเทศบาลตำบลบางปลาหม้อ	๕๐,๐๐๐	๕๐,๐๐๐	๕๐,๐๐๐	๕๐,๐๐๐	๕๐,๐๐๐	จำนวน ๑ โครงการ	- เด็กและเยาวชนได้รับการพัฒนาอย่างเต็มศักยภาพ กล้าคิด กล้าแสดงออก	กองการศึกษา
รวม ๑ โครงการ				๕๐,๐๐๐	๕๐,๐๐๐	๕๐,๐๐๐	๕๐,๐๐๐	๕๐,๐๐๐			

รายละเอียดโครงการพัฒนา
แผนพัฒนาท้องถิ่น (พ.ศ.๒๕๖๖ - ๒๕๗๐)

แบบ ผ.๐๒

สำหรับ องค์กรปกครองส่วนท้องถิ่นดำเนินการ เทศบาลตำบลบางปลาหม้อ

ยุทธศาสตร์จังหวัดที่ ๒ พัฒนาการท่องเที่ยวและการกีฬา เพื่อส่งเสริมอัตลักษณ์ของจังหวัดสุพรรณบุรี

ยุทธศาสตร์การพัฒนาของ อปท. ในเขตจังหวัดที่ ๒ การพัฒนาการท่องเที่ยวและการกีฬา เพื่อสร้างมูลค่าเพิ่มทางเศรษฐกิจ

ยุทธศาสตร์ที่ ๒ การเสริมสร้างและพัฒนากีฬา ส่งเสริมกิจกรรมประเพณีและวัฒนธรรม

แผนงานศาสนา วัฒนธรรมและนันทนาการ

ที่	โครงการ/กิจกรรม	วัตถุประสงค์	เป้าหมาย (ผลผลิตของโครงการ)	งบประมาณและที่มา					ตัวชี้วัด (KPI)	ผลที่คาดว่าจะได้รับ	หน่วยงาน รับผิดชอบหลัก
				๒๕๖๖ (บาท)	๒๕๖๗ (บาท)	๒๕๖๘ (บาท)	๒๕๖๙ (บาท)	๒๕๗๐ (บาท)			
๑	โครงการจัดการแข่งขันกีฬา สานสัมพันธ์ของเทศบาลฯ	- เพื่อให้คณะผู้บริหาร สมาชิกสภาเทศบาล พนักงาน ลูกจ้างและ เยาวชนได้เสริมสร้างความ สามัคคีในการแข่งขันกีฬา และเสริมสร้างร่างกายให้ แข็งแรง	คณะผู้บริหาร สมาชิกสภาเทศบาล พนักงาน ลูกจ้าง เทศบาลตำบลบางปลาหม้อ และเยาวชนในเขต เทศบาลตำบลบางปลาหม้อ	๒๐,๐๐๐	๒๐,๐๐๐	๒๐,๐๐๐	๒๐,๐๐๐	๒๐,๐๐๐	จำนวน ๑ โครงการ	- ผู้เข้าร่วมโครงการ มีสุขภาพแข็งแรงและ ปลอดภัยจากยาเสพติด และมีความสามัคคี	กอง การศึกษา
๒	โครงการจัดงานประเพณี แห่เทียนวันเข้าพรรษา (ชุมชนบ้านกม่วังและ ชุมชนตลาดเก่าห้อง)	- เพื่อส่งเสริมอนุรักษ์ สนับสนุนพระพุทธศาสนา	- จัดงานแห่เทียน เพื่อถวาย ให้วัดที่อยู่ในเขตเทศบาล จำนวน ๔ วัด	๑๕,๐๐๐	๑๕,๐๐๐	๑๕,๐๐๐	๑๕,๐๐๐	๑๕,๐๐๐	จำนวน ๑ โครงการ	- ผู้บริหาร สมาชิกสภาฯ พนักงานและประชาชน ในพื้นที่ได้สืบทอด ประเพณีทางศาสนา	กอง การศึกษา
๓	โครงการจัดกิจกรรม วันกตัญญู/วันผู้สูงอายุ (เสนอโดย ชุมชนบ้านกม่วัง)	- เพื่อแสดงความกตัญญู กตเวทีต่อผู้สูงอายุ - เพื่อรณรงค์ตระหนัก เห็น คุณค่าของผู้สูงอายุ	- กิจกรรมทำบุญ - กิจกรรมรดน้ำขอพร ผู้สูงอายุ	๓๐,๐๐๐	๓๐,๐๐๐	๓๐,๐๐๐	๓๐,๐๐๐	๓๐,๐๐๐	จำนวน ผู้เข้าร่วม โครงการ	- ประชาชนได้แสดง ความกตัญญูกตเวทีต่อ ผู้สูงอายุ - ได้ตระหนักเห็นคุณค่า ของผู้สูงอายุ	กอง การศึกษา

รายละเอียดโครงการพัฒนา
แผนพัฒนาท้องถิ่น (พ.ศ.๒๕๖๖ – ๒๕๗๐)
สำหรับ องค์กรปกครองส่วนท้องถิ่นดำเนินการ เทศบาลตำบลบางปลาหมอ

ยุทธศาสตร์จังหวัดที่ ๒ พัฒนาการท่องเที่ยวและการกีฬา เพื่อส่งเสริมอัตลักษณ์ของจังหวัดสุพรรณบุรี
 ยุทธศาสตร์การพัฒนาระดับท้องถิ่นของ อบท. ในเขตจังหวัดที่ ๒ การพัฒนาการท่องเที่ยวและการกีฬา เพื่อสร้างมูลค่าเพิ่มทางเศรษฐกิจ
 ยุทธศาสตร์ที่ ๒ การเสริมสร้างและพัฒนากิจการท่องเที่ยวและการกีฬา ส่งเสริมกิจกรรมประเพณีและวัฒนธรรม
 แผนงานศาสนา วัฒนธรรมและนันทนาการ

ที่	โครงการ/กิจกรรม	วัตถุประสงค์	เป้าหมาย (ผลผลิตของโครงการ)	งบประมาณและที่มา					ตัวชี้วัด (KPI)	ผลที่คาดว่าจะได้รับ	หน่วยงาน รับผิดชอบหลัก
				๒๕๖๖ (บาท)	๒๕๖๗ (บาท)	๒๕๖๘ (บาท)	๒๕๖๙ (บาท)	๒๕๗๐ (บาท)			
๔	โครงการจัดงานประเพณีวันสงกรานต์ (เสนอโดยชุมชนตลาดเก่าห้อง)	- เพื่อส่งเสริมให้ชุมชนมีส่วนร่วมในการอนุรักษ์สืบสานประเพณีไทย	ศาลาประชาคม เทศบาลตำบลบางปลาหมอ	๓๐,๐๐๐	๓๐,๐๐๐	๓๐,๐๐๐	๓๐,๐๐๐	๓๐,๐๐๐	จำนวน ๑ โครงการ	- ประชาชนมีส่วนร่วมในกิจกรรมและอนุรักษ์ประเพณีไทยสืบต่อไป	กองการศึกษา
๕	อุดหนุนอำเภอบางปลาหมอตามโครงการแข่งขันเรือยาวประเพณีประจำปีอำเภอบางปลาหมอ จังหวัดสุพรรณบุรี	- เพื่ออนุรักษ์และเผยแพร่วัฒนธรรมประเพณีอันดีงามของท้องถิ่นตลอดจนรัฐพิธีที่สำคัญต่างๆ	สนับสนุนงบประมาณให้อำเภอบางปลาหมอเพื่อจัดการแข่งขันเรือยาวประเพณีชิงถ้วยพระราชทานฯ	๕๐,๐๐๐	๕๐,๐๐๐	๓๐,๐๐๐	๓๐,๐๐๐	๓๐,๐๐๐	จำนวน ๑ โครงการ	-เป็นการรักษาประเพณีอันดีงามของท้องถิ่นมิให้สูญหาย	กองการศึกษา
รวม ๕ โครงการ				๑๔๕,๐๐๐	๑๔๕,๐๐๐	๑๔๕,๐๐๐	๑๔๕,๐๐๐	๑๔๕,๐๐๐			

รายละเอียดโครงการพัฒนา
แผนพัฒนาท้องถิ่น (พ.ศ.๒๕๖๖ - ๒๕๗๐)

สำหรับ องค์กรปกครองส่วนท้องถิ่นดำเนินการ เทศบาลตำบลบางปลาเ้า

ยุทธศาสตร์จังหวัดที่ ๒ พัฒนาการท่องเที่ยวและการกีฬา เพื่อส่งเสริมอัตลักษณ์ของจังหวัดสุพรรณบุรี

ยุทธศาสตร์การพัฒนาของ อปท. ในเขตจังหวัดที่ ๗ การพัฒนาโครงสร้างพื้นฐานและระบบสาธารณูปโภค ให้อยู่ในเกณฑ์ที่ดีได้มาตรฐาน

ยุทธศาสตร์ที่ ๗ การพัฒนาโครงสร้างพื้นฐานและระบบสาธารณูปโภคที่ดีได้มาตรฐาน

แผนงานอุตสาหกรรมและการโยธา

ที่	โครงการ/กิจกรรม	วัตถุประสงค์	เป้าหมาย (ผลผลิตของโครงการ)	งบประมาณและที่มา					ตัวชี้วัด (KPI)	ผลที่คาดว่าจะได้รับ	หน่วยงาน รับผิดชอบ หลัก
				๒๕๖๖ (บาท)	๒๕๖๗ (บาท)	๒๕๖๘ (บาท)	๒๕๖๙ (บาท)	๒๕๗๐ (บาท)			
๑	โครงการปรับปรุงผิวจราจร หินคลุกถนนโดยรอบ คลองหนองยาว (เสนอโดยชุมชนบ้านหมี)	- เพื่อก่อสร้างถนนดิน ให้ประชาชนสะดวกใน การสัญจรไปมา	ปรับปรุงถนนโดยการ ลงผิวจราจรหินคลุก พร้อมบดอัดแน่น กว้าง ๒.๕๐ เมตร ยาว ๒๘๕ เมตร หนา ๐.๑๕ เมตร หรือมีพื้นที่ผิวจราจร ไม่น้อยกว่า ๗๑๒.๕๐ ตารางเมตร	๑๐๐,๐๐๐	-	-	-	-	จำนวน ๑ โครงการ	- ทำให้ประชาชนได้ขับขี่ ยานพาหนะอย่างปลอดภัย และป้องกันน้ำท่วม พื้นผิวถนน	กองช่าง
๒	โครงการถมดินที่สาธารณะ ประโยชน์ริมถนน คสล. ซอย ๑๕ บริเวณตรงข้าม บ้านนายวารี กางกั้น (เสนอโดยชุมชนบ้านหมี)	- เพื่อถมดินในที่ สาธารณะ เพิ่มพื้นที่ในการทำ กิจกรรมต่างๆ ของ ชุมชน	- ถมดินพร้อมบดอัด แน่นที่สาธารณะ ประโยชน์ให้ได้ระดับ ตามที่แบบแปลน กำหนด	-	๕๐๐,๐๐๐	-	-	-	จำนวน ๑ โครงการ	- ประชาชนได้รับประโยชน์ ที่ดินสาธารณะไว้ทำกิจกรรม ต่างๆ	กองช่าง

รายละเอียดโครงการพัฒนา
แผนพัฒนาท้องถิ่น (พ.ศ.๒๕๖๖ – ๒๕๗๐)
สำหรับ องค์กรปกครองส่วนท้องถิ่นดำเนินการ เทศบาลตำบลบางปลาหม้า

แบบ ผ.๐๒

ยุทธศาสตร์จังหวัดที่ ๒ พัฒนาการท่องเที่ยวและการกีฬา เพื่อส่งเสริมอัตลักษณ์ของจังหวัดสุพรรณบุรี
ยุทธศาสตร์การพัฒนาของ อปท. ในเขตจังหวัดที่ ๗ การพัฒนาโครงสร้างพื้นฐานและระบบสาธารณูปโภค ให้อยู่ในเกณฑ์ที่ดีได้มาตรฐาน
ยุทธศาสตร์ที่ ๗ การพัฒนาโครงสร้างพื้นฐานและระบบสาธารณูปโภคที่ดีได้มาตรฐาน
แผนงานอุตสาหกรรมและการโยธา

ที่	โครงการ/กิจกรรม	วัตถุประสงค์	เป้าหมาย (ผลผลิตของโครงการ)	งบประมาณและที่มา					ตัวชี้วัด (KPI)	ผลที่คาดว่าจะได้รับ	หน่วยงาน รับผิดชอบ หลัก
				๒๕๖๖ (บาท)	๒๕๖๗ (บาท)	๒๕๖๘ (บาท)	๒๕๖๙ (บาท)	๒๕๗๐ (บาท)			
๓	โครงการก่อสร้างลานอเนกประสงค์ บริเวณที่สาธารณะประโยชน์ริมถนน คสล. ซอย ๑๕ บริเวณตรงข้าม บ้านนายวาริ กางกั้น (เสนอโดยชุมชนบ้านกม่วาง)	- เพื่อให้ประชาชนได้มีลานอเนกประสงค์ได้ทำกิจกรรมต่างๆ ของชุมชน	ก่อสร้างลาน คสล. หนา ๐.๑๐ เมตร	-	-	๕๐๐,๐๐๐	-	-	จำนวน ๑ โครงการ	- ประชาชนได้ใช้ประโยชน์จากลานอเนกประสงค์ประจำชุมชน	กองช่าง
๔	โครงการก่อสร้างรางระบายน้ำ คสล. ริมถนนเทศบาล ซอย ๑ จากบริเวณบ้านครูบุญส่ง โสมภีร์ ถึง รางระบายน้ำเดิมบริเวณข้างบ้านนางศิริรัตน์ กางกั้น (เสนอโดยชุมชนบ้านสูตร-บ้านเก่า)	- สามารถแก้ไขปัญหา น้ำท่วมขังในขณะที่ฝนตก - น้ำฝนตกระบายลงสู่แม่น้ำเร็วมากขึ้น	ก่อสร้างรางระบายน้ำ คสล. กว้างประมาณ ๐.๖๐ เมตร ลึกประมาณ ๐.๔๐ เมตร ความยาวรวมประมาณ ๕๔ เมตร พร้อมฝาดตะแกรงเหล็ก	๓๐๐,๐๐๐	-	-	-	-	จำนวน ๑ โครงการ	- ประชาชนมีรางระบายน้ำสามารถป้องกันน้ำฝนท่วมขังได้เร็วมากขึ้น	กองช่าง

แผนพัฒนาท้องถิ่น (พ.ศ.๒๕๖๖ - ๒๕๗๐)

สำหรับ องค์กรปกครองส่วนท้องถิ่นดำเนินการ เทศบาลตำบลบางปลาหม้า

ยุทธศาสตร์จังหวัดที่ ๒ พัฒนาการท่องเที่ยวและการกีฬา เพื่อส่งเสริมอัตลักษณ์ของจังหวัดสุพรรณบุรี

ยุทธศาสตร์การพัฒนาของ อปท. ในเขตจังหวัดที่ ๗ การพัฒนาโครงสร้างพื้นฐานและระบบสาธารณูปโภค ให้อยู่ในเกณฑ์ที่ดีได้มาตรฐาน

ยุทธศาสตร์ที่ ๗ การพัฒนาโครงสร้างพื้นฐานและระบบสาธารณูปโภคที่ดีได้มาตรฐาน

แผนงานอุตสาหกรรมและการโยธา

ที่	โครงการ/กิจกรรม	วัตถุประสงค์	เป้าหมาย (ผลผลิตของโครงการ)	งบประมาณและที่มา					ตัวชี้วัด (KPI)	ผลที่คาดว่าจะได้รับ	หน่วยงานรับผิดชอบหลัก
				๒๕๖๖ (บาท)	๒๕๖๗ (บาท)	๒๕๖๘ (บาท)	๒๕๖๙ (บาท)	๒๕๗๐ (บาท)			
๕	โครงการปรับปรุงผิวจราจร ถนน คสล. ซอย ๑๙/๑ จาก บริเวณปากซอย ถึง บริเวณ บ้านนายปร้วน นาคลำภา (เสนอโดยชุมชนบ้านหมี่)	- เพื่อให้ประชาชนได้รับความปลอดภัยในการสัญจรทางถนนเส้นนี้	ปรับปรุงผิวจราจร ถนน คสล. ช่วงที่ ๑ ผิวจราจร กว้าง ๖.๐๐ เมตร ยาว ๑๕.๐๐ เมตร หนา ๐.๑๕ เมตร หรือมีพื้นที่ผิวจราจรไม่น้อยกว่า ๙๐ ตารางเมตร ช่วงที่ ๒ ผิวจราจร กว้าง ๕.๐๐ เมตร ยาว ๑๓.๓๐ เมตร หนา ๐.๑๕ เมตร หรือมีพื้นที่ผิวจราจรไม่น้อยกว่า ๖๖.๕ ตารางเมตร ช่วงที่ ๓ ผิวจราจร กว้าง ๓.๐๐ เมตร ยาว ๔๑.๐๐ เมตร หนา ๐.๑๕ เมตร หรือมีพื้นที่ผิวจราจรไม่น้อยกว่า ๑๒๓ ตารางเมตร ช่วงที่ ๔ ทางเชื่อม กว้าง ๒.๐๐ เมตร ยาว ๓.๐๐ เมตร หนา ๐.๑๕ เมตร หรือมีพื้นที่ผิวไม่น้อยกว่า ๖ ตารางเมตร รวมพื้นที่ผิวจราจรและทางเชื่อมทั้งหมดไม่น้อยกว่า ๒๘๕.๕๐ ตารางเมตร	๒๓๐,๐๐๐	-	-	-	-	จำนวน ๑ โครงการ	- ประชาชนได้มีถนนใช้สัญจรไปมาอย่างปลอดภัยและสะดวก มีประสิทธิภาพมากขึ้น	กองช่าง
๖	โครงการก่อสร้างถนนดินผิวจราจรหินคลุกแยกจากบริเวณ กลางซอย ๑๘ ถึงจุดสิ้นสุดโครงการ (เสนอโดยชุมชน บ้านทุ่งเจริญ-ท้ายคลอง)	- เพื่อให้ประชาชนได้รับความปลอดภัยในการสัญจรทางถนนเส้นนี้	ก่อสร้างถนนดินผิวจราจรหินคลุก หนา ๐.๑๕ เมตร กว้างประมาณ ๒.๕๐ เมตร ยาวประมาณ ๓๑๕ เมตร มีพื้นที่ผิวจราจรไม่น้อยกว่า ๗๘๗.๕๐ ตารางเมตร	-	๑๐๐,๐๐๐	-	-	-	จำนวน ๑ โครงการ	- ประชาชนได้มีถนนใช้สัญจรไปมาอย่างปลอดภัยและสะดวก มีประสิทธิภาพมากขึ้น	กองช่าง

แบบ ผ.๐๒

รายละเอียดโครงการพัฒนา

แผนพัฒนาท้องถิ่น (พ.ศ.๒๕๖๖ - ๒๕๗๐)

สำหรับ องค์การบริหารส่วนท้องถิ่นดำเนินการ เทศบาลตำบลบางปลาเ้า

ยุทธศาสตร์จังหวัดที่ ๒ พัฒนาการท่องเที่ยวและการกีฬา เพื่อส่งเสริมอัตลักษณ์ของจังหวัดสุพรรณบุรี

ยุทธศาสตร์การพัฒนาของ อปท. ในเขตจังหวัดที่ ๗ การพัฒนาโครงสร้างพื้นฐานและระบบสาธารณสุขปโภค ให้อยู่ในเกณฑ์ที่ดีได้มาตรฐาน

ยุทธศาสตร์ที่ ๗ การพัฒนาโครงสร้างพื้นฐานและระบบสาธารณสุขปโภคที่ดีได้มาตรฐาน

แผนงานอุตสาหกรรมและการโยธา

ที่	โครงการ/กิจกรรม	วัตถุประสงค์	เป้าหมาย (ผลผลิตของโครงการ)	งบประมาณและที่มา					ตัวชี้วัด (KPI)	ผลที่คาดว่าจะได้รับ	หน่วยงาน รับผิดชอบหลัก
				๒๕๖๖ (บาท)	๒๕๖๗ (บาท)	๒๕๖๘ (บาท)	๒๕๖๙ (บาท)	๒๕๗๐ (บาท)			
๗	โครงการปรับปรุงอาคาร (ห้องเก็บของ โรงน้ำ) ภายนอก	- เพื่อให้ปรับปรุงอาคารให้สามารถใช้งานได้อย่างปลอดภัยและมีประโยชน์มากขึ้น	มีการดำเนินการ - เปลี่ยนหลังคาพร้อมฝ้าเพดาน - ก่อผนังกันห้อง	-	๕๐๐,๐๐๐	-	-	-	จำนวน ๑ อาคาร	- มีสถานที่ในการเก็บรักษาครุภัณฑ์และอุปกรณ์ในการทำงาน	กองช่าง
๘	โครงการปรับปรุงผิวจราจร ถนนเทศบาล ซอย ๕ (เสนอโดยชุมชน บ้านสูตร-บ้านเก่า)	- เพื่อปรับปรุงถนนให้ประชาชนได้ใช้สัญจรอย่างปลอดภัยและสะดวก	ปรับปรุงผิวจราจรโดยการเสริมผิวจราจรลาดยางแอสฟัลท์ติกคอนกรีต กว้างประมาณ ๓.๐๐ เมตร ยาวประมาณ ๑๗๑.๐๐ เมตร หนา ๐.๐๕ เมตร พื้นที่ผิวจราจรไม่น้อยกว่า ๕๑๓ ตารางเมตร พร้อมทาสีตีเส้นจราจร	๒๔๐,๐๐๐	-	-	-	-	จำนวน ๑ โครงการ	- ทำให้ประชาชนขับขี่ยานพาหนะได้อย่างปลอดภัยและเกิดความสะดวกรวดเร็ว	กองช่าง
๙	โครงการต่อเติมถนน คสล. ถนนเทศบาล ซอย ๖ ถึง บริเวณริมเขื่อนป้องกันน้ำท่วม (เสนอโดยชุมชน บ้านสูตร-บ้านเก่า)	- เพื่ออำนวยความสะดวกให้แก่ประชาชนให้สัญจรไปมาและสร้างความปลอดภัย	ต่อเติมถนน คสล. กว้างประมาณ ๔.๐๐ เมตร ยาวประมาณ ๙๔.๐๐ เมตร หนา ๐.๑๕ เมตร พื้นที่ผิวจราจรไม่น้อยกว่า ๓๗๖.๐๐ ตารางเมตร พร้อมไหล่ทางหินคลุก ช้างละ ๐.๕๐ เมตร	๓๙๐,๐๐๐	-	-	-	-	จำนวน ๑ โครงการ	- ทำให้ประชาชนขับขี่ยานพาหนะได้อย่างปลอดภัยและเกิดความสะดวกรวดเร็ว	กองช่าง

รายละเอียดโครงการพัฒนา
แผนพัฒนาท้องถิ่น (พ.ศ.๒๕๖๖ – ๒๕๗๐)

แบบ ผ.๐๒

สำหรับ องค์กรปกครองส่วนท้องถิ่นดำเนินการ เทศบาลตำบลบางปลาหม้า

ยุทธศาสตร์จังหวัดที่ ๒ พัฒนาการท่องเที่ยวและการกีฬา เพื่อส่งเสริมอัตลักษณ์ของจังหวัดสุพรรณบุรี

ยุทธศาสตร์การพัฒนาของ อปท. ในเขตจังหวัดที่ ๗ การพัฒนาโครงสร้างพื้นฐานและระบบสาธารณูปโภคให้อยู่ในเกณฑ์ที่ดีได้มาตรฐาน

ยุทธศาสตร์ที่ ๗ การพัฒนาโครงสร้างพื้นฐานและระบบสาธารณูปโภคที่ดีได้มาตรฐาน

แผนงานอุตสาหกรรมและการโยธา

ที่	โครงการ/กิจกรรม	วัตถุประสงค์	เป้าหมาย (ผลผลิตของโครงการ)	งบประมาณและที่มา					ตัวชี้วัด (KPI)	ผลที่คาดว่าจะได้รับ	หน่วยงาน รับผิดชอบหลัก
				๒๕๖๖ (บาท)	๒๕๖๗ (บาท)	๒๕๖๘ (บาท)	๒๕๖๙ (บาท)	๒๕๗๐ (บาท)			
๑๐	โครงการปรับปรุงผิวจราจรถนนสายโรงสี ต.ทิวรุ่งเรือง หัสทางหลวงท้องถิ่น สพ.ถ.๓๓-๐๒๑ (เสนอโดยชุมชน บ้านสุตร-บ้านเก่า)	- เพื่อเพิ่มความสะอาดและปลอดภัยให้แก่ประชาชนในการสัญจร	- ปรับปรุงผิวจราจรลาดยางแอสฟัลท์ติก กว้างประมาณ ๔.๐๐ เมตร ยาวประมาณ ๑,๕๘๐.๐๐ เมตร หนา ๐.๐๕ ม. พื้นที่ผิวจราจร ๖,๓๒๐ ตารางเมตร - เสริมผิวหุ้มข้างเชื่อมทางบริเวณปลายถนนทั้งสองฝั่ง หนา ๐.๐๕ เมตร มีพื้นที่ ๑๖๐.๐๐ ตารางเมตร หรือมีพื้นที่ผิวจราจรรวมหุ้มข้างเชื่อมทางไม่น้อยกว่า ๖,๔๘๐.๐๐ ตารางเมตร พร้อมทาสีตีเส้นจราจร	๒,๕๐๐,๐๐๐	-	-	-	-	จำนวน ๑ โครงการ	- ทำให้ประชาชนขับขี่ยานพาหนะได้อย่างปลอดภัยและเกิดความสะดวกรวดเร็ว	กองช่าง
๑๑	โครงการปรับปรุงผิวจราจรหินคลุกถนนเลียบบคลองบ้านทุ่งเจริญ จากแยกถนนคสล. ทางเข้าชุมชนบ้านทุ่งเจริญถึงบริเวณริมถนนเลียบบคลองชลประทาน (เสนอโดยชุมชน บ้านทุ่งเจริญ-ท้ายคลอง)	- เพื่อปรับปรุงพื้นถนน โดยการลงหินคลุก สร้างความปลอดภัยในการใช้ถนนให้กับประชาชน	<u>ช่วงที่ ๑</u> ปรับปรุงผิวจราจรหินคลุก กว้าง ๓.๐๐ เมตร ยาว ๓๒๐ เมตร หนา ๐.๑๐ เมตร ผิวจราจรประมาณ ๙๖๐ ตารางเมตร <u>ช่วงที่ ๒</u> ปรับปรุงผิวจราจรหินคลุก กว้าง ๒.๕๐ เมตร ยาว ๔๖๐ เมตร หนา ๐.๑๐ เมตร ผิวจราจรประมาณ ๑,๑๕๐ ตารางเมตร หรือพื้นที่ผิวจราจรทั้ง ๒ ช่วง ไม่น้อยกว่า ๒,๑๑๐ ตารางเมตร ตามแบบแปลนเทศบาลตำบลบางปลาหม้า	๒๔๐,๐๐๐	-	-	-	-	จำนวน ๑ โครงการ	- ทำให้ประชาชนขับขี่ยานพาหนะได้อย่างปลอดภัยและเกิดความสะดวกรวดเร็ว	กองช่าง

รายละเอียดโครงการพัฒนา
แผนพัฒนาท้องถิ่น (พ.ศ.๒๕๖๖ - ๒๕๗๐)

สำหรับ องค์กรปกครองส่วนท้องถิ่นดำเนินการ เทศบาลตำบลบางปลาหมอ

ยุทธศาสตร์จังหวัดที่ ๒ พัฒนาการท่องเที่ยวและการกีฬา เพื่อส่งเสริมอัตลักษณ์ของจังหวัดสุพรรณบุรี

ยุทธศาสตร์การพัฒนาของ อปท. ในเขตจังหวัดที่ ๗ การพัฒนาโครงสร้างพื้นฐานและระบบสาธารณูปโภค ให้อยู่ในเกณฑ์ที่ดีได้มาตรฐาน

ยุทธศาสตร์ที่ ๗ การพัฒนาโครงสร้างพื้นฐานและระบบสาธารณูปโภคที่ดีได้มาตรฐาน

แผนงานอุตสาหกรรมและการโยธา

ที่	โครงการ/กิจกรรม	วัตถุประสงค์	เป้าหมาย (ผลผลิตของโครงการ)	งบประมาณและที่มา					ตัวชี้วัด (KPI)	ผลที่คาดว่าจะได้รับ	หน่วยงาน รับผิดชอบ หลัก
				๒๕๖๖ (บาท)	๒๕๖๗ (บาท)	๒๕๖๘ (บาท)	๒๕๖๙ (บาท)	๒๕๗๐ (บาท)			
๑๒	โครงการก่อสร้างถนน คสล. ต่อจากถนนเดิมสายสวนเสือ ถึงทางเข้าบ้านทุ่งเจริญ พร้อม ก่อสร้างกำแพงกันดิน (เสนอโดยชุมชน บ้านทุ่งเจริญ-ท้ายคลอง)	- เพื่อสร้างถนน คสล. ทำให้สร้างความปลอดภัยใน การใช้ถนนให้กับประชาชน	ก่อสร้างถนน คสล. ขนาดกว้าง ๓.๐๐ เมตร ยาว ๑๒๕ เมตร หนา ๐.๑๕ เมตร หรือมีพื้นที่ผิวจราจร ไม่น้อยกว่า ๓๗๕ ตารางเมตร ก่อสร้างกำแพงกันดิน ยาว ๕๔ เมตร	๙๗๐,๐๐๐	-	-	-	-	จำนวน ๑ โครงการ	- ทำให้ประชาชนขับขี่ ยานพาหนะได้อย่าง ปลอดภัยและเกิดความ สะดวกรวดเร็ว	กองช่าง
๑๓	โครงการขุดลอกดินโคลน ดินตะกอนคลองตาด ริมถนน ซอย ๑๗ (เสนอโดยชุมชน บ้านทุ่งเจริญ-ท้ายคลอง)	- เพื่อประชาชนมีระบบ ระบายน้ำและป้องกันน้ำท่วม	ขุดลอกดินโคลนดินตะกอน ลึกประมาณ ๐.๙๐ เมตร ความกว้างกันคลองตาด กว้างประมาณ ๑.๐๐ เมตร ความกว้างระดับผิวดินโคลนดิน ตะกอน ประมาณ ๑.๕๐ เมตร ระยะขุดลอกรวม ๙๘๘ เมตร	๗๐,๐๐๐	-	-	-	-	จำนวน ๑ โครงการ	- ทำให้ประชาชนระบบ ระบายน้ำไม่ประสบกับ ปัญหาน้ำท่วม	กองช่าง
๑๔	โครงการวางท่อระบายน้ำ คสล. บริเวณริมถนน ๓๓๕๑ หน้าบ้านนางสมคิด จันทร์ตรี (เสนอโดยชุมชนบ้านหมี)	- สามารถแก้ไขปัญหา น้ำท่วมขังในขณะที่ฝนตก - น้ำฝนตกระบายลงสู่แม่น้ำ เร็วมากขึ้น	วางท่อ คสล. ขนาดเส้นผ่าศูนย์กลาง ๐.๖๐ เมตร	-	-	๒๐,๐๐๐	-	-	วางท่อ คสล. จำนวน ๕ ท่อน พร้อมถมดิน หลังท่อ	- ประชาชนมีรางระบาย น้ำสามารถป้องกันน้ำฝน ท่วมขังได้เร็วมากขึ้น	กองช่าง

รายละเอียดโครงการพัฒนา
แผนพัฒนาท้องถิ่น (พ.ศ.๒๕๖๖ - ๒๕๗๐)

แบบ ผ.๐๒

สำหรับ องค์กรปกครองส่วนท้องถิ่นดำเนินการ เทศบาลตำบลบางปลาหมอ

ยุทธศาสตร์จังหวัดที่ ๒ พัฒนาการท่องเที่ยวและการกีฬา เพื่อส่งเสริมอัตลักษณ์ของจังหวัดสุพรรณบุรี

ยุทธศาสตร์การพัฒนาของ อปท. ในเขตจังหวัดที่ ๗ การพัฒนาโครงสร้างพื้นฐานและระบบสาธารณสุขปโภค ให้อยู่ในเกณฑ์ที่ดีได้มาตรฐาน

ยุทธศาสตร์ที่ ๗ การพัฒนาโครงสร้างพื้นฐานและระบบสาธารณสุขปโภคที่ดีได้มาตรฐาน

แผนงานอุตสาหกรรมและการโยธา

ที่	โครงการ/กิจกรรม	วัตถุประสงค์	เป้าหมาย (ผลผลิตของโครงการ)	งบประมาณและที่มา					ตัวชี้วัด (KPI)	ผลที่คาดว่าจะได้รับ	หน่วยงาน รับผิดชอบหลัก
				๒๕๖๖ (บาท)	๒๕๖๗ (บาท)	๒๕๖๘ (บาท)	๒๕๖๙ (บาท)	๒๕๗๐ (บาท)			
๑๕	โครงการปรับปรุงผิวจราจร คสล. ถนนเทศบาล ซอย ๓ - ซอย ๔ (เสนอโดยชุมชน บ้านสุตร-บ้านเก่า)	- เพื่อปรับปรุงผิวจราจร ถนน คสล. สร้างความ ปลอดภัยในการใช้ ถนนให้กับประชาชน	<u>ช่วงที่ ๑</u> ขนาดกว้าง ๓.๐๐ เมตร ยาว ๑๔.๙๐ เมตร หนา ๐.๑๕ เมตร หรือพื้นที่ผิวจราจรไม่น้อยกว่า ๔๔.๗๐ ตารางเมตร <u>ช่วงที่ ๒</u> ขนาดกว้าง ๓.๐๐ เมตร ยาว ๖๐ เมตร หนา ๐.๑๕ เมตร หรือพื้นที่ผิวจราจรไม่น้อยกว่า ๑๘๐ ตารางเมตร <u>ช่วงที่ ๓</u> ขนาดกว้าง ๓.๐๐ เมตร ยาว ๑๒.๐๐ เมตร หนา ๐.๑๕ เมตร หรือพื้นที่ผิวจราจรไม่น้อยกว่า ๓๖ ตารางเมตร รวมพื้นที่ผิวจราจรทั้งหมดไม่น้อยกว่า ๒๖๐.๗๐ ตารางเมตร	๒๑๕,๐๐๐	-	-	-	-	จำนวน ๑ โครงการ	- ทำให้ประชาชนขับขี่ ยานพาหนะได้อย่าง ปลอดภัยและเกิดความ สะดวกรวดเร็ว	กองช่าง

รายละเอียดโครงการพัฒนา
แผนพัฒนาท้องถิ่น (พ.ศ.๒๕๖๖ – ๒๕๗๐)
สำหรับ องค์กรปกครองส่วนท้องถิ่นดำเนินการ เทศบาลตำบลบางปลาหมี่

ยุทธศาสตร์จังหวัดที่ ๒ พัฒนาการท่องเที่ยวและการกีฬา เพื่อส่งเสริมอัตลักษณ์ของจังหวัดสุพรรณบุรี

ยุทธศาสตร์การพัฒนาของ อปท. ในเขตจังหวัดที่ ๗ การพัฒนาโครงสร้างพื้นฐานและระบบสาธารณูปโภค ให้อยู่ในเกณฑ์ที่ดีได้มาตรฐาน

ยุทธศาสตร์ที่ ๗ การพัฒนาโครงสร้างพื้นฐานและระบบสาธารณูปโภคที่ดีได้มาตรฐาน

แผนงานอุตสาหกรรมและการโยธา

ที่	โครงการ/กิจกรรม	วัตถุประสงค์	เป้าหมาย (ผลผลิตของโครงการ)	งบประมาณและที่มา					ตัวชี้วัด (KPI)	ผลที่คาดว่าจะได้รับ	หน่วยงาน รับผิดชอบหลัก
				๒๕๖๖ (บาท)	๒๕๖๗ (บาท)	๒๕๖๘ (บาท)	๒๕๖๙ (บาท)	๒๕๗๐ (บาท)			
๑๖	โครงการก่อสร้างและปรับปรุง ป้ายบอกรายชื่อสมาชิกคุ้ม (เสนอโดยชุมชนบ้านกม่วาง)	- เพื่อสร้างความ สะดวกให้กับประชาชน ทราบชื่อสมาชิกในคุ้ม	ก่อสร้างป้าย จำนวน ๓ ป้าย ปรับปรุง จำนวน ๘ ป้าย	-	-	๑๒๐,๐๐๐	-	-	จำนวน ๑ โครงการ	- ทำให้ประชาชนขับชี่ ยานพาหนะได้อย่าง ปลอดภัยและเกิดความ สะดวก	กองช่าง
๑๗	โครงการซ่อมสร้างถนน คสล. สายคันคลองชลประทาน บริเวณท้ายซอย ๑๗ ถึง สะพานเจ็กรอด (เสนอโดยชุมชนบ้านหมี)	- เพื่อถนนให้ ประชาชนได้ใช้สัญจร อย่างปลอดภัย และ สะดวก	ขนาดกว้าง ๔.๐๐ เมตร ยาว ๙๔๔ เมตร หนา ๐.๑๕ เมตร พร้อมลงหินคลุกไหล่ทางกว้าง ข้างละประมาณ ๐.๒๐ เมตร พื้นที่ดำเนินการไม่น้อยกว่า ๓,๗๗๖ ตารางเมตร	๒,๓๕๐,๐๐๐	๒,๓๕๐,๐๐๐	-	-	-	จำนวน ๑ โครงการ	- ทำให้ประชาชนขับชี่ ยานพาหนะได้อย่าง ปลอดภัยและเกิดความ สะดวกรวดเร็ว	กองช่าง
๑๘	โครงการติดตั้งกระจกโค้ง ตามจุดทางแยกต่าง ๆ (เสนอโดยชุมชน บ้านทุ่งเจริญ-ท้ายคลอง)	- เพื่อป้องกันการเกิด อุบัติเหตุตามทางแยก ต่างๆ	ติดตั้งกระจกโค้ง ตามทางแยกต่างๆ	๑๐,๐๐๐	๑๐,๐๐๐	๑๐,๐๐๐	๑๐,๐๐๐	๑๐,๐๐๐	จุดติดตั้ง จำนวน ๑ โครงการ	- ทำให้ลดการเกิด อุบัติเหตุจากการขับชี่ ยานพาหนะตามแยก ต่าง ๆ	สำนักปลัด งานป้องกันฯ
๑๙	โครงการติดตั้งและปรับปรุง เครื่องหมายจราจรและ สัญญาณไฟจราจรในเขต เทศบาล (เสนอโดยชุมชนบ้านหมี)	- เพื่อให้ประชาชนที่ ขับชี่ยานพาหนะบน ถนนได้รับความ ปลอดภัย	- ติดตั้งและปรับปรุง เครื่องหมายจราจร , ป้ายลดความเร็ว และสัญญาณ ไฟจราจร	-	-	๒๐,๐๐๐	๒๐,๐๐๐	๒๐,๐๐๐	จำนวน การเกิด อุบัติเหตุ ลดลง	- ทำให้ประชาชนได้รับ ความปลอดภัยในการขับ ชี่ยานพาหนะบนท้อง ถนน	สำนักปลัด งานป้องกันฯ

รายละเอียดโครงการพัฒนา
แผนพัฒนาท้องถิ่น (พ.ศ.๒๕๖๖ - ๒๕๗๐)

สำหรับ องค์กรปกครองส่วนท้องถิ่นดำเนินการ เทศบาลตำบลบางปลาหมอ

ยุทธศาสตร์จังหวัดที่ ๒ พัฒนาการท่องเที่ยวและการกีฬา เพื่อส่งเสริมอัตลักษณ์ของจังหวัดสุพรรณบุรี

ยุทธศาสตร์การพัฒนาของ อปท. ในเขตจังหวัดที่ ๗ การพัฒนาโครงสร้างพื้นฐานและระบบสาธารณูปโภค ให้อยู่ในเกณฑ์ที่ดีได้มาตรฐาน

ยุทธศาสตร์ที่ ๗ การพัฒนาโครงสร้างพื้นฐานและระบบสาธารณูปโภคที่ดีได้มาตรฐาน

แผนงานอุตสาหกรรมและการโยธา

ที่	โครงการ/กิจกรรม	วัตถุประสงค์	เป้าหมาย (ผลผลิตของโครงการ)	งบประมาณและที่มา					ตัวชี้วัด (KPI)	ผลที่คาดว่าจะได้รับ	หน่วยงาน รับผิดชอบ หลัก
				๒๕๖๖ (บาท)	๒๕๖๗ (บาท)	๒๕๖๘ (บาท)	๒๕๖๙ (บาท)	๒๕๗๐ (บาท)			
๒๐	โครงการติดตั้งสัญญาณไฟกระพริบบริเวณทางโค้งและริมทางในเขตเทศบาล (เสนอโดยชุมชนบ้านหมี่)	- เพื่อเตือนให้ผู้ขับขี่ยานพาหนะลดความเร็วในเขตชุมชน	ติดตั้งเสาพร้อมสัญญาณไฟกระพริบ	๕๐,๐๐๐	๕๐,๐๐๐	๕๐,๐๐๐	๕๐,๐๐๐	๕๐,๐๐๐	จำนวน ๑ โครงการ	- ทำให้ผู้ขับขี่ยานพาหนะลดความเร็วและอุบัติเหตุลดลง	กองช่าง
๒๑	โครงการปรับปรุงอาคารประชาสัมพันธ์การท่องเที่ยวประจำตลาดเก่าห้อง (เสนอโดยชุมชนตลาดเก่าห้อง)	- ซ่อมแซมปรับปรุงอาคารประชาสัมพันธ์ให้สามารถใช้ประโยชน์ได้มากขึ้นและสวยงามยิ่งขึ้น	- เปลี่ยนวัสดุหลังคาและส่วนประกอบหลังคา - เปลี่ยนวัสดุกรุฝ้าเพดานภายนอกและภายในพร้อมทาสีฝ้าเพดาน - เปลี่ยนรางระบายน้ำฝน	๓๐๐,๐๐๐	-	-	-	-	จำนวน ๑ โครงการ	- มีอาคารประชาสัมพันธ์การท่องเที่ยวที่สวยงามยิ่งขึ้นและใช้ประโยชน์มากขึ้น	กองช่าง
๒๒	โครงการปรับปรุงบำรุงรักษาหรือซ่อมแซมที่ดินและสิ่งก่อสร้าง	- โดยให้มีการสำรวจตรวจสอบประมาณการราคาและกำหนดแบบบูรณาการตามหลักวิชาช่าง	- ปรับปรุง บำรุงรักษาหรือซ่อมแซมที่ดิน เช่น อาคาร ถนน สะพาน ราง/ท่อระบายน้ำ ประตุน้ำ เสาไฟฟ้า สนามเด็กเล็ก ฯลฯ	๓๐๐,๐๐๐	๓๐๐,๐๐๐	๓๐๐,๐๐๐	๓๐๐,๐๐๐	๓๐๐,๐๐๐	จำนวน ๑ โครงการ	- ทำให้มีสิ่งก่อสร้างที่เป็นสาธารณะประโยชน์ใช้ได้อย่างสมบูรณ์และปลอดภัย	กองช่าง

รายละเอียดโครงการพัฒนา
แผนพัฒนาท้องถิ่น (พ.ศ.๒๕๖๖ - ๒๕๗๐)

แบบ ผ.๐๒

สำหรับ องค์กรปกครองส่วนท้องถิ่นดำเนินการ เทศบาลตำบลบางปลาหมอ

ยุทธศาสตร์จังหวัดที่ ๒ พัฒนาการท่องเที่ยวและการกีฬา เพื่อส่งเสริมอัตลักษณ์ของจังหวัดสุพรรณบุรี

ยุทธศาสตร์การพัฒนาของ อปท. ในเขตจังหวัดที่ ๗ การพัฒนาโครงสร้างพื้นฐานและระบบสาธารณูปโภค ให้อยู่ในเกณฑ์ที่ดีได้มาตรฐาน

ยุทธศาสตร์ที่ ๗ การพัฒนาโครงสร้างพื้นฐานและระบบสาธารณูปโภคที่ดีได้มาตรฐาน

แผนงานเคหะและชุมชน

ที่	โครงการ/กิจกรรม	วัตถุประสงค์	เป้าหมาย (ผลผลิตของโครงการ)	งบประมาณและที่มา					ตัวชี้วัด (KPI)	ผลที่คาดว่าจะได้รับ	หน่วยงาน รับผิดชอบหลัก
				๒๕๖๖ (บาท)	๒๕๖๗ (บาท)	๒๕๖๘ (บาท)	๒๕๖๙ (บาท)	๒๕๗๐ (บาท)			
๑	โครงการปรับปรุงภูมิทัศน์บริเวณคลองหนองยาว (เสนอโดยชุมชนบ้านหมี่)	- เพื่อให้ประชาชนมีสถานที่พักผ่อนหย่อนใจ - เพื่อให้ประชาชนมีสถานที่ออกกำลังกาย	ปรับปรุงภูมิทัศน์โดยการปลูกต้นไม้ ไม้พุ่ม ป้ายบอกชื่อสถานที่ ไฟฟ้าประดับตกแต่งบริเวณโดยรอบคลองหนองยาว	-	๕๐๐,๐๐๐	-	-	-	สถานที่พักผ่อนของชุมชนต่างๆ จำนวน ๑ แห่ง	- ทำให้มีสถานที่สำหรับออกกำลังกายพักผ่อนหย่อนใจ	กองช่าง
๒	โครงการขุดลอกคลองบ้านทุ่งเจริญจากแยกทางเข้าหลังชุมชนบ้านทุ่งเจริญ ถึง บริเวณริมถนนเลียบบคลองชลประทานท้ายซอย ๑๗ (เสนอโดยชุมชนบ้านทุ่งเจริญ-ท้ายคลอง)	- เพื่อบำรุงรักษาแหล่งน้ำให้สภาพที่ดี - เพื่อเพิ่มการไหลของน้ำ	ขุดลอกดินตะกอนคันคลองบ้านทุ่งเจริญ ลึก ๑.๐๐ เมตร ยาวประมาณ ๗๘๐ เมตร	๕๐,๐๐๐	-	-	-	-	จำนวนที่ขุดลอกจำนวน ๑ คลอง	- น้ำในคลองมีสภาพดีไม่เน่าเสีย - กำจัดวัชพืชที่ขวางทางน้ำ - เพิ่มปริมาณการเก็บกักของน้ำในคลอง	กองช่าง
รวม ๒ โครงการ				๕๐,๐๐๐	๕๐๐,๐๐๐	-	-	-			

**รายละเอียดโครงการพัฒนา
แผนพัฒนาท้องถิ่น (พ.ศ.๒๕๖๖ – ๒๕๗๐)**

แบบ ผ .๐๒

สำหรับ องค์กรปกครองส่วนท้องถิ่นดำเนินการ เทศบาลตำบลบางปลาหม้า

ยุทธศาสตร์จังหวัดที่ ๓ การอนุรักษ์และพัฒนาทรัพยากรธรรมชาติและสิ่งแวดล้อม ภายใต้การมีส่วนร่วมสู่ความยั่งยืน

ยุทธศาสตร์การพัฒนาของ อปท. ในเขตจังหวัดที่ ๕ การส่งเสริมคุณภาพสิ่งแวดล้อมควบคู่การอนุรักษ์ทรัพยากรธรรมชาติสู่ความยั่งยืน

ยุทธศาสตร์ที่ ๕ การส่งเสริมคุณภาพสิ่งแวดล้อมควบคู่การอนุรักษ์ทรัพยากรธรรมชาติสู่ความยั่งยืน

แผนสาธารณสุข

ที่	โครงการ/กิจกรรม	วัตถุประสงค์	เป้าหมาย (ผลผลิตของโครงการ)	งบประมาณและที่มา					ตัวชี้วัด (KPI)	ผลที่คาดว่าจะได้รับ	หน่วยงาน รับผิดชอบ หลัก
				๒๕๖๖ (บาท)	๒๕๖๗ (บาท)	๒๕๖๘ (บาท)	๒๕๖๙ (บาท)	๒๕๗๐ (บาท)			
๑	โครงการรณรงค์คัดแยกขยะในเขตเทศบาลตำบลบางปลาหม้า	เพื่อส่งเสริมให้ประชาชนคัดแยกขยะในครัวเรือน	จัดฝึกอบรมและกิจกรรมรณรงค์ให้ความรู้กับประชาชนเกี่ยวกับการคัดแยกขยะ	๒๕,๐๐๐	๒๕,๐๐๐	๒๕,๐๐๐	๒๕,๐๐๐	๒๕,๐๐๐	ปริมาณขยะลดลงร้อยละ ๕๐	- ประชาชนมีการคัดแยกขยะในครัวเรือนถูกต้อง - เพื่อลดปริมาณขยะในชุมชน	กองสาธารณสุขฯ
๒	โครงการจ้างเหมากำจัดผักตบชวาและวัชพืชในแหล่งน้ำต่างๆ ในเขตเทศบาลตำบลบางปลาหม้า	เพื่อให้น้ำในแหล่งน้ำภายในเขตเทศบาลฯ มีสภาพแวดล้อมที่ดีปราศจากมลพิษและสะดวกในการประกอบอาชีพเกษตรกรรม	กำจัดผักตบชวาตามลำคลองและแหล่งน้ำต่างๆ ภายในเขตเทศบาล	๕๐,๐๐๐	๕๐,๐๐๐	๕๐,๐๐๐	๕๐,๐๐๐	๕๐,๐๐๐	กำจัดผักตบชวาในแหล่งน้ำอย่างน้อย ๒ ครั้ง/ปี	- แหล่งน้ำมีสภาพปราศจากมลพิษ - เพิ่มการไหลของน้ำ	กองสาธารณสุขฯ
๓	โครงการฝึกอบรมพัฒนาศักยภาพและทัศนศึกษาดูงานของอาสาสมัครท้องถิ่นรักโลก	เพื่อสร้างเครือข่ายภาคประชาชนในการช่วยกันดูแล ปกป้อง แก้ไขปัญหาสิ่งแวดล้อมต่างๆ ในชุมชนและเขตพื้นที่รับผิดชอบของเทศบาล	ฝึกอบรมพัฒนาศักยภาพของอาสาสมัครท้องถิ่นรักโลกเทศบาลตำบลบางปลาหม้า	๕๐,๐๐๐	๕๐,๐๐๐	๕๐,๐๐๐	๕๐,๐๐๐	๕๐,๐๐๐	จำนวนโครงการ ๑	มีเครือข่ายภาคประชาชนในการช่วยดูแลปกป้อง แก้ไขปัญหาสิ่งแวดล้อมต่างๆ ในชุมชนและเขตพื้นที่รับผิดชอบเทศบาลฯ	กองสาธารณสุขฯ

รายละเอียดโครงการพัฒนา
แผนพัฒนาท้องถิ่น (พ.ศ.๒๕๖๖ – ๒๕๗๐)
สำหรับ องค์กรปกครองส่วนท้องถิ่นดำเนินการ เทศบาลตำบลบางปลาหมอ

ยุทธศาสตร์จังหวัดที่ ๓ การอนุรักษ์และพัฒนาทรัพยากรธรรมชาติและสิ่งแวดล้อม ภายใต้การมีส่วนร่วมสู่ความยั่งยืน

ยุทธศาสตร์การพัฒนาของ อปท. ในเขตจังหวัดที่ ๕ การส่งเสริมคุณภาพสิ่งแวดล้อมควบคู่การอนุรักษ์ทรัพยากรธรรมชาติสู่ความยั่งยืน

ยุทธศาสตร์ที่ ๕ การส่งเสริมคุณภาพสิ่งแวดล้อมควบคู่การอนุรักษ์ทรัพยากรธรรมชาติสู่ความยั่งยืน

แผนสาธารณสุข

ที่	โครงการ/กิจกรรม	วัตถุประสงค์	เป้าหมาย (ผลผลิตของโครงการ)	งบประมาณและที่มา					ตัวชี้วัด (KPI)	ผลที่คาดว่าจะได้รับ	หน่วยงาน รับผิดชอบ หลัก
				๒๕๖๖ (บาท)	๒๕๖๗ (บาท)	๒๕๖๘ (บาท)	๒๕๖๙ (บาท)	๒๕๗๐ (บาท)			
๔	โครงการรณรงค์และประชาสัมพันธ์การอนุรักษ์ทรัพยากรธรรมชาติและสิ่งแวดล้อม “รวมพลังลดโลกร้อน”	เพื่อปลูกฝังเด็กและเยาวชนและประชาชนให้รู้จักการอนุรักษ์ทรัพยากรธรรมชาติและสิ่งแวดล้อมที่มีอยู่	จัดกิจกรรมการอนุรักษ์ทรัพยากรธรรมชาติและสิ่งแวดล้อม	๒๐,๐๐๐	๒๐,๐๐๐	๒๐,๐๐๐	๒๐,๐๐๐	๒๐,๐๐๐	ประชาชนร้อยละ ๕๐ เข้าร่วมกิจกรรม	เด็กและเยาวชนและประชาชนให้รู้จักการอนุรักษ์ทรัพยากรธรรมชาติและสิ่งแวดล้อม	กองสาธารณสุขฯ
๕	โครงการเพิ่มพื้นที่สีเขียว	เพื่อปลูกต้นไม้ภายในเขตเทศบาลตำบลบางปลาหมอ	ปลูกต้นไม้ภายในเขตเทศบาล	๒๐,๐๐๐	๒๐,๐๐๐	๒๐,๐๐๐	๒๐,๐๐๐	๒๐,๐๐๐	พื้นที่สีเขียวในเขตเทศบาลเพิ่มขึ้นร้อยละ ๓๐	ประชาชนได้ตระหนักถึงความสำคัญของสิ่งแวดล้อมและร่วมกันรักษาไว้	กองสาธารณสุขฯ
รวม ๕ โครงการ				๑๖๕,๐๐๐	๑๖๕,๐๐๐	๑๖๕,๐๐๐	๑๖๕,๐๐๐	๑๖๕,๐๐๐			

รายละเอียดโครงการพัฒนา
แผนพัฒนาท้องถิ่น (พ.ศ.๒๕๖๖ – ๒๕๗๐)
สำหรับ องค์กรปกครองส่วนท้องถิ่นดำเนินการ เทศบาลตำบลบางปลาหม้า

แบบ ผ.๐๒

ยุทธศาสตร์จังหวัดที่ ๔ การพัฒนาคุณภาพชีวิตของประชาชน

ยุทธศาสตร์การพัฒนาของ อปท. ในเขตจังหวัดที่ ๓ การยกระดับคุณภาพชีวิตและความปลอดภัยในชีวิตและทรัพย์สิน

ยุทธศาสตร์ที่ ๓ การยกระดับคุณภาพชีวิต และความปลอดภัยในชีวิตและทรัพย์สิน โครงการ วัตถุประสงค์

แผนงานสร้างความเข้มแข็งของชุมชน

ที่	โครงการ/กิจกรรม	วัตถุประสงค์	เป้าหมาย (ผลผลิตของโครงการ)	งบประมาณและที่มา					ตัวชี้วัด (KPI)	ผลที่คาดว่าจะได้รับ	หน่วยงาน รับผิดชอบ หลัก
				๒๕๖๖ (บาท)	๒๕๖๗ (บาท)	๒๕๖๘ (บาท)	๒๕๖๙ (บาท)	๒๕๗๐ (บาท)			
๑	โครงการจัดกิจกรรม ป้องกันการเฝ้าระวัง กลุ่มเสี่ยงและรณรงค์ การมีส่วนร่วมของ ทุกภาคส่วน	- เพื่อเกิดพลังชุมชนในการ ป้องกันตนเอง ครอบครัว และชุมชน จากยาเสพติด - เพื่อหลีกเลี่ยงจากภัย ยาเสพติด	- ส่งเสริมสนับสนุนการ จัดตั้ง/ ฟื้นฟูผู้ประสานพลัง แผ่นดิน/ส่งเสริมสนับสนุน หน่วยเฉพาะกิจในระดับ ตำบลในการตั้งด่านตรวจ ตราและเฝ้าระวังในพื้นที่	๒๐,๐๐๐	๒๐,๐๐๐	๒๐,๐๐๐	๒๐,๐๐๐	๒๐,๐๐๐	จำนวน ๑ โครงการ	- เกิดพลังชุมชนในการ ป้องกันตนเองครอบครัว และชุมชนจากยาเสพติด - ลดอัตราผู้ป่วยติด ยาเสพติด - ผู้ผ่านการบำบัดมีความรู้ ในการประกอบอาชีพ	กอง สาธารณสุข
๒	โครงการพัฒนาศักยภาพ ผู้นำชุมชน กลุ่ม องค์กร ที่เกี่ยวข้อง ให้เข้มแข็ง (เสนอโดยชุมชน ตลาดเก่าห้อง)	- เพื่อเสริมสร้างศักยภาพ ให้กับผู้นำชุมชนเกิด ความรู้ความสามารถ ในการพัฒนาชุมชนให้มี ความเข้มแข็งและเป็น ระเบียบเรียบร้อย	จัดฝึกอบรมและ ทัศนศึกษาดูงานต่าง สถานที่แก่กรรมการ ชุมชน ฯลฯ	๒๐๐,๐๐๐	๒๐๐,๐๐๐	๒๐๐,๐๐๐	๒๐๐,๐๐๐	๒๐๐,๐๐๐	จำนวน ๑ โครงการ	- กรรมการชุมชนเข้าใจ บทบาทและหน้าที่ - ชุมชนมีความเข้มแข็ง และความเป็นระเบียบ เรียบร้อย	สำนักปลัด
๓	โครงการฝึกอบรมและ ศึกษาดูงานของผู้สูงอายุ (เสนอโดยชุมชน บ้านสุตร-บ้านเก่า)	- เพื่อให้ผู้สูงอายุมีสภาพ จิตใจที่ดีขึ้นและส่งเสริม ผู้สูงอายุมีส่วนร่วมในการ ทำกิจกรรมของเทศบาล	จัดฝึกอบรม/ทำกิจกรรม และทัศนศึกษา ดูงาน ให้กับผู้สูงอายุ	๑๕๐,๐๐๐	๑๕๐,๐๐๐	๑๕๐,๐๐๐	๑๕๐,๐๐๐	๑๕๐,๐๐๐	จำนวน ๑ โครงการ	- ทำให้ผู้สูงอายุมีสภาพ จิตใจดีขึ้น และสามารถอยู่ ร่วมกับสังคมได้อย่าง ปลอดภัย	กอง การศึกษาฯ

รายละเอียดโครงการพัฒนา
แผนพัฒนาท้องถิ่น (พ.ศ.๒๕๖๖ - ๒๕๗๐)

แบบ ผ.๐๒

สำหรับ องค์กรปกครองส่วนท้องถิ่นดำเนินการ เทศบาลตำบลบางปลาหมอ

ยุทธศาสตร์จังหวัดที่ ๔ การพัฒนาคุณภาพชีวิตของประชาชน

ยุทธศาสตร์การพัฒนาของ อปท. ในเขตจังหวัดที่ ๓ การยกระดับคุณภาพชีวิตและความปลอดภัยในชีวิตและทรัพย์สิน

ยุทธศาสตร์ที่ ๓ การยกระดับคุณภาพชีวิต และความปลอดภัยในชีวิตและทรัพย์สิน โครงการ วัตถุประสงค์

แผนงานสร้างความเข้มแข็งของชุมชน

ที่	โครงการ/กิจกรรม	วัตถุประสงค์	เป้าหมาย (ผลผลิตของโครงการ)	งบประมาณและที่มา					ตัวชี้วัด (KPI)	ผลที่คาดว่าจะได้รับ	หน่วยงาน รับผิดชอบ หลัก
				๒๕๖๖ (บาท)	๒๕๖๗ (บาท)	๒๕๖๘ (บาท)	๒๕๖๙ (บาท)	๒๕๗๐ (บาท)			
๔	โครงการฝึกอบรมและจัดกิจกรรมสำหรับสตรีในเขตเทศบาลตำบลบางปลาหมอ (โดยชุมชนบ้านกมม่วง)	- เพื่อให้สตรีในชุมชนเกิดความรักความเข้าใจและสร้างความสัมพันธ์ให้ แนบแน่นมากยิ่งขึ้น	สตรีในเขตเทศบาล	๕๐,๐๐๐	๕๐,๐๐๐	๕๐,๐๐๐	๕๐,๐๐๐	๕๐,๐๐๐	จำนวน ๑ โครงการ	- สตรีได้รับความรู้เพื่อสามารถพัฒนาคุณภาพชีวิตแก่สตรีในชุมชน	กองการศึกษา
๕	โครงการส่งเสริมคุณภาพชีวิตคนพิการและผู้ดูแลคนพิการ	- เพิ่มศักยภาพคนพิการให้สามารถใช้ชีวิตได้อย่างมีความสุขและผู้ดูแลคนพิการเข้าใจสามารถให้การช่วยเหลือดูแลได้อย่างดี	คนพิการและผู้ดูแลคนพิการในเขตเทศบาลตำบลบางปลาหมอ	๒๐,๐๐๐	๒๐,๐๐๐	๒๐,๐๐๐	๒๐,๐๐๐	๒๐,๐๐๐	จำนวน ๑ โครงการ	- คนพิการและผู้ดูแลคนพิการได้รับความช่วยเหลือและมีคุณภาพชีวิตดีขึ้น	กองการศึกษา
๖	โครงการเทศบาลเคลื่อนที่	- เพื่อให้ประชาชน ได้รับการบริการ จากเทศบาลอย่างสะดวกและทั่วถึง	ออกหน่วยเคลื่อนที่บริการประชาชนในชุมชนทุกชุมชน ปีละ ๑ ครั้ง	๔๐,๐๐๐	๔๐,๐๐๐	๔๐,๐๐๐	๔๐,๐๐๐	๔๐,๐๐๐	จำนวน ๑ โครงการ	- ประชาชน ได้รับการบริการอย่าง สะดวก และ ทั่วถึง	สำนักปลัด
รวม ๕ โครงการ				๔๘๐,๐๐๐	๔๘๐,๐๐๐	๔๘๐,๐๐๐	๔๘๐,๐๐๐	๔๘๐,๐๐๐			

รายละเอียดโครงการพัฒนา
แผนพัฒนาท้องถิ่น (พ.ศ.๒๕๖๖ - ๒๕๗๐)
สำหรับ องค์กรปกครองส่วนท้องถิ่นดำเนินการ เทศบาลตำบลบางปลาหม่า
 ยุทธศาสตร์จังหวัดที่ ๔ การพัฒนาคุณภาพชีวิตของประชาชน
 ยุทธศาสตร์การพัฒนาของ อปท. ในเขตจังหวัดที่ ๓ การยกระดับคุณภาพชีวิตและความปลอดภัยในชีวิตและทรัพย์สิน
 ยุทธศาสตร์ที่ ๓ การยกระดับคุณภาพชีวิต และความปลอดภัยในชีวิตและทรัพย์สิน
แผนงานงบกลาง

ที่	โครงการ/กิจกรรม	วัตถุประสงค์	เป้าหมาย (ผลผลิตของโครงการ)	งบประมาณและที่มา					ตัวชี้วัด (KPI)	ผลที่คาดว่าจะได้รับ	หน่วยงาน รับผิดชอบหลัก
				๒๕๖๖ (บาท)	๒๕๖๗ (บาท)	๒๕๖๘ (บาท)	๒๕๖๙ (บาท)	๒๕๗๐ (บาท)			
๑	เงินประกันสังคมของพนักงานจ้างภารกิจ	เพื่อจ่ายเป็นเงินประกันสังคมของพนักงานจ้าง ตาม พรบ.ประกันสังคม พ.ศ.๒๕๓๓	กองทุนประกันสังคม	๘,๐๐๐	๘,๐๐๐	๘,๐๐๐	๘,๐๐๐	๘,๐๐๐	จำนวนตั้งจ่ายในอัตราร้อยละ	จ่ายเงินประกันสังคมพนักงานจ้างภารกิจ จำนวน ๒ ราย	สำนักงานปลัด
๒	โครงการสนับสนุนการสงเคราะห์เบี้ยยังชีพผู้ป่วยเอดส์	- เพื่อให้ผู้ป่วยเอดส์มีรายได้ในการดำรงชีพ	- สํารวจ ผู้ป่วยเอดส์ในชุมชน/คัดเลือกเพื่อให้เบี้ยยังชีพ	๑๒,๐๐๐	๑๒,๐๐๐	๑๒,๐๐๐	๑๒,๐๐๐	๑๒,๐๐๐	จำนวนผู้ป่วยเอดส์	- ผู้ป่วยเอดส์ได้รับการดูแลทำให้ชีวิตมีความเป็นอยู่ที่ดีขึ้น	กองการศึกษา
๓	โครงการสร้างหลักประกันด้านรายได้แก่ผู้สูงอายุ	- เพื่อให้ผู้สูงอายุมีรายได้ในการดำรงชีพ	- สํารวจผู้สูงอายุในชุมชน/คัดเลือกเพื่อให้เบี้ยยังชีพ	๓,๕๐๐,๐๐๐	๓,๖๐๐,๐๐๐	๔,๐๐๐,๐๐๐	๔,๐๐๐,๐๐๐	๔,๐๐๐,๐๐๐	จำนวนผู้สูงอายุ	- ผู้สูงอายุได้รับการดูแลทำให้ชีวิตมีความเป็นอยู่ที่ดีขึ้น	กองการศึกษา
๔	โครงการเสริมสร้างสวัสดิการทางสังคมให้ผู้พิการหรือทุพพลภาพ	- เพื่อให้ผู้พิการได้รับการสนับสนุนเงินในการดำรงชีพ	- สํารวจผู้พิการในชุมชน/คัดเลือกเพื่อให้เบี้ยยังชีพ	๗๐๐,๐๐๐	๗๐๐,๐๐๐	๗๐๐,๐๐๐	๗๐๐,๐๐๐	๗๐๐,๐๐๐	จำนวนผู้พิการ	- ผู้พิการได้รับการดูแลทำให้ชีวิตมีความเป็นอยู่ที่ดีขึ้น	กองการศึกษา
รวม ๔ โครงการ				๔,๒๒๐,๐๐๐	๔,๒๒๐,๐๐๐	๔,๒๒๐,๐๐๐	๔,๒๒๐,๐๐๐	๔,๒๒๐,๐๐๐			

รายละเอียดโครงการพัฒนา
แผนพัฒนาท้องถิ่น (พ.ศ.๒๕๖๖ – ๒๕๗๐)
สำหรับ องค์กรปกครองส่วนท้องถิ่นดำเนินการ เทศบาลตำบลบางปลาหม่า
 ยุทธศาสตร์จังหวัดที่ ๔ การพัฒนาคุณภาพชีวิตของประชาชน
 ยุทธศาสตร์การพัฒนาของ อปท. ในเขตจังหวัดที่ ๓ การยกระดับคุณภาพชีวิต และความปลอดภัยในชีวิตและทรัพย์สิน
 ยุทธศาสตร์ที่ ๓ การยกระดับคุณภาพชีวิต และความปลอดภัยในชีวิตและทรัพย์สิน
แผนงานสาธารณสุข

ที่	โครงการ/กิจกรรม	วัตถุประสงค์	เป้าหมาย (ผลผลิตของโครงการ)	งบประมาณและที่มา					ตัวชี้วัด (KPI)	ผลที่คาดว่าจะได้รับ	หน่วยงาน รับผิดชอบหลัก
				๒๕๖๖ (บาท)	๒๕๖๗ (บาท)	๒๕๖๘ (บาท)	๒๕๖๙ (บาท)	๒๕๗๐ (บาท)			
๑	โครงการสัตว์ปลอดโรค คนปลอดภัย จากโรคพิษสุนัขบ้า	- เพื่อป้องกันโรคพิษ สุนัขบ้า ที่เกิดจากสัตว์ และนำมาสู่คน	- สํารวจข้อมูลจำนวนสัตว์ และขึ้นทะเบียนสัตว์ - จัดซื้อวัคซีนเพื่อป้องกัน ควบคุมโรคพิษสุนัขบ้าและ ฉีดสุนัข/แมว ในเขตพื้นที่ เทศบาลตำบล บางปลาหม่า	๒๐,๐๐๐-	๒๐,๐๐๐	๒๐,๐๐๐	๒๐,๐๐๐	๒๐,๐๐๐	ร้อยละ ๑๐๐ ของสุนัข/แมว ได้รับวัคซีน	- สัตว์ควบคุมได้ รับวัคซีนครบและไม่มี ผู้ป่วยด้วยโรคพิษสุนัขบ้า	กอง สาธารณสุขฯ
๒	โครงการป้องกันโรคติดต่อ ทางเดินหายใจ (วัณโรค ซาร์ เมอร์ส โรคไข้หวัดใหญ่)	- เพื่อสามารถป้องกัน ควบคุมการแพร่ระบาด ของโรคติดต่อทางเดิน หายใจ	- จัดกิจกรรมอบรมให้ ความรู้ในการป้องกัน โรคติดต่อทางเดินหายใจ	๒๐,๐๐๐	๒๐,๐๐๐	๒๐,๐๐๐	๒๐,๐๐๐	๒๐,๐๐๐	ร้อยละ ๘๐ ของ กลุ่มเป้าหมาย มีความรู้ความ เข้าใจ	- ประชาชนดูแลตนเอง และเผยแพร่ข้อมูล เกี่ยวกับการดูแล สุขภาพได้	กอง สาธารณสุขฯ
๓	โครงการป้องกันและ ควบคุมโรคติดเชื้อไวรัส โคโรนา ๒๐๑๙	- เพื่อป้องกันและ ควบคุมการแพร่ระบาด ของโรคติดต่ออันตราย	- จัดกิจกรรมอบรมให้ ความรู้ในการป้องกันโรค ติดเชื้อไวรัสโคโรนา ๒๐๑๙ - จัดซื้อชุดตรวจ ATK - จัดหาวัสดุและอุปกรณ์ ทางการแพทย์	๕๐,๐๐๐	๕๐,๐๐๐	๕๐,๐๐๐	๕๐,๐๐๐	๕๐,๐๐๐	ร้อยละ ๙๐ ของ กลุ่มเป้าหมาย มีความรู้ความ เข้าใจ	- ประชาชนดูแลตนเอง และเผยแพร่ข้อมูล เกี่ยวกับการดูแล สุขภาพได้	กอง สาธารณสุขฯ

รายละเอียดโครงการพัฒนา
แผนพัฒนาท้องถิ่น (พ.ศ.๒๕๖๖ – ๒๕๗๐)
สำหรับ องค์กรปกครองส่วนท้องถิ่นดำเนินการ เทศบาลตำบลบางปลาเ้า

ยุทธศาสตร์จังหวัดที่ ๔ การพัฒนาคุณภาพชีวิตของประชาชน

ยุทธศาสตร์การพัฒนาของ อปท. ในเขตจังหวัดที่ ๓ การยกระดับคุณภาพชีวิต และความปลอดภัยในชีวิตและทรัพย์สิน

ยุทธศาสตร์ที่ ๓ การยกระดับคุณภาพชีวิต และความปลอดภัยในชีวิตและทรัพย์สิน

แผนงานสาธารณสุข

ที่	โครงการ/กิจกรรม	วัตถุประสงค์	เป้าหมาย (ผลผลิตของโครงการ)	งบประมาณและที่มา					ตัวชี้วัด (KPI)	ผลที่คาดว่าจะได้รับ	หน่วยงาน รับผิดชอบ หลัก
				๒๕๖๖ (บาท)	๒๕๖๗ (บาท)	๒๕๖๘ (บาท)	๒๕๖๙ (บาท)	๒๕๗๐ (บาท)			
๔	โครงการป้องกันโรคเอดส์ และโรคติดต่อทาง เพศสัมพันธ์	- เพื่อเสริมสร้างทักษะ การป้องกันโรคเอดส์และ โรคติดต่อทางเพศสัมพันธ์	- จัดฝึกอบรมให้ความรู้ เกี่ยวกับโรคติดต่อทาง เพศสัมพันธ์ การใช้ อุปกรณ์ป้องกันการตั้งครรภ์ การณรงค์ป้องกันโรคเอดส์	๑๐,๐๐๐	๑๐,๐๐๐	๑๐,๐๐๐	๑๐,๐๐๐	๑๐,๐๐๐	จำนวน ๑ โครงการ	- ลดอัตราการการป่วย จากโรคติดต่อทาง เพศสัมพันธ์	กอง สาธารณสุขฯ
๕	โครงการป้องกันและ ควบคุมโรคไข้เลือดออก	- เพื่อป้องกันควบคุมการ แพร่ระบาดของโรค ไข้เลือดออก	- จัดฝึกอบรมให้ความรู้ - ประชาสัมพันธ์ - แจกทรายอะเบท	๔๐,๐๐๐	๔๐,๐๐๐	๔๐,๐๐๐	๔๐,๐๐๐	๔๐,๐๐๐	จำนวน ๑ โครงการ	- ประชาชนดูแล ตนเอง และเผยแพร่ ข้อมูลดูแลสุขภาพได้	กอง สาธารณสุขฯ
๖	โครงการสร้างเสริมสุขภาพ ป้องกันโรคไม่ติดต่อ (เบาหวาน ความดัน โรคถุงลมโป่งพอง โรคมะเร็ง ฯลฯ)	- เพื่อสร้างเสริมสุขภาพ ป้องกันโรคไม่ติดต่อ	- กลุ่มเสี่ยงได้รับความรู้ใน การป้องกันโรคไม่ติดต่อ	๓๐,๐๐๐	๓๐,๐๐๐	๓๐,๐๐๐	๓๐,๐๐๐	๓๐,๐๐๐	จำนวน ๑ โครงการ	- ประชาชนดูแลตนเอง และเผยแพร่ข้อมูลดูแล สุขภาพได้	กอง สาธารณสุขฯ

รายละเอียดโครงการพัฒนา
แผนพัฒนาท้องถิ่น (พ.ศ.๒๕๖๖ - ๒๕๗๐)
สำหรับ องค์กรปกครองส่วนท้องถิ่นดำเนินการ เทศบาลตำบลบางปลาหมอ

ยุทธศาสตร์จังหวัดที่ ๔ การพัฒนาคุณภาพชีวิตของประชาชน

ยุทธศาสตร์การพัฒนาของ อปท. ในเขตจังหวัดที่ ๓ การยกระดับคุณภาพชีวิต และความปลอดภัยในชีวิตและทรัพย์สิน

ยุทธศาสตร์ที่ ๓ การยกระดับคุณภาพชีวิต และความปลอดภัยในชีวิตและทรัพย์สิน

แผนงานสาธารณสุข

ที่	โครงการ/กิจกรรม	วัตถุประสงค์	เป้าหมาย (ผลผลิตของโครงการ)	งบประมาณและที่มา					ตัวชี้วัด (KPI)	ผลที่คาดว่าจะได้รับ	หน่วยงาน รับผิดชอบ หลัก
				๒๕๖๖ (บาท)	๒๕๖๗ (บาท)	๒๕๖๘ (บาท)	๒๕๖๙ (บาท)	๒๕๗๐ (บาท)			
๗	โครงการอุดหนุนสำหรับการดำเนินงานตามแนวพระราชดำริด้านสาธารณสุข (เงินอุดหนุน)	- เพื่อตอบสนองการดำเนินงานตามแนวทางโครงการพระราชดำริด้านสาธารณสุข	อบรมและป้องกันด้านสาธารณสุข จำนวน ๕ ชุมชน ชุมชนละ ๒๐,๐๐๐ บาท	๑๐๐,๐๐๐	๑๐๐,๐๐๐	๑๐๐,๐๐๐	๑๐๐,๐๐๐	๑๐๐,๐๐๐	จำนวน ๕ ชุมชน	- ประชาชนในพื้นที่ได้รับบริการด้านสาธารณสุขอย่างทั่วถึงยิ่งขึ้น	กองสาธารณสุขฯ
๘	โครงการรณรงค์ป้องกันและแก้ไขปัญหายาเสพติดในพื้นที่จังหวัดสุพรรณบุรี	- เพื่อให้ช่วยเหลือและแก้ไขปัญหายาเสพติดให้หมดสิ้น	อุดหนุนงบประมาณให้ศูนย์ ศอ.ปส.จ.สพ. เพื่อดำเนินงานป้องกันและแก้ไขปัญหายาเสพติดในพื้นที่ให้เป็นไปอย่างรวดเร็วและมีประสิทธิภาพ	๖๐,๐๐๐	๖๐,๐๐๐	๖๐,๐๐๐	๖๐,๐๐๐	๖๐,๐๐๐	จำนวน ๑ โครงการ	- สามารถลดและแก้ไขปัญหายาเสพติดในชุมชนหมดสิ้นไป	กองสาธารณสุขฯ
๙	โครงการรณรงค์ส่งเสริมปลอดสุรา ปลอดบุหรี่	- เพื่อส่งเสริมในการลด ละ เลิก สุราและ บุหรี่ เพื่อลดนักดื่มและนักสูบบุหรี่ใหม่	อบรมให้ความรู้ประชาสัมพันธ์ให้ประชาชนและเยาวชน	๔๐,๐๐๐	๔๐,๐๐๐	๔๐,๐๐๐	๔๐,๐๐๐	๔๐,๐๐๐	จำนวน ๑ โครงการ	- ประชาชนลด ละ เลิก สุราและบุหรี่ และลดการเกิดนักดื่มและนักดื่มและนักสูบบุหรี่ใหม่	กองสาธารณสุขฯ

รายละเอียดโครงการพัฒนา
แผนพัฒนาท้องถิ่น (พ.ศ.๒๕๖๖ - ๒๕๗๐)
สำหรับ องค์กรปกครองส่วนท้องถิ่นดำเนินการ เทศบาลตำบลบางปลาหมอ

ยุทธศาสตร์จังหวัดที่ ๔ การพัฒนาคุณภาพชีวิตของประชาชน

ยุทธศาสตร์การพัฒนาของ อปท. ในเขตจังหวัดที่ ๓ การยกระดับคุณภาพชีวิต และความปลอดภัยในชีวิตและทรัพย์สิน

ยุทธศาสตร์ที่ ๓ การยกระดับคุณภาพชีวิต และความปลอดภัยในชีวิตและทรัพย์สิน

แผนงานสาธารณสุข

ที่	โครงการ/กิจกรรม	วัตถุประสงค์	เป้าหมาย (ผลผลิตของโครงการ)	งบประมาณและที่มา					ตัวชี้วัด (KPI)	ผลที่คาดว่าจะได้รับ	หน่วยงาน รับผิดชอบ หลัก
				๒๕๖๖ (บาท)	๒๕๖๗ (บาท)	๒๕๖๘ (บาท)	๒๕๖๙ (บาท)	๒๕๗๐ (บาท)			
๑๐	โครงการร้านอาหารและ อาหารปลอดภัย	- เพื่อพัฒนาร้านขาย อาหารในการเลือกใช้ วัตถุดิบในการประกอบ อาหารอย่างถูก สุลักษณะ	อบรมให้ความรู้ ร้านอาหารสะอาด ปลอดภัยให้แก่ ผู้ประกอบการ ร้านจำหน่ายอาหาร	๒๐,๐๐๐	๒๐,๐๐๐	๒๐,๐๐๐	๒๐,๐๐๐	๒๐,๐๐๐	จำนวน ๑ โครงการ	- ร้านที่จำหน่าย อาหารให้มีความสำคัญ ต่อผู้บริโภค	กอง สาธารณสุขฯ
๑๑	โครงการเสริมสร้างความ เข้มแข็งของเครือข่าย พลังแผ่นดิน เอาชนะ ยาเสพติดในพื้นที่เทศบาล	- เพื่อเสริมสร้างความ เข้มแข็งให้กับชุมชนให้ เฝ้าระวังเกี่ยวกับปัญหา ยาเสพติด	สนับสนุนเสริมสร้าง ความเข้มแข็งของ เครือข่ายพลังแผ่นดิน อปท. ละ ๘๐ คน	๕๐,๐๐๐	๕๐,๐๐๐	๕๐,๐๐๐	๕๐,๐๐๐	๕๐,๐๐๐	จำนวน ๑ โครงการ	- สามารถเสริมสร้าง ความเข้มแข็งในการ เอาชนะยาเสพติดให้ กับชุมชน	กอง สาธารณสุขฯ
๑๒	โครงการรณรงค์ป้องกัน และแก้ไขปัญหายาเสพติด พื้นที่จังหวัดสุพรรณบุรี	- เพื่อลดระดับปัญหา การแพร่ระบาด ยาเสพติด ในหมู่บ้าน/ ชุมชนให้ ปรากฏผล ชัดเจนเป็น รูปธรรม	ลดระดับปัญหา การแพร่ระบาดของ ยาเสพติดในชุมชน การลดผู้เสพ/ผู้ติดยา เสพติดด้วยกระบวนการ บำบัด พื้นฟูและ การติดตามช่วยเหลือ แบบครบวงจร	๖๐,๐๐๐	๖๐,๐๐๐	๖๐,๐๐๐	๖๐,๐๐๐	๖๐,๐๐๐	จำนวน ๑ โครงการ	- ประชาชนมี ความเชื่อมั่นต่อ การดำเนินงาน ป้องกันและ แก้ไข ปัญหายาเสพติด ของภาครัฐ	สำนักปลัดฯ (งานป้องกันฯ)
รวม ๑๒ โครงการ				๔๕๐,๐๐๐	๔๕๐,๐๐๐	๔๕๐,๐๐๐	๔๕๐,๐๐๐	๔๕๐,๐๐๐			

รายละเอียดโครงการพัฒนา
 แผนพัฒนาท้องถิ่น (พ.ศ.๒๕๖๖ - ๒๕๗๐)
 สำหรับ องค์กรปกครองส่วนท้องถิ่นดำเนินการ เทศบาลตำบลบางปลาหม้า

ยุทธศาสตร์จังหวัดที่ ๔ การพัฒนาคุณภาพชีวิตของประชาชน

ยุทธศาสตร์การพัฒนาของ อปท. ในเขตจังหวัดที่ ๓ การยกระดับคุณภาพชีวิตและความปลอดภัยในชีวิตและทรัพย์สิน

ยุทธศาสตร์ที่ ๓ การยกระดับคุณภาพชีวิต และความปลอดภัยในชีวิตและทรัพย์สิน

แผนงานการรักษาความสงบภายใน

ที่	โครงการ/กิจกรรม	วัตถุประสงค์	เป้าหมาย (ผลผลิตของโครงการ)	งบประมาณและที่มา					ตัวชี้วัด (KPI)	ผลที่คาดว่าจะได้รับ	หน่วยงาน รับผิดชอบหลัก
				๒๕๖๖ (บาท)	๒๕๖๗ (บาท)	๒๕๖๘ (บาท)	๒๕๖๙ (บาท)	๒๕๗๐ (บาท)			
๑	โครงการเสริมสร้างความรู้และส่งเสริมกระบวนการมีส่วนร่วมของชุมชนในการป้องกันและบรรเทาสาธารณภัย	- เพื่อเตรียมความพร้อมให้กับเจ้าหน้าที่ในการป้องกันและบรรเทาสาธารณภัย	- จัดฝึกอบรมและฝึกซ้อมแผนป้องกันและบรรเทาสาธารณภัย เช่น สาธิต การใช้ถังเคมีดับเพลิง ติดตั้งถังเคมีตามบ้านเรือนประชาชนและจุดเสี่ยง ตรวจเช็คถังเคมี ฯลฯ	๑๐๐,๐๐๐	๑๐๐,๐๐๐	๑๐๐,๐๐๐	๑๐๐,๐๐๐	๑๐๐,๐๐๐	เจ้าหน้าที่และพนักงานดับเพลิง	- ทำให้พนักงานได้มีทักษะ/ความรู้ในการเผชิญเหตุได้อย่างทันท่วงที	สำนักปลัด (งานป้องกันฯ)
๒	โครงการฝึกอบรมทบทวนการปฏิบัติงานของ อปพร.เทศบาลตำบลบางปลาหม้า	- เพื่อเตรียมความพร้อมให้กับ อปพร. ในการปฏิบัติหน้าที่ได้อย่างถูกต้องและปลอดภัย	- จัดฝึกอบรมหรือส่งฝึกอบรม อปพร. จำนวน ๑ รุ่น	๑๐๐,๐๐๐	๑๐๐,๐๐๐	๑๐๐,๐๐๐	๑๐๐,๐๐๐	๑๐๐,๐๐๐	อปพร.ทุกคนในเขตเทศบาล	- ทำให้ อปพร.ได้รู้จักหน้าที่ โดยสามารถช่วยงานเทศบาลและช่วยเหลือประชาชนได้	สำนักปลัด (งานป้องกันฯ)
๓	โครงการรณรงค์ป้องกันและระงับอัคคีภัย	- เพื่อให้ประชาชนสามารถใช้อุปกรณ์ในการป้องกันและระงับการเกิดอัคคีภัยได้อย่างทันท่วงที	- จัดซื้อถังเคมีดับเพลิงเพื่อติดตั้งตามจุดเสี่ยงต่อการเกิดอัคคีภัย/เติมน้ำยาผงเคมีในถังที่ใช้แล้วหรือถังที่หมดอายุการใช้งาน	๑๐๐,๐๐๐	๑๐๐,๐๐๐	๑๐๐,๐๐๐	๑๐๐,๐๐๐	๑๐๐,๐๐๐	จุดติดตั้งถังเคมีดับเพลิง	- ประชาชนได้มีอุปกรณ์สำหรับใช้ในการบเพลิงที่มีประสิทธิภาพและทันท่วงที	สำนักปลัด (งานป้องกันฯ)

รายละเอียดโครงการพัฒนา
แผนพัฒนาท้องถิ่น (พ.ศ.๒๕๖๖ – ๒๕๗๐)
สำหรับ องค์กรปกครองส่วนท้องถิ่นดำเนินการ เทศบาลตำบลบางปลาหม้า

ยุทธศาสตร์จังหวัดที่ ๔ การพัฒนาคุณภาพชีวิตของประชาชน

ยุทธศาสตร์การพัฒนาของ อปท. ในเขตจังหวัดที่ ๓ การยกระดับคุณภาพชีวิตและความปลอดภัยในชีวิตและทรัพย์สิน

ยุทธศาสตร์ที่ ๓ การยกระดับคุณภาพชีวิต และความปลอดภัยในชีวิตและทรัพย์สิน

แผนงานการรักษาความสงบภายใน

ที่	โครงการ/กิจกรรม	วัตถุประสงค์	เป้าหมาย (ผลผลิตของโครงการ)	งบประมาณและที่มา					ตัวชี้วัด (KPI)	ผลที่คาดว่าจะได้รับ	หน่วยงาน รับผิดชอบ หลัก
				๒๕๖๖ (บาท)	๒๕๖๗ (บาท)	๒๕๖๘ (บาท)	๒๕๖๙ (บาท)	๒๕๗๐ (บาท)			
๔	โครงการระบายน้ำและ ป้องกันน้ำท่วม (เสนอโดยชุมชน ตลาดเก่าห้อง)	- เพื่อป้องกันน้ำท่วม ตามแนวริมแม่น้ำและ ช่วยเหลือประชาชนที่ ประสบอุทกภัย	- จัดหาวัสดุและครุภัณฑ์ / อุปกรณ์ป้องกันน้ำท่วม ตามแนวริมฝั่งแม่น้ำท่าจีน ฯลฯ	๒,๐๐๐,๐๐๐	๒,๐๐๐,๐๐๐	๒,๐๐๐,๐๐๐	-	-	จำนวน ๑ โครงการ	- ป้องกันน้ำท่วมบ้าน เรือนราษฎรในเขตเทศบาล ตำบลบางปลาหม้าประชาชน ได้รับการช่วยเหลือทันที่	สำนักปลัด (งานป้องกันฯ)
๕	โครงการติดตั้งอุปกรณ์ ในการกู้ชีพ-กู้ภัย ประจำรถกู้ชีพ-กู้ภัย ของเทศบาลตำบล บางปลาหม้า (เสนอโดยชุมชน ตลาดเก่าห้อง)	เพื่อให้การป้องกันและ ช่วยเหลือประชาชนที่ ประสบภัยต่างๆ ได้ อย่างรวดเร็ว	-จัดซื้อวัสดุอุปกรณ์/ ครุภัณฑ์ประจำ รถกู้ชีพ-กู้ภัย	๑๐๐,๐๐๐	๑๐๐,๐๐๐	๑๐๐,๐๐๐	๑๐๐,๐๐๐	๑๐๐,๐๐๐	จำนวน ๑ โครงการ	- ประชาชนได้รับการ ช่วยเหลือได้อย่างรวดเร็ว และปลอดภัยมากขึ้น	สำนักปลัด (งานป้องกันฯ)
๖	โครงการตัดแปลง ปรับปรุง ซ่อมแซม รถดับเพลิง หมายเลข ทะเบียน บธ ๓๕๗๔ สุพรรณบุรี (๖ ล้อ) (รหัส๑๐๔-๔๑-๐๐๐๒)	- เพื่อซ่อมแซมเปลี่ยน ถังบรรจุน้ำจาก ๔,๐๐๐ ลิตร เป็น ๖,๐๐๐ ลิตร และ ซ่อมช่วงล่างรถบรรจุน้ำ	- เปลี่ยนถังบรรจุน้ำให้มี ขนาดใหญ่ขึ้น - รถบรรจุน้ำช่วงล่างที่ แข็งแรงสามารถใช้งานให้ มีประสิทธิภาพมากขึ้น	-	-	๓๐๐,๐๐๐	๓๐๐,๐๐๐	-	จำนวน ๑ คัน	- งานป้องกันมี รถดับเพลิงไว้ใช้ในการ ปฏิบัติงานที่มี ประสิทธิภาพ	สำนักปลัด (งานป้องกันฯ)

รายละเอียดโครงการพัฒนา
 แผนพัฒนาท้องถิ่น (พ.ศ.๒๕๖๖ – ๒๕๗๐)
 สำหรับ องค์กรปกครองส่วนท้องถิ่นดำเนินการ เทศบาลตำบลบางปลาหม้า

ยุทธศาสตร์จังหวัดที่ ๔ การพัฒนาคุณภาพชีวิตของประชาชน

ยุทธศาสตร์การพัฒนาของ อปท. ในเขตจังหวัดที่ ๓ การยกระดับคุณภาพชีวิตและความปลอดภัยในชีวิตและทรัพย์สิน

ยุทธศาสตร์ที่ ๓ การยกระดับคุณภาพชีวิต และความปลอดภัยในชีวิตและทรัพย์สิน

แผนงานการรักษาความสงบภายใน

ที่	โครงการ/กิจกรรม	วัตถุประสงค์	เป้าหมาย (ผลผลิตของโครงการ)	งบประมาณและที่มา					ตัวชี้วัด (KPI)	ผลที่คาดว่าจะได้รับ	หน่วยงาน รับผิดชอบหลัก
				๒๕๖๖ (บาท)	๒๕๖๗ (บาท)	๒๕๖๘ (บาท)	๒๕๖๙ (บาท)	๒๕๗๐ (บาท)			
๗	โครงการลดอุบัติเหตุทางถนนในช่วงเทศกาลปีใหม่	- เพื่อรักษาความสงบเรียบร้อยและความปลอดภัยในชีวิตและทรัพย์สินของประชาชน	- จัดกิจกรรม/รณรงค์เกี่ยวกับความปลอดภัยในชีวิตและทรัพย์สินในช่วงเทศกาลปีใหม่	๑๐,๐๐๐	๑๐,๐๐๐	๑๐,๐๐๐	๑๐,๐๐๐	๑๐,๐๐๐	จำนวน ๑ โครงการ	- ทำให้เกิดความสงบเรียบร้อยและความปลอดภัยในชีวิตและทรัพย์สินของประชาชน	สำนักปลัด (งานป้องกันฯ)
๘	โครงการลดอุบัติเหตุทางถนนในช่วงเทศกาลสงกรานต์	- เพื่อรักษาความสงบเรียบร้อยและความปลอดภัยในชีวิตและทรัพย์สินของประชาชน	- จัดกิจกรรม/รณรงค์เกี่ยวกับความปลอดภัยในชีวิตและทรัพย์สินในช่วงเทศกาลสงกรานต์	๑๐,๐๐๐	๑๐,๐๐๐	๑๐,๐๐๐	๑๐,๐๐๐	๑๐,๐๐๐	จำนวน ๑ โครงการ	- ทำให้เกิดความสงบเรียบร้อยและความปลอดภัยในชีวิตและทรัพย์สินของประชาชน	สำนักปลัด (งานป้องกันฯ)
๙	โครงการส่งเสริมความปลอดภัยทางถนนในพื้นที่	- เพื่อให้ความรู้เกี่ยวกับกฎจราจรและการใช้รถใช้ถนนที่ถูกต้อง	เด็กและเยาวชนประชาชน ในเขตเทศบาล	๓๐,๐๐๐	๓๐,๐๐๐	๓๐,๐๐๐	๓๐,๐๐๐	๓๐,๐๐๐	จำนวน ๑ โครงการ	- ทำให้ประชาชนนำความรู้ที่ได้ไปปฏิบัติขณะใช้รถใช้ถนนอย่างปลอดภัย	สำนักปลัด (งานป้องกันฯ)
๑๐	โครงการฝึกอบรมและพัฒนาศักยภาพของบุคลากรในการป้องกันและบรรเทาสาธารณภัย	- เพื่อให้ความรู้ให้กับพนักงาน ลูกจ้าง สามารถช่วยในงานป้องกันให้กับประชาชนได้อย่างถูกต้อง	พนักงานเทศบาล ลูกจ้าง จำนวน ๖๐ คน	๑๐,๐๐๐	๑๐,๐๐๐	๑๐,๐๐๐	๑๐,๐๐๐	๑๐,๐๐๐	จำนวน ๑ โครงการ	- พนักงาน ลูกจ้างสามารถช่วยในงานป้องกันให้กับประชาชนได้อย่างถูกต้อง	สำนักปลัด (งานป้องกันฯ)
รวม ๑๐ โครงการ				๒๔๖,๐๐๐	๒๔๖,๐๐๐	๒,๗๖๐,๐๐๐	๗๖๐,๐๐๐	๔๖๐,๐๐๐			

รายละเอียดโครงการพัฒนา
แผนพัฒนาท้องถิ่น (พ.ศ.๒๕๖๖ - ๒๕๗๐)
สำหรับ องค์กรปกครองส่วนท้องถิ่นดำเนินการ เทศบาลตำบลบางปลาหมอ

ยุทธศาสตร์จังหวัดที่ ๔ การพัฒนาคุณภาพชีวิตของประชาชน

ยุทธศาสตร์การพัฒนาของ อปท. ในเขตจังหวัดที่ ๔ การขยายฐานโอกาสและคุณภาพในการศึกษาทุกระดับให้ตรงกับความต้องการประชาชน

ยุทธศาสตร์ที่ ๔ การขยายฐานโอกาสและคุณภาพในการศึกษาทุกระดับให้ตรงกับความต้องการประชาชน

แผนงานการศึกษา

ที่	โครงการ/กิจกรรม	วัตถุประสงค์	เป้าหมาย (ผลผลิตของโครงการ)	งบประมาณและที่มา					ตัวชี้วัด (KPI)	ผลที่คาดว่าจะได้รับ	หน่วยงาน รับผิดชอบ หลัก
				๒๕๖๖ (บาท)	๒๕๖๗ (บาท)	๒๕๖๘ (บาท)	๒๕๖๙ (บาท)	๒๕๗๐ (บาท)			
๑	โครงการสนับสนุน ค่าใช้จ่ายการบริหาร สถานศึกษา (อาหารกลางวันสำหรับ เด็กปฐมวัย)	เพื่อส่งเสริมสนับสนุน ให้เด็กนักเรียนมี อาหารกลางวัน ครบ ๕ หมู่	เด็กนักเรียนศูนย์พัฒนา เด็กเล็กวัดบ้านหมี่ เทศบาลตำบล บางปลาหมอ	๒๕๐,๐๐๐	๒๕๐,๐๐๐	๒๕๐,๐๐๐	๒๕๐,๐๐๐	๒๕๐,๐๐๐	จำนวน ๑ ศูนย์	นักเรียนได้รับอาหาร กลางวันและได้รับ สารอาหารครบ ๕ หมู่	กอง การศึกษา
๒	โครงการส่งเสริมการ เจริญเติบโตของเด็กให้มี สุขภาพร่างกายแข็งแรง โดยการรับประทาน อาหารเสริม (นม)	-เพื่อให้เด็กมีการเจริญ เติบโตและมีสุขภาพ ร่างกายที่แข็งแรง	- จัดซื้ออาหารเสริม (นม) ให้เด็กศูนย์พัฒนาเด็กเล็ก และเด็กโรงเรียน วัดบ้านหมี่	๓๐๐,๐๐๐	๓๐๐,๐๐๐	๓๐๐,๐๐๐	๓๐๐,๐๐๐	๓๐๐,๐๐๐	จำนวน ๑ ศูนย์ ๑ โรงเรียน	- ทำให้เด็กมีการเจริญ เติบโตอย่างต่อเนื่อง และมีร่างกายที่แข็งแรง สามารถต้านทาน โรคต่างๆ ได้	กอง การศึกษา
๓	โครงการสนับสนุน ค่าใช้จ่ายการบริหาร สถานศึกษา (ค่าจัดการ เรียนการสอนของ ศพด./รายหัว)	เพื่อส่งเสริมการจัดการเรียน การสอนของ ศพด.	ศูนย์พัฒนาเด็กเล็ก วัดบ้านหมี่	๖๘,๐๐๐	๖๘,๐๐๐	๖๘,๐๐๐	๖๘,๐๐๐	๖๘,๐๐๐	จำนวน ๑ ศูนย์	นักเรียนมีทักษะและ ความรู้เพิ่มขึ้น	กอง การศึกษา

รายละเอียดโครงการพัฒนา
แผนพัฒนาท้องถิ่น (พ.ศ.๒๕๖๖ - ๒๕๗๐)
สำหรับ องค์กรปกครองส่วนท้องถิ่นดำเนินการ เทศบาลตำบลบางปลาหมี่

แบบ ผ.๐๒

ยุทธศาสตร์จังหวัดที่ ๔ การพัฒนาคุณภาพชีวิตของประชาชน
 ยุทธศาสตร์การพัฒนาของ อปท. ในเขตจังหวัดที่ ๔ การขยายฐานโอกาสและคุณภาพในการศึกษาทุกระดับให้ตรงกับความต้องการประชาชน
 ยุทธศาสตร์ที่ ๔ การขยายฐานโอกาสและคุณภาพในการศึกษาทุกระดับให้ตรงกับความต้องการประชาชน
แผนงานการศึกษา

ที่	โครงการ/กิจกรรม	วัตถุประสงค์	เป้าหมาย (ผลผลิตของโครงการ)	งบประมาณและที่มา					ตัวชี้วัด (KPI)	ผลที่คาดว่าจะได้รับ	หน่วยงาน รับผิดชอบหลัก
				๒๕๖๖ (บาท)	๒๕๖๗ (บาท)	๒๕๖๘ (บาท)	๒๕๖๙ (บาท)	๒๕๗๐ (บาท)			
๔	โครงการสนับสนุนค่าใช้จ่ายบริหารสถานศึกษา (ค่าใช้จ่ายในการจัดการศึกษาสำหรับศูนย์พัฒนาเด็กเล็ก)	เพื่อจัดสรรเป็นค่าใช้จ่ายสำหรับเด็กปฐมวัย (อายุ ๓-๕ ปี) - ค่าหนังสือเรียน - ค่าอุปกรณ์การเรียน - ค่าเครื่องแบบนักเรียน - ค่ากิจกรรมพัฒนาผู้เรียน	เด็กนักเรียน ศูนย์พัฒนาเด็กเล็ก วัดบ้านหมี่ เทศบาลตำบล บางปลาหมี่	๔๖,๐๐๐	๔๖,๐๐๐	๔๖,๐๐๐	๔๖,๐๐๐	๔๖,๐๐๐	จำนวน ๑ ศูนย์	เด็กมีหนังสือเรียน อุปกรณ์การเรียน เครื่องแบบนักเรียน และได้ทำกิจกรรมที่ส่งเสริมพัฒนาการที่ดีขึ้น	กองการศึกษาฯ
๕	โครงการสนับสนุนส่งเสริมวัฒนธรรมการอ่านเพื่อสร้างสังคมแห่งการเรียนรู้	- เพื่อสร้างเสริมนิสัยรักการอ่านให้เด็ก - เพื่อยกระดับสติปัญญา นำไปสู่สังคมแห่งการเรียนรู้ที่ยั่งยืน	เด็กนักเรียน ศูนย์พัฒนาเด็กเล็ก วัดบ้านหมี่ เทศบาลตำบล บางปลาหมี่	๑๐,๐๐๐	๑๐,๐๐๐	๑๐,๐๐๐	๑๐,๐๐๐	๑๐,๐๐๐	จำนวน ๑ ศูนย์	- เด็กใน ศพต. มีนิสัยรักการอ่านมากขึ้น - มีสติปัญญาเพิ่มมากขึ้น หลังจากการอ่านสามารถเรียนรู้มากขึ้น	กองการศึกษาฯ
๖	โครงการสวัสดิการบริการรถรับ-ส่งเด็ก ศพต. วัดบ้านหมี่	- เพื่อความสะดวกและ - เพื่อความปลอดภัยกับเด็กเล็กในการเดินทางมาและกลับ	- เด็กในศูนย์พัฒนาเด็กเล็กวัดบ้านหมี่	๑๑๐,๐๐๐	๑๑๐,๐๐๐	๑๑๐,๐๐๐	๑๑๐,๐๐๐	๑๑๐,๐๐๐	จำนวน ๑ โครงการ	-เด็กได้รับความปลอดภัยในการเดินทางไป-กลับ ศูนย์พัฒนาเด็กเล็ก	กองการศึกษาฯ

แผนพัฒนาท้องถิ่น (พ.ศ.๒๕๖๖ – ๒๕๗๐)

สำหรับ องค์กรปกครองส่วนท้องถิ่นดำเนินการ เทศบาลตำบลบางปลาหมี่

ยุทธศาสตร์จังหวัดที่ ๔ การพัฒนาคุณภาพชีวิตของประชาชน

ยุทธศาสตร์การพัฒนาของ อปท. ในเขตจังหวัดที่ ๔ การขยายฐานโอกาสและคุณภาพในการศึกษาทุกระดับให้ตรงกับความต้องการประชาชน

ยุทธศาสตร์ที่ ๔ การขยายฐานโอกาสและคุณภาพในการศึกษาทุกระดับให้ตรงกับความต้องการประชาชน

แผนงานการศึกษา

แบบ ผ.๐๑

ที่	โครงการ/กิจกรรม	วัตถุประสงค์	เป้าหมาย (ผลผลิตของโครงการ)	งบประมาณและที่มา					ตัวชี้วัด (KPI)	ผลที่คาดว่าจะได้รับ	หน่วยงาน รับผิดชอบ หลัก
				๒๕๖๖ (บาท)	๒๕๖๗ (บาท)	๒๕๖๘ (บาท)	๒๕๖๙ (บาท)	๒๕๗๐ (บาท)			
๗	โครงการส่งเสริมจัดกิจกรรมต่างๆ ของศูนย์พัฒนาเด็กเล็กวัดบ้านหมี่	- เพื่อส่งเสริมให้เด็กนักเรียนได้มีการพัฒนาตนเองอย่างถูกหลักอนามัย	จัดกิจกรรมต่างๆ ในศูนย์พัฒนาเด็กเล็ก เช่น - งานวันพ่อ-วันแม่ - โครงการหนูน้อยฟันสวย ยิ้มใส มีสุขภาพช่องปากที่ดี - การทำความสะอาดและดูแลร่างกายและกิจกรรมต่างๆ ฯลฯ	๓๐,๐๐๐	๓๐,๐๐๐	๓๐,๐๐๐	๓๐,๐๐๐	๓๐,๐๐๐	จำนวน ๓ โครงการ	- นักเรียนได้ร่วมกิจกรรมต่างๆ สามารถพัฒนาเสริมสร้างการเจริญเติบโตทั้งด้านร่างกายและสติปัญญาและรู้จักการดูแลสุขภาพอนามัย	กองการศึกษาฯ
๘	อุดหนุนอาหารกลางวันโรงเรียนวัดบ้านหมี่	- เพื่อพัฒนาคุณภาพชีวิตและโภชนาการแก่ เด็ก	อาหารกลางวันนักเรียนโรงเรียนวัดบ้านหมี่ระดับ ป.๑-ป.๖ อัตราคนละ ๒๑ บาท จำนวน ๒๐๐ วัน	๓๒๐,๐๐๐	-	-	-	-	จำนวน อาหาร กลางวัน	เด็กนักเรียนได้รับโภชนาการที่ครบถ้วน	กองการศึกษาฯ (โรงเรียนวัดบ้านหมี่)

รายละเอียดโครงการพัฒนา
แผนพัฒนาท้องถิ่น (พ.ศ.๒๕๖๖ - ๒๕๗๐)
สำหรับ องค์กรปกครองส่วนท้องถิ่นดำเนินการ เทศบาลตำบลบางปลาหมอ

แบบ ผ.๐๒

ยุทธศาสตร์จังหวัดที่ ๔ การพัฒนาคุณภาพชีวิตของประชาชน
 ยุทธศาสตร์การพัฒนาของ อปท. ในเขตจังหวัดที่ ๔ การขยายฐานโอกาสและคุณภาพในการศึกษาทุกระดับให้ตรงกับความต้องการประชาชน
 ยุทธศาสตร์ที่ ๔ การขยายฐานโอกาสและคุณภาพในการศึกษาทุกระดับให้ตรงกับความต้องการประชาชน
แผนงานการศึกษา

ที่	โครงการ/กิจกรรม	วัตถุประสงค์	เป้าหมาย (ผลผลิตของโครงการ)	งบประมาณและที่มา					ตัวชี้วัด (KPI)	ผลที่คาดว่าจะได้รับ	หน่วยงาน รับผิดชอบ หลัก
				๒๕๖๖ (บาท)	๒๕๖๗ (บาท)	๒๕๖๘ (บาท)	๒๕๖๙ (บาท)	๒๕๗๐ (บาท)			
๙	โครงการสนับสนุนการบริหารจัดการกิจการสภาเด็กและเยาวชนเทศบาลตำบลบางปลาหมอ	- เพื่อเป็นค่าใช้จ่ายในการดำเนินกิจกรรมต่างๆ ของ สภาเด็กและเยาวชนเทศบาลตำบลบางปลาหมอ	- กิจกรรมทัศนศึกษาดูงานสถานที่ต้นแบบ - จัดการประชุมวาระ	๒๐,๐๐๐	๒๐,๐๐๐	๒๐,๐๐๐	๒๐,๐๐๐	๒๐,๐๐๐	จำนวน ๑ โครงการ	- ทำให้การดำเนินงานของสภาเด็กและเยาวชนมีประสิทธิภาพประสิทธิผล	กองการศึกษา
๑๐	โครงการจัดกิจกรรมส่งเสริมการเรียนรู้ด้านต่างๆ	- เพื่อเป็นค่าใช้จ่ายในการจัดฝึกอบรมเพิ่มความรู้ในด้านต่างๆ เพื่อพัฒนาเสริมสร้างความสามารถของเด็กและเยาวชน	- กิจกรรมฝึกอบรมด้านความรู้ด้านต่างๆ เพื่อเสริมสร้างความรู้ในการพัฒนาศักยภาพเด็กและเยาวชน	๒๐,๐๐๐	๒๐,๐๐๐	๒๐,๐๐๐	๒๐,๐๐๐	๒๐,๐๐๐	จำนวน ๑ โครงการ	- การดำเนินกิจกรรมต่างๆ ของเด็กและเยาวชนสำเร็จและมีประสิทธิภาพ	กองการศึกษา
๑๑	โครงการป้องกันและแก้ไขปัญหาความรุนแรงต่อเด็ก สตรี และ บุคคลในครอบครัว	- เพื่อให้เสริมสร้างความรู้ความเข้าใจเกี่ยวกับ พรบ.คุ้มครองผู้ถูกระทำด้วยความรุนแรงในครอบครัว พ.ศ.๒๕๕๐	- ผู้นำชุมชน กลุ่มสตรี อสม. สมาชิกครอบครัวประชาชนที่สนใจ	๑๐,๐๐๐	๑๐,๐๐๐	๑๐,๐๐๐	๑๐,๐๐๐	๑๐,๐๐๐	จำนวน ๑ โครงการ	- มีความรู้เกี่ยวกับผลกระทบของการใช้ความรุนแรงรับทราบโทษทัณฑ์ลดความรุนแรงต่อเด็ก สตรี และบุคคลในครอบครัว	กองการศึกษา
รวม ๑๑ โครงการ				๑,๘๔๐,๐๐๐	๑,๕๒๐,๐๐๐	๑,๕๒๐,๐๐๐	๑,๕๒๐,๐๐๐	๑,๕๒๐,๐๐๐			

รายละเอียดโครงการพัฒนา
แผนพัฒนาท้องถิ่น (พ.ศ.๒๕๖๖ - ๒๕๗๐)
สำหรับ องค์กรปกครองส่วนท้องถิ่นดำเนินการ เทศบาลตำบลบางปลาเ้า

ยุทธศาสตร์จังหวัดที่ ๔ การพัฒนาคุณภาพชีวิตของประชาชน

ยุทธศาสตร์การพัฒนารองของ อบท. ในเขตจังหวัดที่ ๖ การส่งเสริมสถาบันของชาติและการน การเปลี่ยนแปลง ด้านการบริหารและบริการเพื่อประโยชน์ของประชาชน

ยุทธศาสตร์ที่ ๖ การส่งเสริมสถาบันของชาติและการน การเปลี่ยนแปลง ด้านการบริหารและบริการเพื่อประโยชน์ของประชาชน

แผนงานบริหารทั่วไป

ที่	โครงการ/กิจกรรม	วัตถุประสงค์	เป้าหมาย (ผลผลิตของโครงการ)	งบประมาณและที่มา					ตัวชี้วัด (KPI)	ผลที่คาดว่าจะได้รับ	หน่วยงาน รับผิดชอบหลัก
				๒๕๖๖ (บาท)	๒๕๖๗ (บาท)	๒๕๖๘ (บาท)	๒๕๖๙ (บาท)	๒๕๗๐ (บาท)			
๑	โครงการจัดกิจกรรมรัฐพิธีต่างๆ	- เพื่อเทิดทูนและเผยแพร่ให้ประชาชนมีความรัก ในสถาบันพระมหากษัตริย์	จัดกิจกรรมรัฐพิธีประจำปี - พิธีวันคล้ายวันเฉลิมพระชนมพรรษา พระบาทสมเด็จพระบรมชนกาธิเบศร มหาภูมิพลอดุลยเดชมหาราชบรมนาถบพิตร “วันพ่อแห่งชาติ” ๕ ธันวาคม - พิธีวันคล้ายวันเฉลิมพระชนมพรรษา พระนางเจ้าฯ พระบรมราชินี ๓ มิถุนายน - พิธีวันคล้ายวันเฉลิมพระชนมพรรษา พระบาทสมเด็จพระวชิรเกล้าเจ้าอยู่หัว ๒๘ กรกฎาคม - พิธีวันคล้ายวันเฉลิมพระชนมพรรษา สมเด็จพระนางเจ้าสิริกิติ์ พระบรมราชินีนาถพระบรมราชชนนี พันปีหลวง “วันแม่แห่งชาติ” ๑๒ สิงหาคม - รัฐพิธีอื่นๆ ตามที่ข้อสั่งการ	๑๐๐,๐๐๐	๑๐๐,๐๐๐	๑๐๐,๐๐๐	๑๐๐,๐๐๐	๑๐๐,๐๐๐	จำนวน ๔ โครงการ	- ประชาชนมีความรัก ความเทิดทูนในสถาบันพระมหากษัตริย์	สำนักปลัด

รายละเอียดโครงการพัฒนา
แผนพัฒนาท้องถิ่น (พ.ศ.๒๕๖๖ - ๒๕๗๐)
สำหรับ องค์กรปกครองส่วนท้องถิ่นดำเนินการ เทศบาลตำบลบางปลาหม้า

ยุทธศาสตร์จังหวัดที่ ๔ การพัฒนาคุณภาพชีวิตของประชาชน

ยุทธศาสตร์การพัฒนาของ อปท. ในเขตจังหวัดที่ ๖ การส่งเสริมสถาบันของชาติและการน าการเปลี่ยนแปลง ด้านการบริหารและบริการเพื่อประโยชน์ของประชาชน

ยุทธศาสตร์ที่ ๖ การส่งเสริมสถาบันของชาติและการน าการเปลี่ยนแปลง ด้านการบริหารและบริการเพื่อประโยชน์ของประชาชน

แผนงานบริหารทั่วไป

ที่	โครงการ/กิจกรรม	วัตถุประสงค์	เป้าหมาย (ผลผลิตของโครงการ)	งบประมาณและที่มา					ตัวชี้วัด (KPI)	ผลที่คาดว่าจะได้รับ	หน่วยงาน รับผิดชอบ หลัก
				๒๕๖๖ (บาท)	๒๕๖๗ (บาท)	๒๕๖๘ (บาท)	๒๕๖๙ (บาท)	๒๕๗๐ (บาท)			
๒	โครงการฝึกอบรมและศึกษาดูงาน เพื่อพัฒนาองค์ความรู้และเพิ่มประสิทธิภาพการปฏิบัติงานผู้บริหารสมาชิกสภาเทศบาล พนักงานเทศบาลและพนักงานจ้างเทศบาลตำบลบางปลาหม้า	เพื่อเพิ่มเปิดวิสัยทัศน์ในการบริหารและปฏิบัติงาน	ผู้บริหาร และสมาชิกสภาเทศบาล พนักงาน และ ลูกจ้างเทศบาลตำบลบางปลาหม้า	๒๐๐,๐๐๐	๒๐๐,๐๐๐	๒๐๐,๐๐๐	๒๐๐,๐๐๐	๒๐๐,๐๐๐	จำนวน ๑ โครงการ	- เข้าใจบทบาท ภารกิจ และหน้าที่ในงานเทศบาล	สำนักปลัด/ ทุกกอง
๓	โครงการส่งเสริมการป้องกันและปราบปรามการทุจริตในการปฏิบัติงานของเทศบาลตำบลบางปลาหม้า	เพื่อให้บุคลากรในองค์กรมีความรู้และตระหนักถึงการป้องกันและปราบปรามการทุจริตในการปฏิบัติงานเกิดขึ้น	ผู้บริหาร สมาชิกสภาท้องถิ่น ข้าราชการ พนักงานจ้าง	๑๐,๐๐๐	๑๐,๐๐๐	๑๐,๐๐๐	๑๐,๐๐๐	๑๐,๐๐๐	จำนวน ๑ โครงการ	สามารถนำความรู้ไปใช้ให้เกิดประโยชน์ต่อองค์กรและประชาชนได้	สำนักปลัด

รายละเอียดโครงการพัฒนา
แผนพัฒนาท้องถิ่น (พ.ศ.๒๕๖๖ - ๒๕๗๐)
สำหรับ องค์กรปกครองส่วนท้องถิ่นดำเนินการ เทศบาลตำบลบางปลาหม้า

ยุทธศาสตร์จังหวัดที่ ๔ การพัฒนาคุณภาพชีวิตของประชาชน

ยุทธศาสตร์การพัฒนาของ อบท. ในเขตจังหวัดที่ ๖ การส่งเสริมสถาบันของชาติและการน การเปลี่ยนแปลง ด้านการบริหารและบริการเพื่อประโยชน์ของประชาชน

ยุทธศาสตร์ที่ ๖ การส่งเสริมสถาบันของชาติและการน การเปลี่ยนแปลง ด้านการบริหารและบริการเพื่อประโยชน์ของประชาชน

แผนงานบริหารงานทั่วไป

ที่	โครงการ/กิจกรรม	วัตถุประสงค์	เป้าหมาย (ผลผลิตของโครงการ)	งบประมาณและที่มา					ตัวชี้วัด (KPI)	ผลที่คาดว่าจะได้รับ	หน่วยงาน รับผิดชอบ หลัก
				๒๕๖๖ (บาท)	๒๕๖๗ (บาท)	๒๕๖๘ (บาท)	๒๕๖๙ (บาท)	๒๕๗๐ (บาท)			
๔	โครงการอบรมให้ความรู้ตาม พ.ร.บ. ข้อมูลข่าวสารของทางราชการ พ.ศ. ๒๕๔๐	เพื่อให้ผู้เข้าอบรมมีความรู้ ความเข้าใจเกี่ยวกับ พ.ร.บ.และสามารถนำไปปฏิบัติได้ถูกต้อง	ผู้บริหาร สมาชิกสภา พนักงานจ้าง และประชาชน	๑๐,๐๐๐	๑๐,๐๐๐	๑๐,๐๐๐	๑๐,๐๐๐	๑๐,๐๐๐	จำนวนผู้เข้าร่วมโครงการได้รับความรู้	สามารถนำความรู้ไปใช้ให้เกิดประโยชน์ต่อองค์กรและประชาชนได้	สำนักปลัด
๕	โครงการเพิ่มประสิทธิภาพในการจัดเก็บภาษีโดยการปรับปรุงข้อมูลแผนที่ภาษีและทะเบียนทรัพย์สินด้วยระบบสารสนเทศ (GIS)	- เพื่อพัฒนาการจัดทำระบบแผนที่ภาษีและทะเบียนทรัพย์สินโดยใช้ระบบสารสนเทศมาใช้ในการจัดเก็บภาษี	- จ้างเหมาบุคคลภายนอกปรับปรุงข้อมูลแผนที่ภาษีและทะเบียนทรัพย์สินด้วยระบบสารสนเทศ (GIS)	๑๒๐,๐๐๐	๑๒๐,๐๐๐	๑๒๐,๐๐๐	๑๒๐,๐๐๐	๑๒๐,๐๐๐	การจัดเก็บรายได้ของเทศบาล	- ทำให้ได้ข้อมูลที่ครอบคลุมทุกพื้นที่ของเทศบาลและมีระบบการจัดเก็บภาษีของเทศบาลที่มีประสิทธิภาพ มากขึ้น	กองคลัง
๖	โครงการขยายและปรับปรุงระบบเสียงไร้สายในเขตเทศบาลฯ (เสนอโครงการทั้ง ๕ ชุมชน)	- เพื่อให้ประชาชนในเขตเทศบาลได้รับรู้ข้อมูลข่าวสารต่างๆได้อย่างทั่วถึง	เพิ่มจุดติดตั้งเสียงไร้สาย	๒๐๐,๐๐๐	๒๐๐,๐๐๐	๒๐๐,๐๐๐	๒๐๐,๐๐๐	๒๐๐,๐๐๐	ครอบคลุมทุกชุมชน	- ประชาชนได้รับรู้ข้อมูลข่าวสารต่างๆได้อย่างรวดเร็วและทั่วถึง	กองช่าง

รายละเอียดโครงการพัฒนา
แผนพัฒนาท้องถิ่น (พ.ศ.๒๕๖๖ – ๒๕๗๐)
สำหรับ องค์กรปกครองส่วนท้องถิ่นดำเนินการ เทศบาลตำบลบางปลาหม้า

แบบ ผ.๐๒

ยุทธศาสตร์จังหวัดที่ ๔ การพัฒนาคุณภาพชีวิตของประชาชน

ยุทธศาสตร์การพัฒนาของ อปท. ในเขตจังหวัดที่ ๖ การส่งเสริมสถาบันของชาติและการน ากการเปลี่ยนแปลง ด้านการบริหารและบริการเพื่อประโยชน์ของประชาชน

ยุทธศาสตร์ที่ ๖ การส่งเสริมสถาบันของชาติและการน ากการเปลี่ยนแปลง ด้านการบริหารและบริการเพื่อประโยชน์ของประชาชน

แผนงานบริหารงานทั่วไป

ที่	โครงการ/กิจกรรม	วัตถุประสงค์	เป้าหมาย (ผลผลิตของโครงการ)	งบประมาณและที่มา					ตัวชี้วัด (KPI)	ผลที่คาดว่าจะได้รับ	หน่วยงาน รับผิดชอบหลัก
				๒๕๖๖ (บาท)	๒๕๖๗ (บาท)	๒๕๖๘ (บาท)	๒๕๖๙ (บาท)	๒๕๗๐ (บาท)			
๗	โครงการประชาสัมพันธ์ผลการดำเนินงานของเทศบาล	- เพื่อให้ประชาชนทราบผลการดำเนินงานของเทศบาล - เพื่อความโปร่งใสในการปฏิบัติงาน	- จัดทำป้ายบอร์ดประชาสัมพันธ์ผลการดำเนินงาน ,จัดทำหนังสือเพื่อประชาสัมพันธ์ เผยแพร่ - จัดทำวารสาร รายงานผลการปฏิบัติงานประจำปี , จัดทำเว็บไซต์ฯ	๑๕๐,๐๐๐	๑๕๐,๐๐๐	๑๕๐,๐๐๐	๑๕๐,๐๐๐	๑๕๐,๐๐๐	จำนวน ๑ โครงการ	- ประชาชนได้ทราบถึงผลการดำเนินงานของเทศบาล	สำนักปลัด
๘	โครงการประชาสัมพันธ์ให้ความรู้เกี่ยวกับภาษีและค่าธรรมเนียมต่างๆ	- เพื่อสร้างความเข้าใจที่ถูกต้องแก่ประชาชน	- ทำป้ายประชาสัมพันธ์/ ทำเอกสารและสื่อเพื่อการประชาสัมพันธ์	๒๐,๐๐๐	๒๐,๐๐๐	๒๐,๐๐๐	๒๐,๐๐๐	๒๐,๐๐๐	จำนวน ๑ โครงการ	- เกิดความเข้าใจต่อระบบภาษี และการชำระภาษี เป็นไปตามกฎหมายที่กำหนด	กองคลัง
๙	โครงการส่งเสริมและสนับสนุนการจัดทำแผนชุมชน/แผนพัฒนาเทศบาลตำบลบางปลาหม้า	- เพื่อให้ชุมชนต่างๆ ได้มีแผนชุมชนไว้สำหรับเป็นข้อมูลในการนำมาจัดทำแผน พัฒนาของเทศบาลฯ	- สนับสนุนการจัดเวทีประชาคมชุมชนต่างๆ เพื่อจัดทำแผนชุมชนและแผนพัฒนาเทศบาล	๕,๐๐๐	๕,๐๐๐	๕,๐๐๐	๕,๐๐๐	๕,๐๐๐	จำนวน ๑ โครงการ	- ทำให้เทศบาลทราบข้อมูลปัญหาความ ต้องการของชุมชนต่างๆ อย่างครบถ้วน และสามารถแก้ไขปัญห ากับชุมชนได้อย่างรวดเร็ว และมีประสิทธิภาพ	สำนักปลัด

รายละเอียดโครงการพัฒนา
แผนพัฒนาท้องถิ่น (พ.ศ.๒๕๖๖ – ๒๕๗๐)
สำหรับ องค์กรปกครองส่วนท้องถิ่นดำเนินการ เทศบาลตำบลบางปลาหม้า

ยุทธศาสตร์จังหวัดที่ ๔ การพัฒนาคุณภาพชีวิตของประชาชน

ยุทธศาสตร์การพัฒนาของ อบท. ในเขตจังหวัดที่ ๖ การส่งเสริมสถาบันของชาติและการน ากการเปลี่ยนแปลง ด้านการบริหารและบริการเพื่อประโยชน์ของประชาชน

ยุทธศาสตร์ที่ ๖ การส่งเสริมสถาบันของชาติและการน ากการเปลี่ยนแปลง ด้านการบริหารและบริการเพื่อประโยชน์ของประชาชน

แผนงานบริหารงานทั่วไป

ที่	โครงการ/กิจกรรม	วัตถุประสงค์	เป้าหมาย (ผลผลิตของโครงการ)	งบประมาณและที่มา					ตัวชี้วัด (KPI)	ผลที่คาดว่าจะได้รับ	หน่วยงาน รับผิดชอบ หลัก
				๒๕๖๖ (บาท)	๒๕๖๗ (บาท)	๒๕๖๘ (บาท)	๒๕๖๙ (บาท)	๒๕๗๐ (บาท)			
๑๐	โครงการส่งเสริมความรู้เรื่องประชาธิปไตยและการเลือกตั้งแก่ประชาชนในเขตเทศบาล	<ul style="list-style-type: none"> - เพื่อเผยแพร่ความรู้ความเข้าใจในการเลือกตั้ง - เพื่อให้เยาวชนประชาชนได้ทราบเกี่ยวกับระบบการเมือง การปกครอง - เพื่อเผยแพร่ความรู้ความเข้าใจแก่เยาวชน - เพื่อสนับสนุนการมีส่วนร่วมของประชาชน 	<ul style="list-style-type: none"> - จัดการเลือกตั้งสมาชิกสภาเทศบาลและสนับสนุนการเลือกตั้งทั่วไป จัดกิจกรรม / รมรงค์การเลือกตั้ง - จัดอบรมเยาวชนประชาชนให้ความรู้ด้านการเมือง การปกครอง หน้าที่การเมือง และการเป็นพลเมืองดี - จัดประชุมประชาคมต่างๆ - สนับสนุนกิจกรรมของ กลุ่มต่าง ๆ ในเทศบาล 	๒๐๐,๐๐๐	๒๐๐,๐๐๐	๒๐๐,๐๐๐	๒๐๐,๐๐๐	๒๐๐,๐๐๐	จำนวน ๑ โครงการ	- ประชาชนได้มีส่วนร่วมในการเลือกตั้งสมาชิกสภาเทศบาลและมีความรู้ด้านการเมืองการปกครองและความเข้าใจในการเลือกตั้งของท้องถิ่น	สำนักปลัด
๑๑	อุดหนุนช่วยเหลือโครงการเพิ่มประสิทธิภาพศูนย์ปฏิบัติการร่วมในการช่วยเหลือประชาชนของ องค์กรปกครองส่วนท้องถิ่น	<ul style="list-style-type: none"> - ศูนย์รวมข้อมูลข่าวสารเพื่อการวางแผนและพัฒนาท้องถิ่น ระดับอำเภอ อำเภอบางปลาหม้า จังหวัดสุพรรณบุรี ประจำปี พ.ศ. ๒๕๖๔ 	<ul style="list-style-type: none"> - มีศูนย์ปฏิบัติการร่วมในการช่วยเหลือประชาชนขององค์กรปกครองส่วนท้องถิ่น 	๑๐,๐๐๐	๑๐,๐๐๐	๑๐,๐๐๐	๑๐,๐๐๐	๑๐,๐๐๐	จำนวน ๑ โครงการ	ศูนย์ปฏิบัติการร่วมรับเรื่องลงทะเบียนขอรับความช่วยเหลือของประชาชนและรวบรวมข้อมูลการ ตามระเบียบกระทรวงมหาดไทย	สำนักปลัด
รวม ๑๑ โครงการ				๘๓๖,๐๐๐	๘๓๖,๐๐๐	๘๓๖,๐๐๐	๘๓๖,๐๐๐	๘๓๖,๐๐๐			

บัญชีครุภัณฑ์

แบบ ผ.๐๓

แผนพัฒนาท้องถิ่น (พ.ศ. ๒๕๖๖ - ๒๕๗๐)

เทศบาลตำบลบางปลาเ้า ตำบลบางปลาเ้า จังหวัดสุพรรณบุรี

ที่	แผนงาน	หมวด	ประเภท	เป้าหมาย (ผลผลิตของครุภัณฑ์)	งบประมาณ					หน่วยงานที่ รับผิดชอบหลัก
					๒๕๖๖ (บาท)	๒๕๖๗ (บาท)	๒๕๖๘ (บาท)	๒๕๖๙ (บาท)	๒๕๗๐ (บาท)	
๑	บริหารทั่วไป	ครุภัณฑ์	ครุภัณฑ์ โฆษณา และ เผยแพร่	- เพื่อจัดซื้อเครื่องมัลติมีเดียโปรเจคเตอร์ ขนาด ๓,๕๐๐ ANSI Lumens จำนวน ๑ เครื่อง	-	-	๓๓,๘๐๐	๓๓,๘๐๐	๓๓,๘๐๐	สำนักปลัด
				- เพื่อจัดซื้อจอรับภาพ ชนิดพับ ขนาดเส้นทแยง ๑๕๐ นิ้ว (ราคาและคุณลักษณะตามราคากลางและ คุณลักษณะพื้นฐานครุภัณฑ์คอมพิวเตอร์ที่ กระทรวงดิจิทัลเพื่อเศรษฐกิจและสังคมกำหนด ประจำปี ๒๕๖๒)	-	-	๓๕,๐๐๐	๓๕,๐๐๐	๓๕,๐๐๐	สำนักปลัด
๒	อุตสาหกรรมและ การโยธา	ครุภัณฑ์	ครุภัณฑ์ สำรวจ	- เพื่อจัดซื้อกล้องระดับ ขนาดกำลังขยาย ๓๐ เท่า จำนวน ๑ เครื่อง (ตามมาตราฐานและราคาตามท้องตลาด เนื่องไม่มีในบัญชีราคามาตราฐานครุภัณฑ์)	๓๐,๕๐๐	-	-	-	-	กองช่าง
๓	อุตสาหกรรมและ การโยธา	ครุภัณฑ์	ครุภัณฑ์ สำรวจ	- เพื่อจัดซื้อล้อวัดระยะ ชนิดเดินตาม จำนวน ๑ เครื่อง (ตามมาตราฐานและราคาตามท้องตลาด เนื่องไม่มีในบัญชีราคามาตราฐานครุภัณฑ์)	๘,๕๐๐	-	-	-	-	กองช่าง
รวม ๓ รายการ					๓๙,๐๐๐	-	๖๘,๘๐๐	๖๘,๘๐๐	๖๘,๘๐๐	๘๕

รายละเอียดโครงการพัฒนา

แบบ ผ.๐๒

แผนพัฒนาท้องถิ่น (พ.ศ.๒๕๖๖ - ๒๕๗๐)

สำหรับ องค์กรปกครองส่วนท้องถิ่นดำเนินการ เทศบาลตำบลบางปลาหม่า

ยุทธศาสตร์จังหวัดที่ ๒ พัฒนาการท่องเที่ยวและการกีฬา เพื่อส่งเสริมอัตลักษณ์ของจังหวัดสุพรรณบุรี

ยุทธศาสตร์การพัฒนาของ อปท. ในเขตจังหวัดที่ ๗ การพัฒนาโครงสร้างพื้นฐานและระบบสาธารณูปโภค ให้อยู่ในเกณฑ์ที่ดีได้มาตรฐาน

ยุทธศาสตร์ที่ ๗ การพัฒนาโครงสร้างพื้นฐานและระบบสาธารณูปโภคที่ดีได้มาตรฐาน

แผนงานอุตสาหกรรมและการโยธา

ที่	โครงการ/กิจกรรม	วัตถุประสงค์	เป้าหมาย (ผลผลิตของโครงการ)	งบประมาณและที่มา					ตัวชี้วัด (KPI)	ผลที่คาดว่าจะได้รับ	หน่วยงาน รับผิดชอบ หลัก
				๒๕๖๖ (บาท)	๒๕๖๗ (บาท)	๒๕๖๘ (บาท)	๒๕๖๙ (บาท)	๒๕๗๐ (บาท)			
๒๓	โครงการปรับปรุงผิวจราจรถนนเดิมเป็นถนนคอนกรีตเสริมเหล็กสายเลียบบคลองส่งน้ำ ๒ ซ้าย ๑ ขวามุ่งสู่ทางหลวงท้องถิ่น สพ.ถ. ๓๓-๐๒๒ ช่วงบริเวณจากเชิงสะพานเจ็กรอดถึงสุดเขต เทศบาลด้านทิศตะวันตก (เสนอโดยชุมชนบ้านสุตร-บ้านเก่า)	- เพื่อเพิ่มความสะอาดและความปลอดภัยให้แก่ประชาชนในการสัญจร	ต่อเติมถนน คสล. กว้างประมาณ ๔.๐๐ เมตร ยาวประมาณ ๙๕๐.๐๐ เมตร หนา ๐.๑๕ เมตร พื้นที่ผิวจราจรไม่น้อยกว่า ๓,๘๐๐ ตร.ม. พร้อมไหล่ทางหินคลุก กว้างข้างละ ประมาณ ๐.๒๕ เมตร (ตามที่แบบแปลนเทศบาลกำหนด)	๓,๕๐๐,๐๐๐	-	-	-	-	จำนวน ๑ โครงการ	- ทำให้ผู้ขับขี่ยานพาหนะได้อย่างปลอดภัยและสะดวกมากขึ้น	กองช่าง
รวม ๒๓ โครงการ				๑๑,๗๖๕,๐๐๐	๓,๘๑๐,๐๐๐	๑,๐๒๐,๐๐๐	๓๘๐,๐๐๐	๓๘๐,๐๐๐			